



## คำนำ

จังหวัดสุราษฎร์ธานี ตั้งอยู่บริเวณพื้นที่ตอนกลางภาคใต้ของประเทศไทย เป็นเมืองเก่าแก่ ตั้งแต่สมัยก่อนประวัติศาสตร์ มีความสำคัญทั้งทางด้านเศรษฐกิจ สังคม การเมือง ศาสนา และวัฒนธรรม ประเพณีมากที่สุดเมืองหนึ่งในเอเชียตะวันออกเฉียงใต้ ตั้งแต่อดีตจนถึงปัจจุบัน จากสภาพภูมิศาสตร์ที่อุดมสมบูรณ์และชัยภูมิที่เหมาะสม ส่งผลให้สุราษฎร์ธานีมีความเจริญรุ่งเรืองสูงสุดแห่งหนึ่งในภูมิภาค และบนเส้นทางแห่งการพัฒนาสู่ความเจริญรุ่งเรืองมั่งคั่งดังกล่าว จังหวัดสุราษฎร์ธานีมีส่วนเกี่ยวข้องกับพระบรมมหาราชวังแห่งบูรพมหากษัตริย์ ที่มีบทบาทยิ่งต่อสุราษฎร์ธานี แม้แต่ชื่อ “สุราษฎร์ธานี” ก็ได้รับพระมหากรุณาธิคุณจากพระบาทสมเด็จพระมงกุฎเกล้าเจ้าอยู่หัว รัชกาลที่ ๖ ทรงพระราชทานนามให้ซึ่ง แปลว่า “เมืองแห่งคนดี” ด้านศาสนาและประเพณีวัฒนธรรม มีเอกลักษณ์เฉพาะของตนเอง มีผลิตภัณฑ์ชุมชนที่เป็นภูมิปัญญาท้องถิ่นที่หลากหลาย รวมทั้งมีแหล่งท่องเที่ยวทางธรรมชาติที่สวยงาม โบราณสถานและแหล่งท่องเที่ยวทางทะเลชั้นนำระดับโลก

หนังสือ “สุราษฎร์ธานี ๒๕๕๖” จัดทำขึ้นเพื่อรวบรวมข้อมูลด้านประวัติศาสตร์ ภูมิศาสตร์ เศรษฐกิจ สังคม การเมือง การศึกษา ศาสนา วัฒนธรรม ประเพณี ทิศทางการพัฒนาจังหวัด และข้อมูลสถิติที่สำคัญในด้านต่าง ๆ รวมทั้งปัญหาสำคัญของจังหวัด และโครงการสำคัญของจังหวัดนำเสนอไว้ในหนังสือเล่มนี้อย่างเป็นหมวดหมู่ เพื่อเผยแพร่ประชาสัมพันธ์และเป็นข้อมูลให้กับส่วนราชการ ภาคเอกชน นักเรียน นักศึกษา ประชาชนและผู้สนใจทั่วไปได้ใช้ประโยชน์ในส่วนที่เกี่ยวข้อง

การจัดทำหนังสือนี้สำเร็จลุล่วงไปด้วยดีทุกประการ โดยได้รับความร่วมมือในการสนับสนุนข้อมูลจากหน่วยงานต่าง ๆ ทั้งภาครัฐ ภาคเอกชน หน่วยงานรัฐวิสาหกิจ และองค์กรปกครองส่วนท้องถิ่นอย่างดียิ่ง จังหวัดสุราษฎร์ธานีจึงขอขอบคุณทุกภาคส่วนที่เกี่ยวข้องไว้ ณ โอกาสนี้ และหวังเป็นอย่างยิ่งว่าจะได้รับความร่วมมือด้วยดีในโอกาสต่อไป

สำนักงานจังหวัดสุราษฎร์ธานี  
กลุ่มงานข้อมูลสารสนเทศและการสื่อสาร

## สารบัญ

	หน้า
วิสัยทัศน์จังหวัด	๑
ยุทธศาสตร์การพัฒนาจังหวัด	๑
คำขวัญประจำเมือง	๑
คำขวัญประจำอำเภอ	๒ - ๔
ตราประจำจังหวัด	๕
ธงประจำจังหวัด	๕
ดอกไม้ประจำจังหวัด	๕
ต้นไม้ประจำจังหวัด	๕
ทำเนียบผู้ว่าราชการจังหวัดสุราษฎร์ธานี	๖-๗
ประวัติเมืองสุราษฎร์ธานี	๘
<b>บทที่ ๑   สภาพทั่วไป</b>	๙-๑๐
<b>บทที่ ๒   ข้อมูลด้านสังคม</b>	
๒.๑ การปกครองและประชากร	๑๐-๑๑
๒.๒ การศึกษา	๑๓
๒.๓ สาธารณสุข	๑๔-๑๕
๒.๔ ศาสนาและวัฒนธรรม	๑๕-๒๑
๒.๕ ความปลอดภัยในชีวิตและทรัพย์สิน	๒๒-๒๓
<b>บทที่ ๓   ข้อมูลด้านเศรษฐกิจ</b>	
๓.๑ ภาวะเศรษฐกิจ ภาวะการค้า	๒๕-๓๕
๓.๒ ผลการจัดเก็บข้อมูล จปฐ.	๓๑-๓๕
๓.๓ ภาวะการค้าและการลงทุน	๓๖-๓๗
๓.๔ ด้านการเกษตรกรรม การประมง การปศุสัตว์ และการสหกรณ์	๓๙-๔๗
๓.๕ การอุตสาหกรรมและแร่ธาตุ	๔๗-๕๐
๓.๖ ผลิตภัณฑ์ OTOP	๕๐
๓.๗ แรงงานและประกันสังคม	๕๐-๕๑
๓.๘ สถานการณ์การท่องเที่ยว	๕๓-๕๕
<b>บทที่ ๔   ข้อมูลด้านการเมือง</b>	
๔.๑ การเลือกตั้ง ส.ส.	๕๗
๕.๒ การเลือกตั้ง ส.ว.	๕๗
๔.๓ การเลือกตั้งในระดับท้องถิ่น	๕๘-๖๑

<b>บทที่ ๕</b>	<b>ทรัพยากรธรรมชาติและสิ่งแวดล้อม การใช้ที่ดิน แหล่งน้ำ และการดำเนินการตามนโยบายรัฐบาล</b>	
๕.๑	ด้านทรัพยากรธรรมชาติและสิ่งแวดล้อม	๖๓-๖๙
๕.๒	แหล่งน้ำเพื่อการเกษตร	๖๙-๗๑
๕.๓	การใช้ดิน ปัญหาการบุกรุกและการออกเอกสารสิทธิ	๗๑-๘๑
๕.๔	การป้องกันและแก้ไขปัญหายาเสพติด	๘๑-๘๓
๕.๕	ผลการดำเนินการตามนโยบายสำคัญของกระทรวงมหาดไทย	๘๔-๘๖
๕.๖	การป้องกันอุบัติเหตุ อุบัติภัย และภัยแล้ง	๘๗-๙๑
๕.๗	การร้องเรียน/ร้องทุกข์	๙๑-๙๓
๕.๘	โครงสร้างพื้นฐาน	๙๓-๙๔
<b>บทที่ ๖</b>	<b>ทิศทางการพัฒนาจังหวัด</b>	๙๕-๙๙๑
<b>บทที่ ๗</b>	<b>ปัญหาสำคัญของจังหวัด</b>	
๗.๑	ปัญหาคุณภาพชีวิต ความมั่นคง ความปลอดภัยในชีวิตและทรัพย์สิน	๑๐๑-๑๐๒
๗.๒	ปัญหาราคาสินค้าทางการเกษตร	๑๐๒
๗.๓	ปัญหาขาดแคลนน้ำในพื้นที่เกาะสมุย เกาะพะงัน และเกาะเต่า	๑๐๒-๑๐๔
๗.๔	ปัญหาคุณภาพน้ำและขยะมูลฝอย	๑๐๕-๑๐๘
๗.๕	ปัญหาการบุกรุกที่ราชพัสดุ	๙๑๐๘-๑๐๙
<b>บทที่ ๘</b>	<b>โครงการตามแผนปฏิบัติการประจำปี</b>	๑๑๑-๑๑๔

-----

## บทที่ ๑ สภาพทั่วไป

### ลักษณะทางกายภาพ

จังหวัดสุราษฎร์ธานีตั้งอยู่บนฝั่งตะวันออกของภาคใต้ ห่างจากกรุงเทพฯ โดยทางรถยนต์ ประมาณ ๖๔๕ กิโลเมตร มีเนื้อที่ประมาณ ๑๓,๐๗๙.๖๑ ตารางกิโลเมตร หรือ ๘,๑๗๔,๗๕๘.๖๑ ไร่ มีเนื้อที่มากเป็นอันดับ ๖ ของประเทศ และมีพื้นที่มากที่สุดในภาคใต้ ฝั่งทะเลด้านอ่าวไทยในจังหวัดสุราษฎร์ธานี มีความยาวประมาณ ๑๕๖ กิโลเมตร มีเกาะขนาดใหญ่ ได้แก่ เกาะสมุย เนื้อที่ ๒๒๗.๒๕ ตารางกิโลเมตร เกาะพะงัน มีเนื้อที่ ๑๙๔.๒ ตารางกิโลเมตร นอกจากนี้ยังมีหมู่เกาะอ่างทอง และเกาะบริวาร ๔๒ เกาะ เกาะสมุยเป็นเกาะที่ใหญ่ที่สุดในจังหวัด ห่างจากฝั่งทะเลประมาณ ๒๐ กิโลเมตร และห่างจากศาลากลางจังหวัดประมาณ ๘๐ กิโลเมตร

ทิศเหนือ	ติดต่อกับจังหวัดชุมพรและอ่าวไทย
ทิศใต้	ติดต่อกับจังหวัดนครศรีธรรมราชและกระบี่
ทิศตะวันตก	ติดต่อกับจังหวัดพังงาและระนอง
ทิศตะวันออก	ติดต่อกับอ่าวไทยและจังหวัดนครศรีธรรมราช

### ลักษณะภูมิประเทศ

จังหวัดสุราษฎร์ธานี มีลักษณะภูมิประเทศเป็นภูเขาประมาณ ๔๙ % ของพื้นที่จังหวัด มีเทือกเขาสูงทอดยาวตามแนวเหนือใต้ของพื้นที่จังหวัด ลักษณะภูมิประเทศดังกล่าว ก่อให้เกิดลุ่มน้ำน้อยใหญ่รวม ๑๔ ลุ่มน้ำ ลุ่มน้ำที่สำคัญ ได้แก่ ลุ่มน้ำตาปี พุมดวง ท่าทอง ท่ากระจ่าย ไชยา ท่าฉาง เป็นต้น แม่น้ำลำคลองในจังหวัดทุกสายไหลลงสู่อ่าวไทยด้านทิศตะวันออก สำหรับลักษณะภูมิประเทศของจังหวัดสุราษฎร์ธานี สรุปได้ดังนี้

๑. ภูมิประเทศเป็นที่ราบสูง ภูเขาสลับซับซ้อน ได้แก่ พื้นที่ในเขตอำเภอคีรีรัฐนิคม พระแสง พนม ท่าฉาง ไชยา ท่าชนะ เวียงสระ ชัยบุรี และ อำเภอวิภาวดี
๒. ภูมิประเทศเป็นที่ราบชายฝั่งทะเล ได้แก่ พื้นที่อำเภอเมืองและพุนพิน
๓. ภูมิประเทศเป็นที่ราบสูงด้านตะวันออก ได้แก่ พื้นที่อำเภอดอนสัก กาญจนดิษฐ์ เวียงสระ และบ้านนาสาร
๔. ภูมิประเทศที่เป็นที่ราบสูงตอนกลางส่วนใหญ่อยู่ในอำเภอเมือง พุนพิน เคียนซา พระแสง พนม บ้านนาเดิม ท่าชนะ ท่าฉาง และไชยา
๕. ลักษณะภูมิประเทศเป็นเกาะในอ่าวไทย ได้แก่ พื้นที่อำเภอเกาะสมุย เกาะพะงัน หมู่เกาะอ่างทอง และเกาะบริวาร รวม ๔๒ เกาะ

## ลักษณะภูมิอากาศ

เนื่องจากทำเลที่ตั้งอยู่ระหว่างสองฝั่งมหาสมุทรจึงได้รับอิทธิพลจากลมมรสุมตะวันตกเฉียงใต้ ซึ่งเกิดบริเวณทะเลอันดามันบ้างเป็นครั้งคราว เนื่องจากมีแนวเทือกเขาตะนาวศรี เทือกเขาภูเก็ต และเทือกเขานครศรีธรรมราช แถบบริเวณจังหวัดระนอง จังหวัดชุมพร จังหวัดพังงา จังหวัดภูเก็ต และจังหวัดนครศรีธรรมราชเป็นแนวช่วยลดอิทธิพลลมมรสุมดังกล่าว จังหวัดสุราษฎร์ธานีจะได้รับอิทธิพลจากลมมรสุมตะวันออกเฉียงเหนือเป็นส่วนใหญ่ มรสุมตะวันออกเฉียงเหนือปกติจะมีแหล่งกำเนิดบริเวณทะเลจีนใต้และอ่าวไทย ทำให้จังหวัดสุราษฎร์ธานีได้รับอิทธิพลจากลมมรสุมตะวันออกเฉียงเหนือที่พัดผ่านอ่าวไทยและมรสุมตะวันออกเฉียงใต้จากมหาสมุทรอินเดีย จึงมีช่วงฤดูฝนยาวนานระหว่างเดือนพฤษภาคมถึงเดือนมกราคม

## แหล่งน้ำธรรมชาติ

จังหวัดสุราษฎร์ธานี มีลุ่มน้ำใหญ่น้อยรวม ๑๔ ลุ่มน้ำ แต่ละลุ่มน้ำมีแม่น้ำ และร่องหลายสาย ทุกสายล้วนไหลลงสู่อ่าวไทย แม่น้ำในสุราษฎร์ธานี ตัดขวางคาบสมุทรออกสู่ทะเลด้านตะวันออก ในอดีตอาศัยเครือข่าย แม่น้ำเดินทางติดต่อถึงกัน และติดต่อกับเมืองชายฝั่งแม่น้ำที่มีลักษณะทางอุทกวิทยาที่สำคัญของจังหวัดสุราษฎร์ธานี คือ แม่น้ำตาปี แม่น้ำพุมดวง ซึ่งเป็นเส้นเลือดใหญ่ของชาวจังหวัดสุราษฎร์ธานี แม่น้ำที่สำคัญของจังหวัดมี ๒ สาย คือ

แม่น้ำตาปี เกิดจากเทือกเขานครศรีธรรมราช ไหลผ่าน อ.ชัยบุรี อ.พระแสง อ.เวียงสระ อ.เคียนซา อ.บ้านนาสาร อ.บ้านนาเดิม อ.พุนพิน และไหลลงสู่อ่าวไทยที่ อ.เมือง มีความยาวประมาณ ๒๓๐ กิโลเมตร ปริมาณน้ำเฉลี่ย ๕,๙๐๐ ล้าน ลบ.ม.ต่อปี มีแม่น้ำสาขาที่สำคัญ ๖ สาย ได้แก่ คลองสินปุน คลองอิปัน คลองพุนพิน คลองท่ากูป คลองมะขามเตี้ย และคลองขวาง

แม่น้ำพุมดวงหรือแม่น้ำคีรีรัฐ เกิดจากคลองแสง คลองสก และคลองยันไหลผ่าน อ.บ้านตาขุน อ.คีรีรัฐนิคม และท่าฉาง บรรจบกับแม่น้ำตาปีที่ อ.พุนพิน ยาวประมาณ ๘๐ กิโลเมตร ปริมาณน้ำเฉลี่ย ๖,๖๐๐ ล้าน ลบ.ม. ต่อปี คลองสาขาที่สำคัญ ๔ สาย ได้แก่ คลองยัน คลองแสง คลองสก และคลองพนม

## บทที่ ๒ ข้อมูลด้านสังคม

### ๒.๑ ประชากร

จังหวัดสุราษฎร์ธานี มีประชากรจำนวน ๑,๐๑๗,๖๑๕ คน ชาย ๕๐๒,๖๒๙ คน หญิง ๕๑๔,๙๘๖ คน (ข้อมูล มิ.ย.๒๕๕๕) อำเภอที่มีประชากรมากที่สุด คือ อำเภอเมือง รองลงมาอำเภอกาญจนดิษฐ์ และอำเภอพุนพิน ประชากรส่วนใหญ่นับถือศาสนาพุทธ โดยประกอบอาชีพทางการเกษตรเป็นหลัก โดยใช้พื้นที่ในการเกษตรประมาณร้อยละ ๔๕ ของพื้นที่ทั้งหมด นอกจากนี้ยังประกอบอาชีพทางด้านปศุสัตว์ ประมง อุตสาหกรรม และการทำเหมืองแร่

### ๒.๒ การปกครอง

- ๑) การปกครองท้องถิ่น แบ่งการปกครองเป็น ๑๙ อำเภอ ๑๒๘ ตำบล ๑,๐๗๔ หมู่บ้าน
- ๒) โครงสร้างบริหารราชการส่วนภูมิภาค และส่วนกลาง แบ่งเป็น
  - ๒.๑) หน่วยงานราชการบริหารส่วนภูมิภาค มีทั้งหมด ๓๔ หน่วยงาน
  - ๒.๒) หน่วยงานราชการบริหารส่วนกลางมี ๑๒๕ หน่วยงาน
  - ๒.๓) หน่วยงานรัฐวิสาหกิจ สังกัดกระทรวงอื่น ๆ จำนวน ๒๓ หน่วยงาน
  - ๒.๔) หน่วยงานอิสระของรัฐ ๒ หน่วยงาน
- ๓) การปกครองท้องถิ่น มีหน่วยการปกครอง ๓ รูปแบบ คือ องค์การบริหารส่วนจังหวัด ๑ แห่ง เทศบาล ๓๖ แห่ง (เทศบาลนคร ๒ แห่ง เทศบาลเมือง ๓ แห่ง เทศบาลตำบล ๓๑ แห่ง) องค์การบริหารส่วนตำบล ๑๐๑ แห่ง ดังนี้

#### จำนวนตำบล หมู่บ้าน เทศบาล และองค์การบริหารส่วนตำบลในแต่ละอำเภอ

อำเภอ	พื้นที่ (ตร.กม.)	ห่างจาก จังหวัด(กม.)	จำนวน(แห่ง)				จำนวนบ้าน หลังคาเรือน
			ตำบล	หมู่บ้าน	เทศบาล	อบต.	
เมือง	๒๓๑.๓๑๗	๑	๙	๕๙	๓	๗	๘๓,๙๖๒
พุนพิน	๑,๒๐๑.๑๖๓	๑๒	๑๖	๙๘	๑	๑๖	๓๖,๘๑๗
บ้านนาสาร	๘๓๕.๐๖๐	๔๑	๑๐	๖๕	๒	๙	๒๒,๖๖๕
กาญจนดิษฐ์	๘๗๓.๕๓๙	๑๘	๑๓	๑๑๗	๕	๙	๓๖,๑๓๕
ดอนสัก	๔๕๘.๐๐๐	๖๑	๔	๔๑	๑	๔	๑๓,๔๒๗
เกาะสมุย	๒๒๗.๒๕๐	๘๔	๗	๓๙	๑	๐	๔๑,๑๑๓
เกาะพะงัน	๑๙๓.๐๐๐	๑๐๐	๓	๑๗	๔	๐	๑๒,๐๐๓
ไชยา	๑,๐๐๔.๖๓๔	๖๘	๙	๕๔	๒	๗	๑๘,๓๙๗
ท่าชนะ	๖๘๓.๐๘๖	๗๘	๖	๘๑	๑	๖	๒๐,๒๒๓
คีรีรัฐนิคม	๑,๓๔๗.๓๗๐	๕๕	๘	๘๕	๑	๘	๑๕,๓๙๓
บ้านตาขุน	๑,๓๐๐.๐๐๐	๗๑	๔	๒๙	๒	๓	๖,๓๕๐
พนม	๗๐๓.๒๒๓	๘๐	๖	๕๖	๒	๔	๑๒,๔๓๗
ท่าฉาง	๑,๑๖๐.๔๒๖	๓๗	๖	๔๖	๑	๖	๑๑,๘๗๐
บ้านนาเดิม	๒๐๖.๐๐๐	๕๐	๔	๓๐	๑	๔	๗,๗๔๗
เคียนซา	๕๘๐.๐๐๐	๖๑	๕	๕๑	๒	๔	๑๖,๗๓๐

อำเภอ	พื้นที่ (ตร.กม.)	ห่างจาก จังหวัด(กม.)	จำนวน(แห่ง)				จำนวนบ้าน หลังคาเรือน
			ตำบล	หมู่บ้าน	เทศบาล	อบต.	
เวียงสระ	๔๓๓.๕๘๗	๖๕	๕	๖๔	๕	๑	๒๑,๘๔๑
พระแสง	๑,๓๒๘.๐๖๒	๖๘	๗	๗๔	๒	๗	๒๒,๔๗๗
ชัยบุรี	๔๓๐.๐๐๐	๑๑๒	๔	๓๗	๐	๔	๙,๒๔๑
วิภาวดี	๕๔๓.๕๓๐	๗๐	๒	๓๑	๐	๒	๕,๙๕๑

ที่มา : ที่ทำการปกครองจังหวัดสุราษฎร์ธานี

### จำนวนประชากรจังหวัดสุราษฎร์ธานี

ณ มิถุนายน ๒๕๕๕

อำเภอ	ชาย	หญิง	รวม
เมืองสุราษฎร์ธานี	๘๑,๒๔๕	๘๙,๙๔๙	๑๗๑,๑๙๔
กาญจนดิษฐ์	๕๐,๓๘๙	๕๑,๑๙๖	๑๐๑,๕๘๕
ดอนสัก	๑๘,๑๑๘	๑๘,๓๔๙	๓๖,๔๖๗
เกาะพะงัน	๗,๕๗๖	๗,๕๙๒	๑๕,๑๖๘
ไชยา	๒๔,๒๗๖	๒๕,๓๓๗	๔๙,๖๑๓
ท่าชนะ	๒๖,๗๖๘	๒๖,๓๗๘	๕๓,๑๔๖
คีรีรัฐนิคม	๒๑,๔๘๕	๒๑,๔๖๔	๔๒,๙๔๙
บ้านตาขุน	๗,๘๐๔	๗,๗๖๖	๑๕,๕๕๐
พนม	๑๘,๘๓๖	๑๘,๓๔๐	๓๗,๑๗๖
ท่าฉาง	๑๖,๔๒๔	๑๖,๓๘๔	๓๒,๘๐๘
บ้านนาสาร	๓๔,๔๘๐	๓๕,๓๗๘	๖๙,๘๕๘
บ้านนาเดิม	๑๑,๕๗๑	๑๑,๘๖๗	๒๓,๔๓๘
เคียนซา	๒๓,๖๕๒	๒๓,๒๐๗	๔๖,๘๕๙
เวียงสระ	๒๙,๗๐๔	๓๐,๖๘๕	๖๐,๓๘๙
พระแสง	๓๓,๕๗๓	๓๓,๒๑๔	๖๖,๗๘๗
พุนพิน	๔๕,๖๒๓	๔๕,๙๐๘	๙๑,๕๓๑
ชัยบุรี	๑๓,๒๔๘	๑๒,๙๖๐	๒๖,๒๐๘
วิภาวดี	๗,๗๔๐	๗,๑๘๐	๑๔,๙๒๐
เกาะสมุย	๓๐,๑๑๗	๓๑,๘๕๒	๖๑,๙๖๙
รวม	๕๐๒,๖๒๙	๕๑๔,๙๘๖	๑,๐๑๗,๖๑๕

ที่มา : ที่ทำการปกครองจังหวัดสุราษฎร์ธานี

## ๒.๓ การศึกษา

จังหวัดสุราษฎร์ธานี มีสถานศึกษาทั้งสิ้น ๖๖๔ แห่ง มีครู/อาจารย์ ๑๐,๙๘๗ คน มีนักเรียน นักศึกษา ๒๑๑,๖๘๓ คน อัตราส่วนครู/อาจารย์ ต่อนักเรียน นักศึกษา เป็น ๑ : ๑๙.๒๖ โดยสามารถแยกตามประเภทได้ ดังนี้

สังกัด	จำนวนสถานศึกษา	จำนวนผู้สอน	จำนวนนักเรียน/นักศึกษา	อัตราส่วนครู :นักเรียน
<b>ระดับการศึกษาขั้นพื้นฐาน</b>				
รัฐบาล	๕๕๔	๖,๙๐๕	๑๓๙,๐๔๘	๑:๒๐.๓๗
เอกชน	๗๕	๑,๕๙๒	๔๑,๑๒๕	๑:๒๕.๘๓
เทศบาล/อบจ.	๑๔	๔๒๖	๙,๕๑๕	๑:๒๒.๒๑
สำนักงานตำรวจแห่งชาติ	๔	๓๘	๗๓๐	๑:๑๙.๒๑
<b>ระดับต่ำกว่าปริญญาตรี</b>				
อาชีวศึกษา(รัฐบาล)	๗	๕๗๔	๘,๗๖๙	๑:๑๕.๒๘
อาชีวศึกษา(เอกชน)	๕	๓๓๔	๕,๖๕๐	๑:๑๖.๙๒
<b>ระดับอุดมศึกษา</b>				
รัฐบาล	๒	๗๘๔	๑,๒๔๖	๑:๑.๕๙
เอกชน	๓	๓๓๔	๕,๖๕๐	๑:๑๖.๙๒
รวม	๖๖๔	๑๐,๙๘๗	๒๑๑,๖๘๓	๑:๑๙.๒๖

ที่มา : สำนักงานเขตพื้นที่การศึกษาสุราษฎร์ธานี เขต ๑

นอกจากนี้ ยังมีสถานศึกษาในระดับอื่น ดังนี้

๑. ระบบการศึกษานอกโรงเรียน คือ ศูนย์การศึกษานอกโรงเรียนมีสถานศึกษาทุกอำเภอ

๒. สถาบันเปิดสอนระดับปริญญาโท คือ มหาวิทยาลัยราชภัฏสุราษฎร์ธานี สถาบันบัณฑิตพัฒนบริหารศาสตร์(นิด้า) มหาวิทยาลัยสงขลานครินทร์ เขตการศึกษาสุราษฎร์ธานี มหาวิทยาลัยรามคำแหง มหาวิทยาลัยวลัยลักษณ์ ศูนย์วิทยบริการจังหวัดสุราษฎร์ธานี มหาวิทยาลัยขอนแก่น มหาวิทยาลัยมหามกุฏราชวิทยาลัย(วัดธรรมบูชา) มหาวิทยาลัยมหาจุฬาลงกรณราชวิทยาลัย(วัดพัฒนาราม) และมหาวิทยาลัยตาปี

๓. สถาบันเปิดสอนวิชาชีพ คือ สถาบันพัฒนาฝีมือแรงงานภาค ๑๑ สุราษฎร์ธานี วิทยาลัยสารพัดช่างสุราษฎร์ธานี วิทยาลัยการอาชีพไชยา และวิทยาลัยการอาชีพเวียงสระ

## ๒.๔ สาธารณสุข

### ● บุคลากรสาธารณสุข

ปัจจุบันจังหวัดสุราษฎร์ธานี มีบุคลากรสาธารณสุขทั้งภาครัฐ รัฐวิสาหกิจและเอกชน ดังนี้

#### ๑. ภาครัฐ

แพทย์	จำนวน	๒๖๓	คน
ทันตแพทย์	จำนวน	๖๗	คน
เภสัชกร	จำนวน	๑๕๐	คน
พยาบาลวิชาชีพ	จำนวน	๒,๐๔๒	คน
พยาบาลเทคนิค	จำนวน	๑๗	คน
นักการแพทย์แผนไทย	จำนวน	๒๐	คน

#### ๒. ภาครัฐวิสาหกิจ

แพทย์	จำนวน	-	คน
ทันตแพทย์	จำนวน	-	คน
เภสัชกร	จำนวน	-	คน
พยาบาลวิชาชีพ	จำนวน	๓	คน
พยาบาลเทคนิค	จำนวน	๓	คน

#### ๓. ภาคเอกชน ( รพ.เอกชน )

แพทย์	จำนวน	๖๖	คน
ทันตแพทย์	จำนวน	๕	คน
เภสัชกร	จำนวน	๒๑	คน
พยาบาลวิชาชีพ	จำนวน	๑๗๕	คน
พยาบาลเทคนิค	จำนวน	๑	คน
ผดุงครรภ์	จำนวน	๙	คน

#### ๔. อาสาสมัครสาธารณสุข

จำนวน ๑๗,๔๐๙ คน

### ● อัตราส่วนบุคลากรสาธารณสุข (ทั้งภาครัฐ รัฐวิสาหกิจและเอกชน) : ประชากร เป็นดังนี้

แพทย์	จำนวน	๓๒๙	คน	คิดเป็นอัตรา	๑ : ๓,๐๔๗
ทันตแพทย์	จำนวน	๗๒	คน	คิดเป็นอัตรา	๑ : ๑๓,๙๒๑
เภสัชกร	จำนวน	๑๗๑	คน	คิดเป็นอัตรา	๑ : ๕,๘๖๒
พยาบาลวิชาชีพ	จำนวน	๒,๒๒๐	คน	คิดเป็นอัตรา	๑ : ๔๕๒

#### บุคลากรสาธารณสุข ของสำนักงานสาธารณสุขจังหวัด

แพทย์	จำนวน	๒	คน
ทันตแพทย์	จำนวน	๑	คน
เภสัชกร	จำนวน	๑๗	คน
พยาบาลวิชาชีพ	จำนวน	๖	คน
อื่นๆ(รวมลูกจ้าง)	จำนวน	๑๕๔	คน
รวมทั้งหมด	จำนวน	๑๘๐	คน

### ● สถานบริการสาธารณสุข

ปัจจุบันจังหวัดสุราษฎร์ธานี มีสถานบริการสาธารณสุขทั้งภาครัฐ รัฐวิสาหกิจและเอกชนดังนี้

**๑. ภาครัฐ**

โรงพยาบาลศูนย์	ขนาด	๘๐๐	เตียง	จำนวน	๑	แห่ง	
โรงพยาบาลทั่วไป	ขนาด	๑๖๐	เตียง	จำนวน	๑	แห่ง	
โรงพยาบาลชุมชน	ขนาด	๙๐	เตียง	จำนวน	๑	แห่ง	
โรงพยาบาลชุมชน	ขนาด	๖๐	เตียง	จำนวน	๔	แห่ง	
โรงพยาบาลชุมชน	ขนาด	๓๐	เตียง	จำนวน	๑๒	แห่ง	
โรงพยาบาลชุมชน	ขนาด	๑๐	เตียง	จำนวน	๑	แห่ง	
โรงพยาบาลสังกัดกรมส่งเสริมสุขภาพจิต	ขนาด	๑,๓๐๐	เตียง	จำนวน	๑	แห่ง	
โรงพยาบาลสังกัดกระทรวงกลาโหม	-	ขนาด	๓๐	เตียง	จำนวน	๒	แห่ง
โรงพยาบาลส่งเสริมสุขภาพตำบล				จำนวน	๑๖๖	แห่ง	
ศูนย์สุขภาพชุมชน				จำนวน	๔	แห่ง	
ศูนย์บริการสาธารณสุขเทศบาล (ศูนย์บริการร่วมกับ ศสช.)				จำนวน	๕	แห่ง	
ศูนย์แม่เรีงสุราษฎร์ธานี	ขนาด	๘๐	เตียง	จำนวน	๑	แห่ง	

**๒. ภาครัฐวิสาหกิจ**

สถานพยาบาลเขื่อนรัชชประภา				จำนวน	๑	แห่ง
สถานพยาบาลการไฟฟ้า				จำนวน	๑	แห่ง

**๓. ภาคเอกชน**

โรงพยาบาล				จำนวน	๗/๔๐๙	เตียง
คลินิกแพทย์เฉพาะทาง/ทั่วไป				จำนวน	๑๕๓	แห่ง
คลินิกทันตกรรม				จำนวน	๕๘	แห่ง
คลินิกกายภาพบำบัด				จำนวน	๑	แห่ง
คลินิกการพยาบาลและผดุงครรภ์				จำนวน	๒๒๐	แห่ง
สถานพยาบาลแพทย์แผนไทย				จำนวน	๘	แห่ง
เทคนิคการแพทย์				จำนวน	๕	แห่ง
ร้านขายยา				จำนวน	๓๘๘	แห่ง
- แผนปัจจุบันที่มีเภสัชกร				จำนวน	๒๘๐	แห่ง
- แผนปัจจุบันบรรจุเสร็จ				จำนวน	๕๘	แห่ง
- แผนปัจจุบันบรรจุเสร็จสำหรับสัตว์				จำนวน	๖	แห่ง
- แผนโบราณ				จำนวน	๔๔	แห่ง

งานบริการสาธารณสุข

ตาราง จำนวนและอัตราผู้มารับบริการในสถานบริการของรัฐ จ.สุราษฎร์ธานี ปีงบประมาณ ๒๕๕๐ - ๒๕๕๕

รายการ	๒๕๕๐		๒๕๕๑		๒๕๕๒	
	จำนวน (คน)	อัตรา	จำนวน (คน)	อัตรา	จำนวน (คน)	อัตรา
๑. ผู้รับบริการแผนกผู้ป่วยนอก (ร้อยละของประชากร)	๑,๔๒๑,๕๐๙	๑๔๖.๗๗	๑,๔๗๓,๔๕๘	๑๕๐.๘๗	๑,๖๔๘,๑๙๘	๑๖๖.๖๑
๒. ผู้ป่วยรับการรักษแผนกผู้ป่วยนอก(ร้อยละของประชากร)	๑,๑๑๕,๒๕๐	๑๑๕.๑๕	๑,๐๙๘,๒๕๑	๑๑๒.๔๕	๑,๒๒๑,๖๕๑	๑๒๓.๔๙
๓. ผู้ป่วยรับการรักษแผนกผู้ป่วยใน(ร้อยละของประชากร)	๑๔๘,๘๘๘	๑๕.๓๗	๑๓๙,๓๑๐	๑๔.๒๖	๑๕๑,๖๖๑	๑๕.๓๓
๔. ส่งผู้ป่วยไปรักษาต่อภายในจังหวัด(ร้อยละของผู้ป่วยนอก)	๕๒,๒๓๗	๔.๖๘	๕๓,๙๓๑	๔.๙๑	๕๗,๙๓๕	๔.๗๔
๕. ส่งผู้ป่วยไปรักษาต่อต่างจังหวัด(ร้อยละของผู้ป่วยนอก)	๓,๖๖๔	๐.๓๒	๔,๖๒๙	๐.๔๒	๕,๒๖๗	๐.๔๓

ที่มา : สำนักงานสาธารณสุขจังหวัดสุราษฎร์ธานี

ข้อสังเกต : จะเห็นได้ว่าจำนวนผู้มารับบริการแผนกผู้ป่วยนอกทั้งหมดและผู้ป่วยรับการรักษแผนกผู้ป่วยนอกมีจำนวนมากกว่าประชากรของจังหวัด(ทะเบียนราษฎร) ทั้งนี้ เนื่องจากจังหวัดสุราษฎร์ธานีเป็นที่ตั้งของโรงพยาบาลศูนย์(รพ.สุราษฎร์ธานี) ทำให้ประชากรจากจังหวัดใกล้เคียงมารับบริการ รวมทั้งแรงงานต่างชาตินที่อยู่ในพื้นที่ดังกล่าวด้วย

สาเหตุการตาย

ตาราง จำนวนและอัตรา(ต่อแสนประชากร) สาเหตุการตาย จ.สุราษฎร์ธานี พ.ศ.๒๕๕๓-๒๕๕๕(ม.ค.-พ.ค.)

สาเหตุการตาย	๒๕๕๓		๒๕๕๔		๒๕๕๕(ม.ค.-พ.ค.)	
	จำนวน (คน)	อัตรา	จำนวน (คน)	อัตรา	จำนวน (คน)	อัตรา
๑. โรคระบบไหลเวียนเลือด	๕๖๓	๕๖.๕๕	๙๕๐	๙๔.๗๗	๓๖๐	๓๕.๖๐
๒. เนื้องอก(รวมมะเร็ง)	๕๑๘	๕๒.๐๒	๕๙๘	๕๙.๖๖	๒๔๘	๒๔.๕๒
๓. โรคติดเชื้อและปรสิต	๔๖๗	๔๖.๙๐	๔๘๐	๔๗.๘๘	๒๐๓	๒๐.๐๗
๔. โรคระบบหายใจ	๔๐๑	๔๐.๒๗	๕๖๒	๕๖.๐๖	๒๕๐	๒๔.๗๒
๕. สาเหตุภายนอกอื่นๆ อุบัติเหตุอื่น ๆ	๒๗๗	๒๗.๘๑	๒๘๕	๒๘.๔๓	๑๐๑	๙.๙๘
๖. อุบัติเหตุจากขนส่ง	๒๖๓	๒๖.๔๑	๒๙๗	๒๙.๖๓	๑๒๘	๑๒.๖๕
๗. โรคระบบประสาท	๒๔๓	๒๔.๔๐	๓๕๘	๓๕.๗๑	๑๗๒	๑๗.๐๑
๘. โรคระบบสืบพันธุ์ร่วมปัสสาวะ	๑๐๓	๑๐.๓๔	๑๕๕	๑๕.๔๖	๕๘	๕.๗๓
๙. โรคระบบย่อยอาหารรวมโรคในช่องปาก	๑๑๐	๑๑.๐๔	๑๒๗	๑๒.๖๗	๖๒	๖.๑๓
๑๐. โรคเกี่ยวกับต่อมไร้ท่อ	๔๔	๔.๔๑	๘๙	๘.๘๗	๒๔	๒.๓๗
- ชราภาพ	๑,๐๓๔	๑๐๓.๘๔	๔๒๕	๔๒.๔๐	๑๒๔	๑๒.๖๖
- การเป็นลมและล้มพับ	๑๑๒	๑๑.๒๔	๗๒	๗.๑๘	๑๘	๑.๗๘
- ใช้ไม่ทราบสาเหตุ	๓	๐.๓๐	๒	๐.๑๙	๓	๐.๒๙

ที่มา : สำนักงานสาธารณสุขจังหวัดสุราษฎร์ธานี

## สรุปสถานการณ์

โรคระบบไหลเวียนเลือด : ในช่วงปี พ.ศ.๒๕๕๓ อัตราผู้ป่วยตายด้วยระบบไหลเวียนเลือดต่ำกว่า ๙๐ ต่อแสนประชากร คือ ๕๖.๕ ๕

สำหรับปี พ.ศ.๒๕๕๔ มีผู้ป่วย ๙๕๐ ราย คิดเป็นอัตรา ๙๔.๗๗ ต่อแสนประชากร ปี พ.ศ. ๒๕๕๕ มีแนวโน้มจะต่ำกว่า ๙๐ ต่อแสนประชากร

เนื่องจากรวมมะเร็ง : ในช่วง ๒ ปีที่ผ่านมา อัตราผู้ป่วยตายด้วยโรคมะเร็งรวมเนื้องอก สูงกว่า ๔๐ ต่อแสนประชากร คือ ๕๐.๐๒ และ ๕๙.๖๖ สำหรับ ปี พ.ศ.๒๕๕๕ มีแนวโน้มจะสูงกว่า ๔๐ ต่อแสนประชากรเช่นกัน

อุบัติเหตุ : ในช่วง ๒ ปีที่ผ่านมา อัตราผู้ป่วยตายด้วยอุบัติเหตุ สูงกว่า ๕๐ ต่อแสนประชากร คือ ๕๔.๒๓ และ ๕๗.๕๗ สำหรับปี พ.ศ.๒๕๕๕ มีแนวโน้มจะสูงกว่า ๕๐ ต่อแสนประชากรเช่นกัน

## สาเหตุการป่วยของผู้ป่วยนอก

ตาราง จำนวนและอัตราสาเหตุการป่วยของผู้ป่วยนอก(ต่อแสนประชากร) จ.สุราษฎร์ธานี พ.ศ. ๒๕๕๓-๒๕๕๕(ม.ค.-พ.ค.)

สาเหตุการป่วย	๒๕๕๓		๒๕๕๔		๒๕๕๕(ม.ค.-พ.ค.)	
	จำนวน (คน)	อัตรา	จำนวน (คน)	อัตรา	จำนวน (คน)	อัตรา
๑. โรคระบบหัวใจ	๔๖๒,๕๐๗	๔๖,๔๔๙.๑๓	๔๑๗,๗๐๑	๔๑,๗๖๒.๔๖	๑๔๒,๔๗๘	๑๔๙,๐๙๐.๔๙
๒. โรคระบบไหลเวียนเลือด	๓๑๖,๓๕๔	๓๑,๗๗๑.๑๒	๓๕๑,๘๙๓	๓๕,๑๐๗.๐๔	๑๓๙,๕๙๘	๑๓,๘๐๕.๖๗
๓. โรคระบบย่อยอาหารรวม โรคในช่องปาก	๒๘๐,๙๓๕	๒๘,๒๑๔.๐๓	๒๙๙,๔๑๓	๒๙,๘๗๑.๓๑	๑๑๐,๓๗๖	๑๐,๙๑๕.๗๓
๔. โรคเกี่ยวกับต่อมไร้ท่อ โภชนาการ	๒๖๓,๓๗๔	๒๖,๔๕๐.๓๙	๓๒๗,๒๑๗	๓๒,๖๔๕.๒๑	๑๓๘,๖๘๖	๑๓,๗๑๕.๔๘
๕. โรคระบบกล้ามเนื้อ โครงร่างและเนื้อเยื่อเสริม	๒๒๗,๑๐๔	๒๒,๘๐๗.๘๓	๒๔๑,๒๔๘	๒๔,๐๖๘.๔๐	๙๘,๔๔๒	๙,๗๓๕.๕๑
๖. โรคติดเชื้อและปรสิต	๑๔๓,๗๐๓	๑๔,๔๓๑.๙๕	๑๑๖,๘๙๗	๑๑,๖๖๒.๓๗	๔๒,๑๙๘	๔,๑๗๒.๓๒
๗. ภาวะแปรปรวนทางจิต และพฤติกรรม	๙๕,๘๖๕	๙,๖๒๗.๖๒	๑๐๔,๕๙๖	๑๐,๔๓๕.๑๕	๓๘,๕๓๗	๓,๘๑๑.๑๕
๘. โรคผิวหนังและเนื้อเยื่อใต้ ผิวหนัง	๘๙,๙๕๓	๘,๐๓๓.๘๙	๘๘,๘๒๙	๘,๖๖๓.๐๗	๓๐,๖๖๓	๓,๐๓๒.๔๔
๙. โรคระบบสืบพันธุ์ร่วม ปัสสาวะ	๖๘,๒๐๐	๖,๘๔๙.๒๖	๖๘,๙๓๕	๖,๘๗๗.๓๘	๒๖,๗๒๗	๒,๖๙๖.๔๓.๑๙
๑๐. โรคตา ของตา	๔๗,๕๐๒	๔,๗๗๐.๕๗	๕๑,๐๕๔	๕,๐๙๓.๔๖	๒๒,๑๘๑	๒,๑๙๓.๖๑
- อาการ อาการแสดงและสิ่ง ผิดปกติ	๒๖๓,๘๗๐	๒๖,๕๐๐.๒๐	๒๓๔,๕๒๙	๒๓,๓๙๘.๐๗	๑๖๔,๑๘๘	๑๖,๒๓๗.๕๒
- สาเหตุจากภายนอกอื่นๆ	๑๐๗,๕๑๑	๑๐,๗๙๗.๒๒	๑๐๗,๔๘๖	๑๐,๗๒๗.๔๗	๙๐,๐๒๑	๘,๙๐๒.๗๑
- อุบัติเหตุจากการขนส่งและ ผลที่ตามมา	๒๙,๐๖๔	๒,๙๑๘.๘๖	๓๐,๗๘๕	๓,๐๗๑.๓๐	๑๒,๐๗๓	๑,๑๙๓.๙๗

ที่มา : สำนักงานสาธารณสุขจังหวัดสุราษฎร์ธานี

## สรุปสถานการณ์

โรคระบบไหลเวียนเลือดในปี พ.ศ. ๒๕๕๔ มีผู้ป่วย จำนวน ๓๕๑,๘๙๓ คน และ เสียชีวิตจำนวน ๙๕๐ คน คิดเป็นอัตราป่วย - ตาย ๒๖๙.๙๗ ต่อแสน ซึ่งสูงกว่าปี พ.ศ. ๒๕๕๓ (๑๗๗.๙๗) สำหรับปี พ.ศ.๒๕๕๕ มีแนวโน้มจะต่ำกว่าปี พ.ศ.๒๕๕๔

อุบัติเหตุ: ในปี พ.ศ. ๒๕๕๔ มีผู้บาดเจ็บจากอุบัติเหตุ จำนวน ๑๓๘,๒๗๑ คน และ เสียชีวิต จำนวน ๕๘๒ คน คิดเป็นอัตราป่วย - ตาย ๔๒๐.๙๑ ต่อแสน ซึ่งต่ำกว่าปี พ.ศ. ๒๕๕๓ (๓๙๕.๓๙) สำหรับปี พ.ศ.๒๕๕๕ มีแนวโน้มจะต่ำกว่าปี พ.ศ.๒๕๕๔

## สาเหตุการป่วยของผู้ป่วยใน

ตารางจำนวนและอัตราสาเหตุการป่วยของผู้ป่วยใน(ต่อแสนประชากร) จุฬาราชบุรีธานี พ.ศ. ๒๕๕๓-๒๕๕๕ (ม.ค.-พ.ค.)

สาเหตุการป่วย	๒๕๕๓		๒๕๕๔		๒๕๕๕(ม.ค.-พ.ค.)	
	จำนวน (คน)	จำนวน (คน)	จำนวน (คน)	อัตรา	จำนวน (คน)	อัตรา
๑. โรคระบบย่อยอาหารอื่นๆ	๙,๘๗๗	๙๙๑.๙๓	๙,๙๙๔	๙๙๗.๐๖	๓,๓๔๐	๓๓๐.๓๑
๒. โรคติดเชื้ออื่นๆของลำไส้	๙,๑๒๕	๙๑๖.๔๑	๘,๖๑๒	๘๕๙.๑๘	๒,๘๓๑	๒๗๙.๙๗
๓. โรคติดเชื้อและปรสิตอื่นๆ	๙,๒๒๗	๙๒๖.๖๕	๗,๐๐๖	๖๙๘.๙๖	๒,๓๒๓	๒๒๙.๗๓
๔. โรคติดเชื้อเฉียบพลันและ โรคอื่นๆของทางเดิน หายใจส่วนบน	๔,๓๙๐	๔๔๐.๘๘	๔,๑๘๐	๔๑๗.๐๒	๑,๒๐๓	๑๑๘.๙๗
๕. การบาดเจ็บด้วยอุบัติเหตุ จากสาเหตุภายนอกอื่นๆ และผลที่ตามมา	๕,๙๖๙	๕๙๙.๔๖	๕,๗๕๙	๕๗๔.๕๕	๒,๒๔๓	๒๒๑.๘๒
๖. โรคทางเดินหายใจ ส่วนล่างเรื้อรัง	๕,๘๑๑	๕๘๓.๕๙	๕,๙๕๗	๕๙๔.๓๐	๑,๙๓๕	๑๙๑.๓๖
๗. ผู้ขับขี่จักรยานยนต์ได้รับ บาดเจ็บจากอุบัติเหตุ	๔,๓๙๔	๔๔๑.๒๘	๔,๑๓๔	๔๑๒.๔๓	๑,๕๙๙	๑๕๘.๑๓
๘. ความผิดปกติเกี่ยวกับ ระบบสืบพันธุ์ร่วมปีสภาวะ	๔,๔๖๔	๔๔๘.๓๑	๔,๒๔๔	๔๒๓.๔๐	๑,๕๘๔	๑๕๖.๗๕
๙. ปอดอักเสบ	๕,๐๓๘	๕๐๕.๙๖	๖,๗๘๒	๖๗๖.๖๑	๑,๙๓๗	๑๙๑.๕๖
๑๐. โรคเลือดที่อักเสบ	๒,๔๕๘	๒๔๖.๘๕	๑,๕๓๕	๑๕๓.๑๔	๕๙๘	๕๙.๑๓
- ภาวะแทรกซ้อนของการตั้งครรภ์ฯ	๑๖,๕๑๔	๑,๖๕๘.๔๘	๑๔,๐๔๖	๑,๔๐๑.๓๑	๕,๒๒๓	๕๑๖.๕๓
- อาการและอาการแสดงผิดปกติฯ	๑๖,๕๑๔	๑,๖๕๘.๔๘	๑๒,๐๓๐	๑,๒๐๐.๑๘	๔,๗๘๐	๔๗๒.๗๒
- การคลอดบุตรคนเดียวโดย วิธีธรรมชาติ	๙,๘๓๖	๙๘๗.๘๑	๙,๖๕๖	๙๖๓.๓๔	๓,๓๘๗	๓๓๔.๙๖
- อุบัติเหตุจากการขนส่งอื่นๆ ผลที่ตามมา	๙๑๒	๙๑.๕๙	๗๙๗	๗๙.๕๑	๓๒๓	๓๑.๙๔
- คนเดินเท้าและคน ขี่จักรยานได้รับบาดเจ็บ จากอุบัติเหตุการขนส่ง	๓๐๙	๓๒๑.๐๓	๓๑๒	๓๑.๑๒	๙๘	๙.๖๙

ที่มา : สำนักงานสาธารณสุขจังหวัดสุราษฎร์ธานี



## ข้อมูลด้านศาสนาและวัฒนธรรม

- ศูนย์ปฏิบัติธรรมประจำจังหวัด ๑๐ แห่ง (วัดพัฒนาราม, วัดศานติ-โมตรี, วัดธารน้ำไหล, วัดน้ำตกหินลาด, วัดอรัญญาราม, วัดกาฬสิน, วัดจันทาราม, วัดทุ่งเสียด, วัดวังไทร และวัดจำปา)
- ศูนย์ศึกษาพระพุทธศาสนาวันอาทิตย์ ๘ แห่ง (อ.พนม ๒ แห่ง, อ.เมืองสุราษฎร์ธานี, อ.ไชยา, อ.เกาะสมุย, อ.วิภาวดี, อ.ชัยบุรี, อ.ท่าชนะ)
- โรงเรียนพระปริยัติธรรม แผนกสามัญ ๔ โรงเรียน
  ๑. โรงเรียนแสงธรรมพิทยาคม, ๒. โรงเรียนพระปริยัติธรรมวัดกรวด,
  ๓. โรงเรียนวัดพระบรมธาตุไชยาวิทยา, ๔. โรงเรียนพระปริยัติธรรมสามัญวัดนาสาร
- ห้องเรียนมหาวิทยาลัยสงฆ์ ๒ แห่ง
  ๑. มหาวิทยาลัยจุฬาลงกรณ์ราชวิทยาลัย ห้องเรียนสุราษฎร์ธานี
  ๒. มหาวิทยาลัยมหามกุฏราชวิทยาลัย วิทยาเขตศรีธรรมมาศกรราช ศูนย์การศึกษาสุราษฎร์ธานี
- ศูนย์อบรมศาสนาอิสลามและจริยธรรมประจำมัสยิด ๒๕ ศูนย์
- พิพิธภัณฑ์สถานแห่งชาติไชยา ๑ แห่ง
- ศูนย์วัฒนธรรมจังหวัด ๑ แห่ง
- ศูนย์วัฒนธรรมอำเภอ ๑ แห่ง
- สภาวัฒนธรรมจังหวัด ๑ แห่ง
- สภาวัฒนธรรมอำเภอ ๑๙ แห่ง
- สภาวัฒนธรรมตำบล ๑๒๘ แห่ง
- โครงการวัฒนธรรมไทยสายใยชุมชน ๑๙ แห่ง
- วัด ๓๑๑ แห่ง
- โบสถ์โปรเตสแตนต์ ๑๗ แห่ง
- โบสถ์คาทอลิก ๔ แห่ง
- มัสยิด ๔๒ แห่ง

## โบราณสถาน ๑๔ แห่ง

๑. พระธาตุศรีสุราษฎร์ ตำบลมะขามเตี้ย อำเภอเมืองสุราษฎร์ธานี
๒. วัดเขาพระนิม ตำบลท่าทอง อำเภอกาญจนดิษฐ์
๓. เจดีย์วัดแหลมสอ วัดแหลมสอ ตำบลหน้าเมือง อำเภอเกาะสมุย
๔. เจดีย์วัดถ้ำสิงขร ตำบลถ้ำสิงขร อำเภอคีรีรัฐนิคม
๕. แหล่งโบราณคดีวัดเวียง และเจดีย์วัดหลง ตำบลพุมเวียง อำเภอไชยา
๖. อุโบสถวัดโพธาราม วัดสมุหนิมิต ตำบลพุมเรียง อำเภอไชยา
๗. วัดพระบรมธาตุไชยา ตำบลเวียง อำเภอไชยา
๘. เจดีย์วัดแก้ว อุโบสถวัดปาลีไลย์ วัดเขาน้ำร้อน และแหล่งโบราณคดี ตำบลเลม็ด อำเภอไชยา
๙. พระพุทธรูปวัดถ้ำใหญ่เขาประสงค์ วัดถ้ำใหญ่เขาประสงค์ ตำบลวัง อำเภอท่าชนะ
๑๐. วัดเขาพระอานนท์ อุโบสถและเจดีย์ วัดเขาอานนท์ ตำบลศรีวิชัย อำเภอพุนพิน
๑๑. แหล่งโบราณสถานเมืองเวียงสระ วัดเวียงสระ ตำบลเวียงสระ อำเภอเวียงสระ
๑๒. ถ้ำคูหา ตำบลช้างขวา อำเภอกาญจนดิษฐ์
๑๓. วัดน้ำรอบ ตำบลน้ำรอบ อำเภอพุนพิน
๑๔. วัดควนท่าแร่ ตำบลทรัพย์ทวี อำเภอบ้านนาเดิม

### การนับถือศาสนา

จากประชากร จำนวน ๑,๐๐๒,๓๔๓ คน แยกการนับถือศาสนาได้ ดังนี้

- นับถือศาสนาพุทธ ประมาณ ๙๘๒,๕๕๘ คน คิดเป็นร้อยละ ๙๘.๐๓
- นับถือศาสนาอิสลาม ประมาณ ๑๖,๕๙๓ คน คิดเป็นร้อยละ ๑.๖๖
- นับถือศาสนาคริสต์และอื่นๆ ๓,๑๙๒ คน คิดเป็นร้อยละ ๐.๓๑

### ผลิตภัณฑ์เด่นของจังหวัด

หอยนางรม ไช้เค็มไชยา ผ้าทอพุมเรียง ผลิตภัณฑ์จากกระจูด น้ำมันสุขภาพจากมะพร้าว  
เงาะโรงเรียน ปุสตะทะเล กาละแมสมุย ผลิตภัณฑ์จากกะลามะพร้าว และอาหารทะเลแปรรูป

### ประเพณี/การละเล่น

- ประเพณีชักพระทอดผ้าป่าและแข่งเรือยาว จัดในวันออกพรรษา(แรม ๑ ค่ำ เดือน ๑๑)
- ประเพณีลอยกระทง (ขึ้น ๑๕ ค่ำ เดือน ๑๒)
- ประเพณีวันสงกรานต์
- วันสารทเดือนสิบ(รับส่งตายาย)
- การทำขวัญข้าว (พิธีกรรมที่ระลึกถึงคุณของแม่โพสพเทพแห่งข้าว)
- การละเล่น/มหรสพ เช่น มโนราห์ หนังตะลุง ลิเกป่า การละเล่นสะบ้า ขกมวย ชนควาย

### สถานประกอบการที่ได้รับอนุญาตประกอบการร้านวิดิทัศน์

ตาม พ.ร.บ.ภาพยนตร์และวีดิทัศน์ พ.ศ.๒๕๕๑

(ข้อมูล ณ เดือน พฤศจิกายน ๒๕๕๔)

ที่	อำเภอ	ร้านเกมส์ การเล่น (แห่ง)	ร้านคาราโอเกะ (แห่ง)	ร้านให้เช่า แลกเปลี่ยน หรือจำหน่าย ภาพยนตร์(แห่ง)	โรงภาพยนตร์ (แห่ง)	รวม(แห่ง)
๑	เมืองสุราษฎร์ธานี	๑๓๕	๑๒	๕๔	-	๒๐๑
๒	กาญจนดิษฐ์	๔๙	๑๘	๓	-	๗๐
๓	พุนพิน	๔๒	๑๗	๑๓	-	๗๒
๔	บ้านนาสาร	๒๗	๒๙	๙	-	๖๕
๕	ไชยา	๑๖	๒๒	๖	-	๔๔
๖	คีรีรัฐนิคม	๑๑	๒	๑	-	๑๔
๗	ดอนสัก	๒๓	๑๕	๓	-	๔๑
๘	เคียนซา	๒๑	๖	๑๒	-	๓๙
๙	พระแสง	๓๑	๒๙	๑๖	-	๗๖
๑๐	ท่าฉาง	๑๔	๓	๙	-	๒๖
๑๑	ท่าชนะ	๒๘	๑๔	๖	-	๔๘
๑๒	เวียงสระ	๑๓	๔๓	๖	-	๖๒
๑๓	บ้านตาขุน	๓	๕	-	-	๘
๑๔	บ้านนาเดิม	๑๖	๑๙	-	-	๓๕
๑๕	พนม	๙	๔	-	-	๑๖
๑๖	ชัยบุรี	๙	๒๑	-	-	๓๑
๑๗	เกาะสมุย	๑๑	-	๖๐	๓	๗๔
๑๘	เกาะพะงัน	๑๗	๙	๔	-	๓๐
๑๙	วิภาวดี	๕	๗	-	-	๑๒
	รวม	๔๘๐	๒๗๕	๒๑๐	๓	๙๖๘

## ๒.๖ ความปลอดภัยในชีวิตและทรัพย์สิน

จังหวัดสุราษฎร์ธานีมีคดีอาญาที่เกิดขึ้นในพื้นที่ปี ๒๕๕๓ จำนวน ๒,๕๐๔คดี ปี ๒๕๕๔ (ต.ค.๕๓-ก.พ.๕๔) จำนวน ๑,๙๑๐ คดี โดยกลุ่มคดีที่มีมากที่สุดคือ คดีประทุษร้ายต่อทรัพย์สินคิดเป็นร้อยละ ๖๔.๐๗ จากการจับกุม

ตารางแสดงผลอัตราคดี : ด้านความปลอดภัยในชีวิตและทรัพย์สิน

ปีงบประมาณ ๒๕๕๓ และปีงบประมาณ ๒๕๕๔

ผลการดำเนินการ	ปีงบประมาณ ๒๕๕๓			ปีงบประมาณ ๒๕๕๔		
	เกิด	จับ	%การจับ	เกิด	จับ	%การจับ
<b>ประเภทคดี</b>						
กลุ่มที่ ๑ คดีอุกฉกรรจ์และ สะเทือนขวัญ	๒๔๒	๑๔๔	๕๙.๕๐	๑๗๑	๑๑๐	๖๔.๓๓
กลุ่มที่ ๒ คดีประทุษร้ายต่อชีวิต และร่างกาย	๘๘๓	๕๘๖	๖๖.๓๖	๗๕๖	๕๔๐	๗๑.๔๓
กลุ่มที่ ๓ คดีประทุษร้ายต่อทรัพย์สิน	๑,๓๗๙	๗๐๑	๕๐.๘๓	๙๘๓	๕๕๕	๕๖.๔๖
รวม	๒,๕๐๔	๑๔๓๑	๕๘.๙๐	๑,๙๑๐	๑,๒๐๕	๖๔.๐๗

### สถิติการจับกุมคดีอาญา

จำนวนคดีอาญากลุ่ม ๑,๒ และ ๓ ในรอบ ๑ ปี งบประมาณ ( ๑ ต.ค.๕๓ – ก.ย.๕๔) เกิดขึ้น ดังนี้  
( ๑ ) คดีกลุ่มที่ ๑ ( คดีอุกฉกรรจ์และสะเทือนขวัญ ) เกิด ๑๗๑ คดี จับกุม ๑๑๐คดี คิดเป็นร้อยละ ๖๔.๓๓ จากการจับกุม

( ๒ ) คดีกลุ่มที่ ๒ ( คดีประทุษร้ายต่อชีวิตร่างกาย เพศ ) เกิด ๗๕๖ คดี จับกุม ๕๔๐ คดี คิดเป็นร้อยละ ๗๑.๔๓ จากการจับกุม

( ๓ ) คดีกลุ่มที่ ๓ ( คดีประทุษร้ายต่อทรัพย์สิน ) เกิด ๙๘๓ คดี จับกุม ๕๕๕ คดี คิดเป็นร้อยละ ๕๖.๔๖ จากการจับกุม

### แผนการป้องกันและปราบปรามอาชญากรรม

#### ๑. ด้านการป้องกันอาชญากรรม

๑.๑ การวางระบบสายตรวจในการป้องกันอาชญากรรมเชิงรุก ได้แก่ จัดระบบสายตรวจให้ครอบคลุมทุกพื้นที่ พัฒนาศักยภาพของสายตรวจ สร้างจิตวิญญาณความเป็นตำรวจมืออาชีพ พัฒนาปรับปรุงระบบฐานข้อมูลท้องถิ่น พัฒนาปรับปรุงอุปกรณ์ เครื่องมือ ยานพาหนะ ปรับปรุงระบบการรับแจ้งความและการไปถึงสถานที่เกิดเหตุได้อย่างรวดเร็ว , ระดับสถานีตำรวจให้จัดทำแผนป้องกันและปราบปราม ให้สอดคล้องเหมาะสมกับสภาพปัญหาของแต่ละพื้นที่

๑.๒ ด้านการแสวงหาความร่วมมือจากประชาชนในพื้นที่ ได้แก่ จัดตั้งศูนย์ยามตำรวจ จัดตั้งอาสาสมัครเพื่อช่วยเหลือตำรวจดูแลพื้นที่ รณรงค์ให้ทุกภาคส่วนในพื้นที่เห็นความสำคัญในการกำหนดสภาพแวดล้อม ตัดหรือลดโอกาสของคนร้ายในการกระทำผิด หัวหน้าสถานีตำรวจ ขอความร่วมมือไปยังร้านทองในพื้นที่ ให้ติดตั้งกล้องวีดีโอวงจรปิด ๒ จุด ส่งเสริมสนับสนุนให้มีการนำเอาแนวทางยุทธธรรมสมานฉันท์ของกระทรวงยุติธรรมมาใช้

๑.๓ การดำเนินงานชุมชนและมวลชนสัมพันธ์ ได้แก่ พัฒนาการใช้สื่อประชาสัมพันธ์ทุกรูปแบบส่งเสริมให้ส่วนท้องถิ่นและภาคเอกชนเข้ามามีส่วนร่วม สนับสนุน ส่งเสริม ให้ชุมชน/สังคมมีความเข้มแข็งในการป้องกันอาชญากรรมเชิงรุก ส่งเสริมสนับสนุน ให้มีการจัดตั้งกลุ่มองค์กรหรือเครือข่ายอาสาสมัครในการป้องกันอาชญากรรม จัดทำแผน/โครงการ หรือกิจกรรมที่สอดคล้องกับ แนวความคิดในการปลูกฝังจิตสำนึกในการแก้ไขปัญหาอาชญากรรม

## **๒. ด้านการปราบปรามอาชญากรรม**

๒.๑ งานปราบปรามอาชญากรรมพื้นฐานทั่วไป เช่น ระดมกวาดล้างจับกุมคดีค้างเก่า ,พัฒนา/เพิ่มศักยภาพการทำงานของฝ่ายสืบสวนทุกด้านที่สำคัญ คือ การนำเอาวิทยาศาสตร์มาใช้เป็นหลัก,ส่งเสริมให้มีการจัดตั้งทีมวิเคราะห์คดีคลายคดีแบบบูรณาการ ประสานความร่วมมือกับหน่วยงานที่เกี่ยวข้อง ในการปราบปรามผู้กระทำผิด เข้มงวดในการตรวจค้นอาวุธปืน ใบอนุญาตการมี และใช้อาวุธปืนอย่างจริงจัง ฯลฯ

๒.๒ งานปราบปรามยาเสพติด เช่น สืบสวน ปราบปราม จับกุม อย่างจริงจังและต่อเนื่อง และให้ความสำคัญกับการดำเนินการตามแนวทางหรือมาตรการที่รัฐบาลกำหนด

๒.๓ งานการจัดระเบียบสังคม เช่น การปราบปราม จับกุม และการควบคุมแหล่งอบายมุข ที่ผิดกฎหมาย รวมทั้งสื่อลามก อนาจาร ต้องดำเนินการอย่างเด็ดขาด ,ต้องกำจัดข้าราชการตำรวจ ที่เข้าไปมีส่วนเกี่ยวข้องกับผลประโยชน์ที่มีขอบจากแหล่งอบายมุขที่ผิดกฎหมาย และให้ความสำคัญกับการป้องปรามและการป้องกันเป็นหลัก

## **๓. ด้านการพัฒนาบุคลากรในสายงานป้องกันและปราบปรามอาชญากรรม**

๓.๑ จัดอบรมพัฒนาศักยภาพเจ้าหน้าที่ตำรวจอย่างสม่ำเสมอ

๓.๒ เพิ่มขวัญและกำลังใจให้กับผู้ปฏิบัติงานในเรื่องสิทธิกำลังพลให้มากที่สุด

ตำรวจภูธรจังหวัดสุราษฎร์ธานี ได้กำชับการปฏิบัติหน้าที่เกี่ยวกับสถานบริการ การระดมกวาดล้างอาชญากรรมในพื้นที่รับผิดชอบ เป้าหมาย ได้แก่ อาวุธปืน อาวุธสงคราม วัตถุระเบิด มือปืนรับจ้าง ผู้มีอิทธิพลที่กระทำผิดกฎหมาย คดีอุกฉกรรจ์ และสะเทือนขวัญ คดีประทุษร้ายต่อทรัพย์สิน โดยเฉพาะคดีลักทรัพย์ในเคสสถาน การโจรกรรมรถยนต์ รถจักรยานยนต์ คดีค้างเก่าตามหมายจับ คดียาเสพติด อบายมุขทุกประเภท และสถานบริการ ซึ่งได้มีคำสั่ง หนังสือ และวิทยุสั่งการให้ สภ.ในสังกัด และหน่วยงานที่เกี่ยวข้องไปดำเนินการตามแผนดังกล่าวอย่างเคร่งครัดและต่อเนื่อง

## บทที่ ๓ ข้อมูลด้านเศรษฐกิจ

### ๓.๑ สถานการณ์เศรษฐกิจจังหวัดสุราษฎร์ธานี

#### ๑. โครงสร้างเศรษฐกิจ

โครงสร้างเศรษฐกิจหลักของจังหวัดสุราษฎร์ธานี ๕ อันดับแรก พิจารณาจากผลิตภัณฑ์มวลรวม (GPP) ปี ๒๕๕๓ ได้แก่ สาขาเกษตรกรรมสัดส่วนร้อยละ ๓๖.๕๒ สาขาอุตสาหกรรมสัดส่วนร้อยละ ๑๔.๙๘ สาขาโรงแรมและภัตตาคารสัดส่วนร้อยละ ๙.๗๘ สาขาการขายปลีกสัดส่วนร้อยละ ๘.๔๕ สาขา การขนส่ง สัดส่วนร้อยละ ๔.๕๔ ของผลิตภัณฑ์มวลรวมจังหวัดสุราษฎร์ธานี เมื่อพิจารณาเศรษฐกิจของจังหวัด ตั้งแต่ปี ๒๕๔๔ - ๒๕๕๓ จะเห็นว่าโครงสร้างเศรษฐกิจหลักยังคงเป็น ๕ สาขาหลักข้างต้น ซึ่งสัดส่วนไม่เปลี่ยนแปลง อย่างมีนัยสำคัญ

#### โครงสร้างเศรษฐกิจจังหวัดสุราษฎร์ธานี

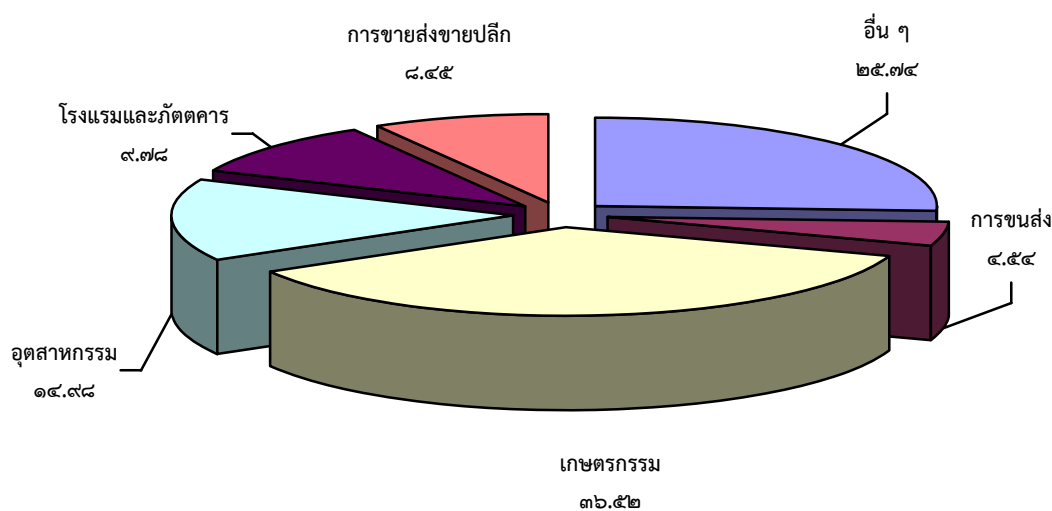

**๒. ข้อมูลผลิตภัณฑ์มวลรวมจังหวัดสุราษฎร์ธานี**

ผลิตภัณฑ์มวลรวมจังหวัดสุราษฎร์ธานี ปี ๒๕๕๓ ณ ราคาประจำปี มีมูลค่า ๑๖๑,๑๖๔ ล้านบาท รายได้เฉลี่ยต่อหัวประชากร ๑๕๙,๕๗๓บาท/คน/ปี หากพิจารณา ณ ราคาคงที่ ปี ๒๕๕๓ ขยายตัวร้อยละ ๐.๔๕

หน่วย : ล้านบาท

สาขาการผลิต	มูลค่าเพิ่ม ณ ราคาประจำปี		มูลค่าเพิ่ม ณ ราคาคงที่		อัตรา ขยายตัว (%)
	๒๕๕๒	๒๕๕๓	๒๕๕๒	๒๕๕๓	๒๕๕๓
<b>ภาคเกษตร</b>	<b>๓๗,๒๒๙</b>	<b>๖๐,๑๖๑</b>	<b>๑๙,๕๙๑</b>	<b>๑๙,๗๒๐</b>	<b>๐.๖๖</b>
สาขาเกษตรกรรม การล่าสัตว์ และการป่าไม้	๓๓,๑๕๒	๕๕,๕๗๙	๑๕,๘๒๑	๑๕,๘๘๓	๐.๓๙
สาขาประมง	๔,๐๗๖	๔,๕๘๒	๕,๑๗๙	๕,๘๓๖	๒.๘๔
<b>ภาคนอกเกษตร</b>	<b>๘๕,๑๗๘</b>	<b>๑๐๑,๐๐๓</b>	<b>๖๗,๔๕๗</b>	<b>๗๕,๐๘๘</b>	<b>๑๑.๓๑</b>
สาขาเหมืองแร่และย่อยหิน	๒,๗๕๙	๓,๐๙๖	๒,๒๔๖	๒,๗๕๕	๒๒.๖๖
สาขาอุตสาหกรรม	๑๘,๒๓๓	๒๕,๗๑๑	๑๓,๐๘๓	๑๔,๙๕๙	๑๔.๓๔
สาขาไฟฟ้า ประปา และโรงแยกก๊าซ	๒,๗๓๘	๒,๙๗๙	๒,๕๔๔	๒,๘๘๑	๑๓.๒๕
สาขาก่อสร้าง	๔,๐๒๗	๓,๙๙๖	๓,๒๙๕	๓,๒๔๑	-๑.๖๔
สาขาการขนส่ง การขายปลีก ฯ	๑๕,๓๒๓	๒๐,๗๔๔	๑๑,๑๑๑	๑๔,๑๑๘	๒๗.๑๕
สาขาโรงแรมและภัตตาคาร	๙,๗๙๔	๑๑,๑๑๗	๙,๕๓๑	๑๐,๗๘๕	๑๓.๑๖
สาขาการขนส่ง ฯ	๗,๓๒๐	๗,๙๕๑	๖,๒๑๕	๖,๗๖๔	๘.๘๓
สาขาตัวกลางทางการเงิน	๔,๙๒๙	๕,๐๒๘	๓,๕๕๘	๓,๖๑๘	๑.๖๙
สาขาบริการด้านอสังหาริมทรัพย์ ฯ	๔,๘๓๒	๔,๙๒๐	๕,๐๓๐	๕,๐๓๘	๐.๑๖
สาขาการบริหารราชการฯ	๖,๕๑๔	๖,๔๗๒	๔,๗๓๔	๔,๕๕๒	-๓.๘๔
สาขาการศึกษา	๕,๔๑๗	๕,๕๖๘	๓,๗๔๙	๓,๘๓๐	๒.๑๖
สาขาการบริการด้านสุขภาพและสังคม	๒,๕๘๙	๒,๖๕๖	๒,๐๖๒	๒,๐๖๐	-๐.๐๙
สาขาการให้บริการด้านฯ	๖๖๐	๗๑๕	๕๖๘	๖๐๗	๖.๘๗
สาขาถูกจ้างในครัวเรือนส่วนบุคคล	๔๕	๕๒	๓๗	๔๒	๑๓.๕๑
<b>ผลิตภัณฑ์มวลรวมจังหวัด</b>	<b>๑๒๒,๔๐๗</b>	<b>๑๖๑,๑๖๔</b>	<b>๘๘,๗๖๓</b>	<b>๙๖,๔๖๗</b>	<b>๘.๖๘</b>
รายได้เฉลี่ยต่อหัวประชากร(บาท)	๑๒๒,๕๘๘	๑๕๙,๕๗๓			
จำนวนประชากร(พันคน)	๙๙๙	๑,๐๑๐			

### ๓. สรุปภาวะเศรษฐกิจจังหวัดสุราษฎร์ธานี ปี ๒๕๕๔

#### ๓.๑ ด้านการขยายตัวทางเศรษฐกิจ

ภาวะเศรษฐกิจจังหวัดสุราษฎร์ธานี ปี ๒๕๕๔ คาดว่าจะมีขยายตัวในอัตราร้อยละ ๕.๘ ด้านอุปทาน มีแนวโน้มขยายตัวในอัตราชะลอลงเมื่อเทียบกับปี ๒๕๕๓ จากภาคบริการและภาคอุตสาหกรรม โดยในปี ๒๕๕๓ เศรษฐกิจโลกเริ่มฟื้นตัว โดยเฉพาะประเทศในแถบเอเชีย ทำให้มีนักท่องเที่ยวเข้ามาท่องเที่ยวเป็นจำนวนมาก ในขณะที่ปี ๒๕๕๔ จังหวัดต้องประสบปัญหาอุทกภัยในช่วงต้นปี การเกิดสึนามิในญี่ปุ่น ปัญหาหนี้สาธารณะในยุโรป และการเกิดอุทกภัยอย่างหนักในพื้นที่ภาคกลางกรุงเทพฯและปริมณฑล ซึ่งล้วนส่งผลให้จำนวนนักท่องเที่ยวและอุตสาหกรรมยานยนต์ชะลอตัว ด้านอุปสงค์มีแนวโน้มขยายตัว จากการลงทุนภาคเอกชนเริ่มปรับตัวดีขึ้นผู้ประกอบการในจังหวัดเร่งระดมทุนเพื่อฟื้นฟูกิจการให้กลับมาคงสภาพเดิมให้เร็วที่สุดหลังจากประสบอุทกภัย ซึ่งเป็นแรงผลักดันให้ภาคการลงทุนในจังหวัดขยายตัวในอัตราร้อยละ ๗.๕ การบริโภคภาคเอกชนคาดว่าจะหดตัว เนื่องจากประชาชนมีวามระมัดระวังในการใช้จ่ายใช้สอยมากขึ้น หลังจากสินค้าอุปโภคบริโภคเริ่มปรับราคาสูงขึ้น ขณะที่การใช้จ่ายภาครัฐขยายตัวตามการเบิกจ่ายรายจ่ายลงทุนที่ขยายตัว ในอัตราร้อยละ ๒๐.๙ เป็นผลมาจากมีการฟื้นฟูและซ่อมแซมสถานที่ราชการและเอกชน ในจังหวัดหลังได้รับผลกระทบจากอุทกภัยในช่วงต้นปีมีการฟื้นฟูและซ่อมแซมสถานที่ราชการและเอกชน ในจังหวัดหลังได้รับผลกระทบจากอุทกภัยในช่วงต้นปี

๓.๒ ด้านเสถียรภาพเศรษฐกิจภายในจังหวัด อัตราเงินเฟ้อทั่วไปในปี ๒๕๕๔ คาดว่าจะอยู่ที่ ร้อยละ ๕.๔ ต่อปี ชะลอตัวจากปีที่ผ่านมา ที่ขยายตัวร้อยละ ๕.๖ จากแรงกดดันของอัตราดอกเบี้ยนโยบายของธนาคารแห่งประเทศไทย ส่งผลให้ธนาคารพาณิชย์ทยอยปรับเพิ่มอัตราดอกเบี้ยเงินกู้ละเงินฝากประกอบกับ ยังมีแรงผลักดันที่สำคัญมาจากราคาสินค้าอุปโภคบริโภค และราคาน้ำมันในตลาดโลกที่สูงขึ้นจากปี ๒๕๕๓ รวมถึงราคาวัสดุก่อสร้างที่ปรับตัวสูงขึ้นตามความต้องการของภาครัฐและเอกชนที่เพิ่มขึ้นเนื่องจากต้องบูรณะ ปรับปรุง ซ่อมแซม บ้าน อาคาร สถานศึกษาและระบบสาธารณสุขประเภทต่างๆที่ได้รับผลกระทบหลังอุทกภัยที่เกิดขึ้น

### ๔. แนวโน้มเศรษฐกิจจังหวัดสุราษฎร์ธานี ปี ๒๕๕๕

#### ๔.๑ ด้านการขยายตัวทางเศรษฐกิจ

เศรษฐกิจจังหวัดสุราษฎร์ธานี ปี ๒๕๕๕ คาดว่าจะขยายตัวอยู่ที่ ร้อยละ ๓.๙ โดยมีช่วงคาดการณ์อยู่ที่ร้อยละ ๒.๒ - ๕.๕) ซึ่งได้รับแรงขับเคลื่อนหลังจากภาคการลงทุนภาคเอกชนคาดว่าจะได้ขยายตัวร้อยละ ๑๙.๐ (โดยมีช่วงคาดการณ์ที่ร้อยละ ๑๕.๑-๒๓.๐) ตามเศรษฐกิจโลกที่มีแนวโน้มเริ่มฟื้นตัวตามการฟื้นตัวของเศรษฐกิจญี่ปุ่นภายหลังภัยพิบัติสึนามิ ประกอบกับการผลิตภาคอุตสาหกรรมที่คาดว่าจะขยายตัวในอัตราร้อยละ ๕.๒ (โดยมีช่วงคาดการณ์ร้อยละ ๔.๒-๖.๓) จากการฟื้นตัวของเศรษฐกิจโลก ขณะที่การบริโภคภาคเอกชนคาดว่าจะหดตัวร้อยละ ๙.๖ (โดยมีช่วงคาดการณ์ที่ร้อยละ- ๑๓.๔ ถึง -๕.๘) ผลต่อเนื่องจากอุทกภัยในภาคกลาง ทำให้สินค้าอุปโภคเริ่มขาดแคลนและปรับราคาสูงขึ้น ส่งผลให้ประชาชน ระมัดระวังในการใช้จ่ายมากขึ้น การจ้างงานที่คาดว่าจะปรับตัวดีขึ้น ตามนโยบายรัฐบาลที่มีการปรับเพิ่มค่าจ้างแรงงานต่ำสำหรับการใช้จ่ายภาครัฐในปี ๒๕๕๕ คาดว่าจะหดตัวตามการลดลงของรายจ่ายลงทุน ที่คาดว่าจะหดตัวร้อยละ ๕.๓ (โดยมีช่วงคาดการณ์ที่ร้อยละ-๖.๓ ถึง -๔.๒)

๔.๒ ด้านเสถียรภาพเศรษฐกิจภายในจังหวัด อัตราเงินเฟ้อทั่วไปในปี ๒๕๕๕ คาดว่าจะอยู่ที่ร้อยละ ๔.๗ ต่อปี (โดยมีช่วงคาดการณ์ที่ร้อยละ ๓.๗ - ๕.๖ ต่อปี) เป็นผลจากการสูงขึ้นของราคาสินค้าอุปโภคบริโภค และราคาน้ำมันที่คาดว่าจะทยอยปรับตัวสูงขึ้นในปี นี้ ประกอบกับการเพิ่มสูงขึ้นของราคาวัสดุก่อสร้างหลังเกิดอุทกภัยในภาคกลาง ขณะที่อัตราการจ้างงานคาดว่าจะขยายตัวร้อยละ ๕.๘

	๒๕๕๓ <sup>F</sup>	๒๕๕๔ <sup>F</sup> (ณ กันยายน ๒๕๕๔)		๒๕๕๕ <sup>F</sup> (ณ กันยายน ๒๕๕๔)	
		เฉลี่ย	เฉลี่ย	เฉลี่ย	ช่วง
<b>สมมติฐานหลัก</b>					
<b>สมมติฐานภายนอก</b>					
๑) ปริมาณผลผลิต: ยางพารา(ร้อยละต่อปี)	-๓.๗	๐.๗	-๑.๕	-๑.๘ ถึง -๑.๒	
๒) ปริมาณผลผลิต : ปาล์มน้ำมัน(ร้อยละ)	๓.๔	๖.๕	๔.๓	๓.๔-๕.๑	
๓) ราคาที่เกษตรกรขายได้เฉลี่ย : ยางพารา(บาทต่อตัน)	๑๐๖,๑๖๓	๑๒๐,๐๗๐	๑๓๔,๕๙๘	๑๓๑,๖๙๒-๑๓๗,๕๐๔	
๔) ราคาที่เกษตรกรขายได้เฉลี่ย : ปาล์มน้ำมัน(บาทต่อตัน)	๔,๕๘๖	๕,๕๓๗	๕,๘๐๐	๕,๗๔๗-๕,๘๕๓	
๕) จำนวนโรงงานอุตสาหกรรม (โรง)	๙๐๓	๙๒๙	๙๕๗	๙๕๒-๙๖๓	
๖) ปริมาณการใช้ไฟฟ้าในโรงงานอุตสาหกรรม(ร้อยละต่อปี)	๒๑.๙	๖.๒	๔.๗	๓.๗-๕.๖	
๗) จำนวนผู้โดยสารผ่านสนามบิน (คน)	๕๔๗,๒๙๘	๕๙๔,๔๓๗	๖๔๔,๙๖๕	๖๓๔,๘๕๙-๖๕๕,๐๗๐	
๘) จำนวนนักท่องเที่ยวผ่านด่านตรวจคนเข้าเมืองสมุย (คน)	๗๖,๑๒๔	๙๘,๖๒๙	๑๐๗,๙๙๘	๑๐๖,๑๒๔-๑๐๙,๘๒๗	
๙) ภาษีมูลค่าเพิ่มที่จัดเก็บได้ (ร้อยละต่อปี)	-๑๗.๐	-๘.๔	-๑๘.๕	-๒๒.๒ ถึง -๑๔.๘	
๑๐) จำนวนรถยนต์นั่งส่วนบุคคลจดทะเบียนใหม่ (คัน)	๖,๖๕๖	๘,๔๗๓	๑๐,๑๖๘	๙,๘๒๙-๑๐,๕๐๗	
๑๑) สินเชื่อเพื่อการลงทุนรวม (ล้านบาท)	๓๓,๕๓๘.๙	๓๕,๐๓๐.๗	๔๒,๐๓๖.๘	๔๐,๖๓๕.๖-๔๓,๔๓๘.๑	
<b>สมมติฐานด้านนโยบาย</b>					
๑๒) รายจ่ายประจำ (ล้านบาท) (ร้อยละต่อปี)	๑๐,๒๔๖.๐ ๑๕.๖	๑๐,๙๖๖.๗ ๗.๐	๑๐,๐๒๓.๕ -๘.๖	๙,๘๓๔.๙-๑๐,๒๑๒.๑ -๑๐.๓ ถึง -๖.๙	
๑๓) รายจ่ายลงทุน (ล้านบาท) (ร้อยละต่อปี)	๔,๓๒๕.๒ -๑๒.๗	๕,๒๒๗.๗ ๒๐.๙	๔,๙๕๓.๒ -๕.๓	๔,๘๙๘.๔-๕,๐๐๘.๑ -๖.๓ ถึง -๔.๒	
<b>ผลการประมาณการ</b>					
๑) อัตรการขยายตัวทางเศรษฐกิจ (ร้อยละต่อปี)	๑๑.๒	๕.๘	๓.๙	๒.๒-๕.๕	
๒) อัตรการขยายตัวด้านอุปทาน (ร้อยละต่อปี)	๑๕.๙	๘.๓	๖.๐	๔.๗-๘.๒	
๓) อัตรการขยายตัวด้านอุปสงค์ (ร้อยละต่อปี)	๑.๒	๔.๗	๔.๘	๑.๔-๘.๒	
๔) อัตรการขยายตัวของภาคเกษตรกรรม (ร้อยละต่อปี)	-๒.๗	๑.๐	๑.๐	๐.๕-๑.๖	
๕) อัตรการขยายตัวของรายได้เกษตรกร (ร้อยละต่อปี)	๖๐.๗	๑๕.๒	๑๑.๔	๘.๘-๑๔.๑	
๖) อัตรการขยายตัวของภาคอุตสาหกรรม(ร้อยละต่อปี)	๑๓.๓	๕.๗	๕.๒	๔.๒-๖.๓	
๗) อัตรการขยายตัวของภาคบริการ (ร้อยละต่อปี)	๓๑.๔	๑๓.๕	๘.๘	๗.๐-๑๐.๕	
๘) อัตรการขยายตัวของภาคบริการเอกชน (ร้อยละต่อปี)	-๘.๘	-๒.๒	-๙.๖	-๑๓.๔ ถึง -๕.๘	
๙) อัตรการขยายตัวของการลงทุนภาคเอกชน (ร้อยละต่อปี)	๗.๖	๗.๕	๑๙.๐	๑๕.๑-๒๓.๐	
๑๐) อัตรการเงินเพื่อ (ร้อยละต่อปี)	๕.๖	๕.๔	๔.๗	๓.๗-๕.๖	
๑๑) จำนวนผู้มีงานทำ (คน) เปลี่ยนแปลง (คน)	๕๕๒,๙๑๔ -๑.๗	๖๑๒,๗๔๖ ๑๐.๘	๖๔๘,๒๗๙ ๕.๘	๖๓๓,๒๕๓-๖๓๓,๓๐๕ ๓.๓-๘.๓	

E= Estimate : ประมาณการ  
F= Forecast : การพยากรณ์

ที่มา: กลุ่มบริหารการคลังและเศรษฐกิจจังหวัด (CFOX สำนักงานคลังจังหวัดสุราษฎร์ธานี  
ปรับปรุง : ๓๐ กันยายน ๒๕๕๔

## สถานการณ์ด้านการคลังจังหวัดสุราษฎร์ธานี ประจำปีงบประมาณ พ.ศ.๒๕๕๔

ในปีงบประมาณ พ.ศ. ๒๕๕๔-จังหวัดสุราษฎร์ธานี มีรายได้นำส่งคลังรวมทั้งสิ้น ๓,๔๓๓.๔๓๐ ล้านบาท สูงกว่าปีที่แล้วร้อยละ ๑.๐๔-เป็นผลมาจาก-สรรพากรพื้นที่ซึ่งเป็นหน่วยงานหลักจัดเก็บภาษีทุกประเภทได้เพิ่มขึ้น-โดยเฉพาะภาษีเงินได้บุคคลธรรมดา-ภาษีเงินได้นิติบุคคล และภาษีมูลค่าเพิ่ม ในขณะที่สรรพสามิตพื้นที่ ด้านศุลกากร และธนากรพื้นที่ จัดเก็บภาษีได้ลดลงร้อยละ ๔๔.๔๐ ๖๙.๕๕ และ ๑๘.๗๓ ตามลำดับ

สำหรับการเบิกจ่ายงบประมาณ จังหวัดสุราษฎร์ธานีมีการเบิกจ่ายเงินงบประมาณทั้งสิ้น ๑๖,๓๑๓.๗๙๐ ล้านบาท สูงกว่าปีที่แล้วร้อยละ ๑๑.๑๔ เป็นการเบิกจ่ายงบประมาณปีปัจจุบัน ๑๓,๘๕๕.๒๐๐ ล้านบาท สูงกว่าปีที่แล้วร้อยละ ๒๒.๒๖ คิดเป็นอัตราการเบิกจ่ายร้อยละ ๘๑.๗๓ ของวงเงินงบประมาณ โดยเบิกจ่ายในลักษณะรายจ่ายประจำ ๑๐,๓๙๗.๐๘๐ ล้านบาท และรายจ่ายลงทุน ๓,๔๕๘.๑๒๐ ล้านบาท ในขณะที่การเบิกจ่ายรายจ่ายปีก่อน ๖๗๒.๒๒๐ ล้านบาท ต่ำกว่าปีที่แล้วร้อยละ ๒๗.๘๙ นอกจากนี้ยังรวมถึงการเบิกจ่ายงบโครงการไทยเข้มแข็งซึ่งเป็นโครงการเงินกู้เพื่อกระตุ้นเศรษฐกิจ มีการเบิกจ่ายเงินทั้งสิ้น ๑,๗๘๖.๓๗๐ ล้านบาท

ฐานะการคลังของจังหวัดสุราษฎร์ธานี ปีงบประมาณ พ.ศ.๒๕๕๔ ขาดดุล ๑๒,๖๓๔.๗๖๙ ล้านบาท(ปีที่แล้วขาดดุล ๑๑,๓๘๘.๙๕๓ ล้านบาท) ประกอบด้วยดุลเงินงบประมาณขาดดุล ๑๒,๘๘๐.๓๖๐ ล้านบาท เนื่องจากรายได้นำส่งคลังมีจำนวน ๓,๔๓๓.๔๓๐ ในขณะที่มีการเบิกจ่ายเงินจากคลังทั้งสิ้น ๑๖,๓๑๓.๗๙๐ ส่วนดุลเงินนอกงบประมาณขาดดุล ๒๔๕.๕๙๐ ล้านบาท

**ตารางแสดงฐานะการคลังจังหวัดสุราษฎร์ธานี ปีงบประมาณ พ.ศ.๒๕๕๔**

รายการ	ปี ๒๕๕๓	ปี ๒๕๕๔	เปรียบเทียบ	
			จำนวนเงิน	ร้อยละ
รายได้นำส่งคลัง	๓,๔๓๓.๔๓๐	๓,๓๙๘.๐๙๕	๓๕.๓๓๖	๑.๐๔
รายจ่าย	๑๖,๓๑๓.๗๙๐	๑๔,๖๗๘.๖๖๖	๑,๖๓๕.๑๒๔	๑๑.๔
-งบประมาณปีปัจจุบัน	๑๓,๘๕๕.๒๐๐	๑๑,๓๓๒.๖๒๐	๒,๕๒๒.๕๘๐	๒๒.๒๖
-รายจ่ายประจำ	๑๐,๓๙๗.๐๘๐	๙,๑๑๕.๘๗๐	๑,๒๘๑.๒๑๐	๑๔.๐๕
-รายจ่ายลงทุน	๓,๔๕๘.๑๒๐	๒,๒๑๖.๗๕๐	๑,๒๔๑.๓๗๐	๕๖.๐๐
-งบประมาณปีก่อน	๖๗๒.๒๒๐	๙๓๒.๑๕๖	-๒๕๙.๙๓๖	-๒๗.๘๙
-งบประมาณไทยเข้มแข็ง	๑,๗๘๖.๓๗๐	๒,๔๑๓.๘๙๐	-๖๒๗.๕๒๐	-๒๖.๐๐
ดุลเงินงบประมาณ	-๑๒,๘๘๐.๓๖๐	-๑๑,๒๘๐.๕๗๑	-๑,๕๙๙.๗๘๘	๑๔.๑๘
รายได้เงินนอกงบประมาณ	๒,๕๓๐.๘๒๖	๓,๐๓๐.๒๘๔	-๔๙๙.๔๕๗	-๑๖.๔๘
รายจ่ายเงินนอกงบประมาณ	๒,๒๘๕.๒๓๖	๓,๑๓๘.๖๖๕	-๘๕๓.๔๒๙	-๒๗.๑๙
ดุลเงินนอกงบประมาณ	๒๔๕.๕๙๐	-๑๐๘.๓๘๑	๓๕๓.๙๗๒	-๓๒๖.๖๐
ดุลเงินสด	-๑๒,๖๓๔.๗๖๙	-๑๑,๓๘๘.๙๕๓	-๑,๒๔๕.๘๑๖	๑๐.๙๔

ที่มา: สำนักงานคลังจังหวัดสุราษฎร์ธานี

## ผลการจัดเก็บข้อมูล จปฐ.ปี ๒๕๕๕

ผลการจัดเก็บข้อมูลความจำเป็นพื้นฐาน(จปฐ.) ปี ๒๕๕๕ ซึ่งดำเนินการจัดเก็บในเขตพื้นที่ชนบท จังหวัดสุราษฎร์ธานี จำนวน ๑๘ อำเภอ ๑๑๖ ตำบล ๙๘๕ หมู่บ้าน คริวเรือนที่จัดเก็บ จำนวน ๑๓๓,๗๘๖ คริวเรือน ประชากร จำนวน ๔๖๐,๔๖๘ คน โดยแยกเป็นเพศชาย ๒๒๙,๐๐๑ คน เพศหญิง ๒๓๑,๔๖๗ คน ซึ่งดำเนินการจัดเก็บระหว่างเดือน เมษายน – กรกฎาคม ๒๕๕๕

ภาพรวมทั้งจังหวัด ประชาชนมีรายได้เฉลี่ย ๘๑,๒๕๕ บาทต่อคนต่อปี คริวเรือนที่มีรายได้เฉลี่ยไม่น้อยกว่าคนละ ๓๐,๐๐๐ บาทต่อปี จำนวน ๔๘๕ คริวเรือน

ร้อยละของตัวชี้วัดที่ตกเกณฑ์ เรียงลำดับจากมากไปน้อย ๕ ลำดับแรก คือ

๑. ตัวชี้วัดที่ ๑๙ เด็กจบการศึกษาภาคบังคับ ๙ ปี ที่ไม่ได้เรียนต่อและยังไม่มีงานทำได้รับการฝึกอบรมอาชีพ

๒. ตัวชี้วัดที่ ๒๔ คริวเรือนมีการเก็บออมเงิน

๓. ตัวชี้วัดที่ ๒๖ คนในคริวเรือนไม่สูบบุหรี่

๔. ตัวชี้วัดที่ ๓ เด็กแรกเกิดได้กินนมแม่อย่างเดียวอย่างน้อย ๖ เดือนแรกติดต่อกัน

๕. ตัวชี้วัดที่ ๒๒ คนอายุมากกว่า ๖๐ ปีเต็มขึ้นไป มีอาชีพและมีรายได้

๑. ผลการจัดเก็บข้อมูล จปฐ.ระดับอำเภอ(เรียงลำดับตามตัวชี้วัด)

๑.๑ อำเภอที่ผ่านเกณฑ์ จปฐ.มากที่สุด ๓ ลำดับแรก

(๑) อำเภอเกาะพะงัน ผ่านเกณฑ์ จำนวน ๑๘ ตัวชี้วัด

(๒) อำเภอวิภาวดี ผ่านเกณฑ์ จำนวน ๑๖ ตัวชี้วัด

(๓) อำเภอบ้านนาเดิม ผ่านเกณฑ์ จำนวน ๑๔ ตัวชี้วัด

๑.๒ อำเภอที่ไม่ผ่านเกณฑ์ จปฐ. มากที่สุด ๓ ลำดับแรก

(๑) อำเภอท่าชนะ, อำเภอคีรีรัฐนิคม, อำเภอดอนสัก, อำเภอพระแสง ไม่ผ่านเกณฑ์

จำนวน ๓๐ ตัวชี้วัด

(๒) อำเภอกาญจนดิษฐ์, อำเภอพนม, อำเภอเวียงสระ,อำเภอเคียนซา,อำเภอชัยบุรี ไม่

ผ่านเกณฑ์ จำนวน ๒๙ ตัวชี้วัด

(๓) อำเภอพุนพิน,อำเภอท่าฉาง,อำเภอบ้านนาสาร,อำเภอไชยา ไม่ผ่านเกณฑ์ จำนวน

๒๘ ตัวชี้วัด

๒. ผลการจัดเก็บข้อมูล จปฐ.เกี่ยวกับรายได้ (ตัวชี้วัดที่ ๒๓ คนในคริวเรือนมีรายได้เฉลี่ยไม่น้อยกว่าคนละ ๓๐,๐๐๐ บาทต่อปี)

๒.๑ อำเภอมีรายได้มากที่สุด ๓ ลำดับแรก เรียงจากมากไปน้อย

๑. อำเภอพนม รายได้เฉลี่ย ๙๐,๙๒๗ บาทต่อคนต่อปี

๒. อำเภอเคียนซา รายได้เฉลี่ย ๙๐,๙๑๓ บาทต่อคนต่อปี

๓. อำเภอท่าฉาง รายได้เฉลี่ย ๘๙,๖๓๗ บาทต่อคนต่อปี

๒.๒ อำเภอรายได้น้อยที่สุด ๓ ลำดับแรก เรียงจากน้อยไปหามาก

๑. อำเภอท่าชนะ รายได้เฉลี่ย ๗๐,๒๘๙ บาทต่อคนต่อปี

๒. อำเภอดอนสัก รายได้เฉลี่ย ๗๐,๒๘๘ บาทต่อคนต่อปี

๓. อำเภอกาญจนดิษฐ์ รายได้เฉลี่ย ๗๑,๘๒๕ บาทต่อคนต่อปี

## ๓. จำนวนครัวเรือนที่ผ่านเกณฑ์/ไม่ผ่านเกณฑ์เรื่องรายได้(ตัวชี้วัด ๒๓ )แยกตามรายอำเภอ

อำเภอ	จำนวนครัวเรือน	ผ่านเกณฑ์		ไม่ผ่านเกณฑ์	
		จำนวน(คร.)	ร้อยละ	จำนวน(คร.)	ร้อยละ
เมืองสุราษฎร์ธานี	๗,๒๙๑	๗,๒๕๖	๙๙.๕๒	๓๕	๐.๔๘
พุนพิน	๑๔,๘๐๒	๑๔,๗๙๗	๙๙.๙๗	๕	๐.๐๓
กาญจนดิษฐ์	๑๕,๘๖๙	๑๕,๘๖๓	๙๙.๙๖	๖	๐.๐๔
ท่าฉาง	๕,๘๖๕	๕,๘๖๐	๙๙.๙๑	๕	๐.๐๙
ไชยา	๕,๖๒๔	๕,๖๐๗	๙๙.๗๐	๑๗	๐.๓๐
ท่าชนะ	๙,๕๗๒	๙,๕๗๐	๙๙.๗๘	๒	๐.๐๒
วิภาวดี	๒,๗๗๑	๒,๖๔๘	๙๕.๕๖	๑๒๓	๔.๔๔
คีรีรัฐนิคม	๘,๒๐๐	๘,๐๓๐	๙๗.๙๓	๑๗๐	๒.๐๗
บ้านตาขุน	๑,๗๔๗	๑,๗๓๙	๙๙.๕๔	๘	๐.๔๖
พนม	๖,๖๓๗	๖,๕๔๕	๙๙.๐๐	๕๙	๐.๘๙
ดอนสัก	๔,๓๖๕	๔,๓๕๒	๙๙.๗๐	๑๓	๐.๓๐
เกาะพะงัน	๒,๕๐๙	๒,๕๐๕	๙๙.๘๔	๔	๐.๑๖
บ้านนาสาร	๑๐,๗๕๒	๑๐,๗๕๒	๑๐๐	-	-
บ้านนาเดิม	๔,๐๔๖	๔,๐๔๖	๑๐๐	-	-
เวียงสระ	๗,๒๗๑	๗,๒๗๑	๑๐๐	-	-
พระแสง	๑๒,๔๘๖	๑๒,๔๗๒	๙๙.๘๙	๑๔	๐.๑๑
เคียนซา	๙,๐๐๕	๙,๐๐๕	๑๐๐	-	-
ชัยบุรี	๔,๙๗๖	๔,๙๕๒	๙๙.๕๒	๒๔	๐.๔๘
รวม	๑๓๓,๗๘๖	๑๓๓,๓๐๑	๙๙.๖๔	๔๘๕	๐.๓๖

## สรุปผลการจัดเก็บข้อมูลคุณภาพชีวิตของครัวเรือน(จปฐ.๒) ปี ๒๕๕๕ ระดับจังหวัด

ตัวชี้วัดข้อมูลความจำเป็นพื้นฐาน(จปฐ.)	จำนวนที่สำรวจทั้งหมด	ผ่านเกณฑ์		ไม่ผ่านเกณฑ์	
		จำนวน	ร้อยละ	จำนวน	ร้อยละ
<b>หมวดที่ ๑ สุขภาพดี(คนไทยมีสุขภาพและอนามัยดี) มี ๗ ตัวชี้วัด</b>					
๑. เด็กแรกเกิดมีน้ำหนักไม่น้อยกว่า ๒,๕๐๐ กรัม	๓,๕๖๓ คน	๓,๕๐๑ คน	๙๘.๒๖	๖๒ คน	๑.๗๔
๒. เด็กแรกเกิดถึง ๑๒ ปี ได้รับการฉีดวัคซีนป้องกันโรค ครอบคลุมตารางสร้างเสริมภูมิคุ้มกันโรค	๗๒,๖๘๐ คน	๗๒,๕๑๘ คน	๙๙.๗๘	๑๖๒ คน	๐.๒๒
๓. เด็กแรกเกิดได้กินนมแม่อย่างเดียวยังน้อย ๖ เดือนแรกติดต่อกัน	๓,๙๖๗ คน	๓,๕๓๘ คน	๘๙.๑๙	๔๒๙ คน	๑๐.๘๑
๔. ทุกคนในครัวเรือนกินอาหารถูกสุขลักษณะ ปลอดภัย และได้มาตรฐาน	๑๓๓,๗๘๖ ครัว.	๑๓๒,๐๕๔ ครัว.	๙๘.๗๑	๑,๗๓๒ ครัว.	๑.๒๙
๕. คนในครัวเรือนมีการใช้ยาเพื่อบำบัด บรรเทาอาการเจ็บป่วยเบื้องต้นอย่างเหมาะสม	๑๓๓,๗๘๖ ครัว.	๑๓๐,๓๔๘ ครัว.	๙๗.๔๓	๓,๔๓๘ ครัว.	๒.๕๗
๖. คนอายุ ๓๕ ปี ขึ้นไป ได้รับการตรวจสุขภาพประจำปี เพื่อคัดกรองความเสี่ยงต่อโรคฯ	๒๓๓,๖๘๓ คน	๒๒๔,๗๓๖ คน	๙๖.๑๗	๘,๙๔๗ คน	๓.๘๓
๗. คนอายุ ๖ ปี ขึ้นไป ออกกำลังกายอย่างน้อยสัปดาห์ละ ๓ วัน ๆ ละ ๓๐ นาที	๔๒๙,๖๔๐ คน	๔๒๕,๓๖๙ คน	๙๙.๐๑	๔,๒๗๑ คน	๐.๙๙
<b>หมวดที่ ๒ มีบ้านอาศัย(คนไทยมีบ้านอาศัยและสภาพแวดล้อมเหมาะสม) มี ๘ ตัวชี้วัด</b>					
๘. ครัวเรือนมีความมั่นคงในที่อยู่อาศัย และบ้านมีสภาพคงทนถาวร	๑๓๓,๗๘๖ ครัว.	๑๓๒,๙๖๖ ครัว.	๙๙.๓๙	๘๒๐ ครัว.	๐.๖๑
๙. ครัวเรือนมีน้ำสะอาดสำหรับดื่มและบริโภคเพียงพอตลอดปี	๑๓๓,๗๘๖ ครัว.	๑๓๑,๓๓๖ ครัว.	๙๘.๑๗	๒,๔๕๐ ครัว.	๑.๘๓
๑๐. ครัวเรือนมีน้ำใช้เพียงพอตลอดปี	๑๓๓,๗๘๖ ครัว.	๑๓๑,๑๔๗ ครัว.	๙๘.๐๓	๒,๖๓๙ ครัว.	๑.๙๗
๑๑. ครัวเรือนมีการจัดบ้านเรือนเป็นระเบียบเรียบร้อย สะอาด และถูกสุขลักษณะ	๑๓๓,๗๘๖ ครัว.	๑๓๑,๓๒๙ ครัว.	๙๘.๑๖	๒,๔๕๗ ครัว.	๑.๘๔
๑๒. ครัวเรือนไม่ถูกรบกวนจากมลพิษ	๑๓๓,๗๘๖ ครัว.	๑๒๙,๐๖๕ ครัว.	๙๖.๔๗	๔,๗๒๑ ครัว.	๓.๕๓
๑๓. ครัวเรือนมีการป้องกันอุบัติเหตุอย่างถูกวิธี	๑๓๓,๗๘๖ ครัว.	๑๓๑,๖๓๖ ครัว.	๙๘.๓๙	๒,๑๕๐ ครัว.	๑.๖๑
๑๔. ครัวเรือนมีความปลอดภัยในชีวิตและทรัพย์สิน	๑๓๓,๗๘๖ ครัว.	๑๓๒,๙๒๒ ครัว.	๙๙.๓๕	๘๖๔ ครัว.	๐.๖๔
๑๕. ครอบครัวมีความอบอุ่น	๑๓๓,๗๘๖ ครัว.	๑๓๓,๐๕๘ ครัว.	๙๙.๔๖	๗๒๘ ครัว.	๐.๕๔
<b>หมวดที่ ๓ ฝึกฝนการศึกษา(คนไทยมีการศึกษาที่เหมาะสม) มี ๕ ตัวชี้วัด</b>					
๑๖. เด็กอายุ ๓-๕ ปีเต็ม ได้รับการเลี้ยงดูเตรียมความพร้อมก่อนวัยเรียน	๑๗,๙๑๙ คน	๑๗,๘๑๐ คน	๙๙.๓๙	๑๐๙ คน	๐.๖๑
๑๗. เด็กอายุ ๖-๑๔ ปี ได้รับการศึกษาภาคบังคับ ๙ ปี	๕๕,๑๒๕ คน	๕๔,๙๒๐ คน	๙๙.๖๓	๒๐๕ คน	๐.๓๗
๑๘. เด็กจบชั้น ม.๓ ได้เรียนต่อชั้น ม.๔ หรือเทียบเท่า	๑๒,๓๗๔ คน	๑๒,๐๑๔ คน	๙๗.๐๙	๓๖๐ คน	๒.๙๑
๑๙. เด็กจบการศึกษาบังคับ ๙ ปี ที่ไม่ได้เรียนต่อและยังไม่มีงานทำ ได้รับการฝึกอบรมด้านอาชีพ	๓๖๐ คน	๒๑๖ คน	๖๐.๐๐	๑๔๔ คน	๔๐.๐๐
๒๐. คนอายุ ๑๕-๖๐ ปีเต็ม อ่าน เขียนภาษาไทย และคิดเลขอย่างง่ายได้	๒๗๗,๓๘๕ คน	๒๗๖,๘๖๖ คน	๙๙.๗๙	๕๑๙ คน	๐.๒๑

ตัวชี้วัดข้อมูลความจำเป็นพื้นฐาน(จปฐ.)	จำนวนที่สำรวจทั้งหมด	ผ่านเกณฑ์		ไม่ผ่านเกณฑ์	
		จำนวน	ร้อยละ	จำนวน	ร้อยละ
<b>หมวดที่ ๔ รายได้ก้ำวหน้า(คนไทยมีงานทำและมีรายได้) มี ๔ ตัวชี้วัด</b>					
๒๑. คนอายุ ๑๕-๖๐ ปีเต็ม มีอาชีพและมีรายได้	๒๗๓,๗๗๗ คน	๒๖๘,๓๖๓ คน	๙๘.๐๒	๕,๔๑๔ คน	๑.๙๘
๒๒. คนอายุมากกว่า ๖๐ปีเต็มขึ้นไป มีอาชีพและมีรายได้	๕๐,๑๓๗ คน	๔๖,๖๗๑ คน	๙๓.๑๑	๓,๔๕๖ คน	๖.๘๙
๒๓. คนในครัวเรือนมีรายได้เฉลี่ยไม่น้อยกว่าคนละ ๓๐,๐๐๐ บาทต่อปี	๑๓๓,๗๘๖ ครัว.	๑๓๓,๓๐๑ ครัว.	๙๙.๖๔	๔๕๕ ครัว.	๐.๓๖
๒๔. ครัวเรือนมีการเก็บออมเงิน	๑๓๓,๗๘๖ ครัว.	๙๓,๑๗๑ ครัว.	๖๙.๖๔	๔๐,๖๑๕ ครัว.	๓๐.๖๖
<b>หมวดที่ ๕ ปลุกฝังค่านิยมไทย(คนไทยประพฤติดีและมีคุณธรรม) มี ๖ ตัวชี้วัด</b>					
๒๕. คนในครัวเรือนไม่ดื่มสุรา(ยกเว้นการดื่มเป็นครั้งคราว)	๔๖๐,๔๖๘ คน	๔๓๗,๑๔๕ คน	๙๔.๙๓	๒๓,๓๒๓ คน	๕.๐๗
๒๖. คนในครัวเรือนไม่สูบบุหรี่	๔๖๐,๔๖๘ คน	๔๐๗,๐๒๑ คน	๘๘.๓๙	๕๓,๔๔๗ คน	๑๑.๖๑
๒๗. คนอายุ ๖ ปีขึ้นไป ปฏิบัติกรรมทางศาสนาอย่างน้อยสัปดาห์ละ ๑ ครั้ง	๔๒๙,๖๔๐ คน	๔๑๒,๖๘๐ คน	๙๖.๐๕	๑๖,๙๖๐ คน	๓.๙๕
๒๘. คนสูงอายุ ได้รับการดูแลจากคนในครัวเรือน หมู่บ้าน/ชุมชน หรือภาครัฐ	๕๗,๒๔๖ คน	๕๗,๑๗๖ คน	๙๙.๘๘	๗๐ คน	๐.๑๒
๒๙. คนพิการ ได้รับการดูแลจากคนในครัวเรือน หมู่บ้าน/ชุมชน หรือภาครัฐ	๒,๖๔๓ คน	๒,๕๙๒ คน	๙๘.๐๗	๕๑ คน	๑.๙๓
๓๐. คนในครัวเรือนมีส่วนทำกิจกรรมสาธารณะเพื่อประโยชน์ของหมู่บ้าน/ชุมชนหรือท้องถิ่น	๑๓๓,๗๘๙ ครัว.	๑๓๓,๔๐๑ ครัว.	๙๙.๗๑	๓๘๘ ครัว.	๐.๒๙

**ร้อยละของตัวชี้วัดที่ตกเกณฑ์เรียงลำดับจากมากไปน้อย**  
**ข้อมูลความจำเป็นพื้นฐาน ระดับจังหวัด ปี ๒๕๕๕**

ตัวชี้วัดข้อมูลความจำเป็นพื้นฐาน(จปฐ.)	จำนวนที่สำรวจทั้งหมด	ผ่านเกณฑ์		ไม่ผ่านเกณฑ์	
		จำนวน	ร้อยละ	จำนวน	ร้อยละ
๑. เด็กจบการศึกษาบังคับ ๙ ปี ที่ไม่ได้เรียนต่อและยังไม่มืงานทำ ได้รับการฝึกอบรมอาชีพ	๓๖๐ คน	๒๑๖ คน	๖๐.๐๐	๑๔๔ คน	๔๐.๐๐
๒. ครัวเรือนมีการเก็บออมเงิน	๑๓๓,๗๘๖ ครัว.	๙๓,๑๗๑ ครัว.	๖๙.๖๔	๔๐,๖๑๕ ครัว.	๓๐.๓๖
๓. คนในครัวเรือนไม่สูบบุหรี่	๔๖๐,๔๖๘ คน	๔๐๗,๐๒๑ คน	๘๘.๓๙	๕๓,๔๔๗ คน	๑๑.๖๑
๔. เด็กแรกเกิดได้กินนมแม่อย่างเดียวยังน้อย ๖ เดือนแรกติดต่อกัน	๓,๙๖๗ คน	๓,๕๓๘ คน	๘๙.๑๙	๔๒๙ คน	๑๐.๘๑
๕. คนอายุมากกว่า ๖๐ ปีเต็มขึ้นไป มีอาชีพและมีรายได้	๕๐,๑๓๗ คน	๔๖,๖๗๑ คน	๙๓.๑๑	๓,๔๕๖ คน	๖.๘๙
๖. คนในครัวเรือนไม่ดื่มสุรา (ยกเว้นการดื่มเป็นครั้งคราว)	๔๖๐,๔๖๘ คน	๔๓๗,๑๔๕ คน	๙๔.๙๓	๒๓,๓๒๓ คน	๕.๐๗
๗. คนอายุ ๖ ปีขึ้นไปปฏิบัติกิจกรรมทางศาสนาอย่างน้อยสัปดาห์ละ ๑ ครั้ง	๔๒๙,๖๔๐ คน	๔๑๒,๖๘๐ คน	๙๖.๐๕	๑๖,๙๖๐ คน	๓.๙๕
๘. คนอายุ ๓๕ ปีขึ้นไป ได้รับการตรวจสุขภาพประจำปี เพื่อคัดกรองความเสี่ยงต่อโรคฯ	๒๓๓,๖๘๓ คน	๒๒๔,๗๓๖ คน	๙๖.๑๗	๘,๙๔๗ คน	๓.๘๓
๙. ครัวเรือนไม่ถูกรบกวนจากมลพิษ	๑๓๓,๗๘๖ ครัว.	๑๒๙,๐๖๕ ครัว.	๙๖.๔๗	๔,๗๒๑ ครัว.	๓.๕๓
๑๐. เด็กที่จบชั้น ม.๓ ได้เรียนต่อชั้น ม. ๔ หรือเทียบเท่า	๑๒,๓๗๔ คน	๑๒,๐๑๔ คน	๙๗.๐๙	๓๖๐ คน	๒.๙๑

ตัวชี้วัดข้อมูลความจำเป็นพื้นฐาน(จปฐ.)	จำนวนที่สำรวจทั้งหมด	ผ่านเกณฑ์		ไม่ผ่านเกณฑ์	
		จำนวน	ร้อยละ	จำนวน	ร้อยละ
๑๑. คนในครัวเรือนมีการใช้ยาเพื่อบำบัด บรรเทาอาการเจ็บป่วยเบื้องต้นอย่างเหมาะสม	๑๓๓,๗๘๖ ครัว.	๑๓๐,๓๔๘ ครัว.	๙๗.๔๓	๓,๔๓๘ ครัว.	๒.๕๗
๑๒. คนอายุ ๑๕-๖๐ ปีเต็ม มีอาชีพและมีรายได้(ยกเว้นคนที่เรียน)	๒๗๓,๗๗๗ คน	๒๖๘,๓๖๓ คน	๙๘.๐๒	๕,๔๑๔ คน	๑.๙๘
๑๓. ครัวเรือนมีน้ำใช้เพียงพอตลอดปีอย่างน้อยละคน ๔๕ ลิตรต่อวัน	๑๓๓,๗๘๖ ครัว.	๑๓๑,๑๔๗ ครัว.	๙๘.๐๓	๒,๖๓๙ ครัว.	๑.๙๗
๑๔. คนพิการ ได้รับการดูแลจากคนในครัวเรือน หมู่บ้าน/ชุมชน หรือภาครัฐ	๒,๖๔๓ คน	๒,๕๙๒ คน	๙๘.๐๗	๕๑ คน	๑.๙๓
๑๕. ครัวเรือนมีการจัดบ้านเรือนเป็นระเบียบเรียบร้อย สะอาด และถูกสุขลักษณะ	๑๓๓,๗๘๖ ครัว.	๑๓๑,๓๒๙ ครัว.	๙๘.๑๖	๒,๔๕๗ ครัว.	๑.๘๔
๑๖. ครัวเรือนมีน้ำสะอาดสำหรับดื่มและบริโภคเพียงพอตลอดปี	๑๓๓,๗๘๖ ครัว.	๑๓๑,๓๓๖ ครัว.	๙๘.๑๗	๒,๔๕๐ ครัว.	๑.๘๓
๑๗. เด็กอายุ ๖-๑๔ ปี ได้รับการศึกษาภาคบังคับ ๙ ปี	๕๕,๑๒๕ คน	๕๔,๙๒๐ คน	๙๙.๖๓	๒๐๕ คน	๐.๓๗

**รายงานรายได้เฉลี่ยครัวเรือน**  
**ข้อมูลความจำเป็นพื้นฐาน ระดับจังหวัด ปี ๒๕๕๕**

พื้นที่	จำนวนครัวเรือน	รวม(คน)	รายได้เฉลี่ย(บาท/คน)
๑. อำเภอพนม	๖,๖๓๕	๒๒,๖๘๘	๙๐,๙๒๗
๒. อำเภอเคียนซา	๙,๐๐๕	๓๒,๒๔๓	๙๐,๐๑๓
๓. อำเภอท่าฉาง	๕,๘๖๕	๒๐,๑๓๕	๘๙,๖๓๗
๔. อำเภอบ้านนาสาร	๑๐,๗๕๒	๓๘,๖๖๕	๘๘,๕๗๔
๕. อำเภอไชยา	๕,๖๒๔	๑๘,๗๗๙	๘๗,๗๗๔
๖. อำเภอพระแสง	๑๒,๔๘๖	๔๑,๘๗๑	๘๕,๐๕๘
๗. อำเภอวิภาวดี	๒,๗๗๑	๙,๘๗๕	๘๔,๘๘๖
๘. อำเภอพุนพิน	๑๔,๘๐๒	๕๑,๘๖๔	๘๔,๒๖๕
๙. อำเภอเกาะพะงัน	๒,๕๐๙	๖,๔๖๔	๘๓,๘๔๑
๑๐. อำเภอชัยบุรี	๔,๙๗๖	๑๘,๑๐๘	๘๐,๘๐๐
๑๑. อำเภอบ้านตาขุน	๑,๗๔๗	๖,๐๐๗	๘๐,๓๐๙
๑๒. อำเภอคีรีรัฐนิคม	๘,๒๐๐	๒๘,๙๖๕	๗๘,๖๐๖
๑๓. อำเภอเมืองสุราษฎร์ธานี	๗,๒๙๑	๒๕,๔๒๔	๗๗,๖๓๒
๑๔. อำเภอบ้านนาเดิม	๔,๐๔๖	๑๓,๑๗๑	๗๓,๗๔๒
๑๕. อำเภอเวียงสระ	๗,๒๗๑	๒๔,๘๕๑	๗๓,๐๓๐
๑๖. อำเภอกาญจนดิษฐ์	๑๕,๘๖๙	๕๕,๔๗๗	๗๑,๘๒๕
๑๗. อำเภอดอนสัก	๔,๓๖๕	๑๔,๒๖๑	๗๑,๓๘๓
๑๘. อำเภอท่าชนะ	๙,๕๗๒	๓๒,๖๒๐	๗๐,๒๙๘
รวม	๑๓๓,๗๘๖	๔๖๐,๔๖๘	๘๑,๒๕๕

ที่มา : สำนักงานพัฒนาชุมชนจังหวัดสุราษฎร์ธานี

## ๓.๒ ภาวะการค้าและการลงทุน

### ๑. ดัชนีราคาผู้บริโภคของจังหวัดสุราษฎร์ธานี เดือนธันวาคม ๒๕๕๓ และปี ๒๕๕๔

สำนักงานพาณิชย์จังหวัดสุราษฎร์ธานี ร่วมกับสำนักดัชนีเศรษฐกิจการค้าและจังหวัดสุราษฎร์ธานี รายงานการเคลื่อนไหวดัชนีราคาผู้บริโภคของจังหวัดสุราษฎร์ธานี (Consumer Price Index : CPI) เดือนธันวาคม ๒๕๕๓

การประมวลผลดัชนีราคาผู้บริโภคของประเทศ (ใช้ปี ๒๕๕๐ เป็นปีฐาน) ประกอบด้วยรายการสินค้าและบริการที่คำนวณจำนวน ๔๑๗ รายการ และจังหวัดสุราษฎร์ธานี จำนวน ๒๔๕ รายการ ครอบคลุมหมวดอาหารและเครื่องดื่ม เครื่องนุ่งห่ม เคหะสถาน การตรวจรักษาและบริการส่วนบุคคล ยานพาหนะ การขนส่ง และการสื่อสาร การบันเทิง การอ่านและการศึกษา ฯลฯ และเมื่อนำมาคำนวณดัชนีราคาผู้บริโภคสรุปดังนี้

๑. ดัชนีราคาผู้บริโภคทั่วไปของประเทศไทยเดือนธันวาคม ๒๕๕๓ ปี ๒๕๕๐ ดัชนีราคาผู้บริโภคทั่วไปของประเทศไทยเท่ากับ ๑๐๐ และเดือนธันวาคม ๒๕๕๓ เท่ากับ ๑๐๘.๙๒ (เดือนพฤศจิกายน ๒๕๕๓ คือ ๑๐๘.๗๕) สูงขึ้นร้อยละ ๐.๑๖ ถ้าเทียบกับเดือนธันวาคม ๒๕๕๒ สูงขึ้นร้อยละ ๓.๐ เฉลี่ยทั้งปี ๒๕๕๓ เทียบกับปี ๒๕๕๒ สูงขึ้นร้อยละ ๓.๓

๒. ดัชนีราคาผู้บริโภคของจังหวัดสุราษฎร์ธานี เดือนธันวาคม ๒๕๕๓ ปี ๒๕๕๐ ดัชนีราคาผู้บริโภคของจังหวัดสุราษฎร์ธานี เท่ากับ ๑๐๐ และเดือนธันวาคม ๒๕๕๓ เท่ากับ ๑๑๖.๐ (เดือนพฤศจิกายน ๒๕๕๓ คือ ๑๑๕.๙)

๒.๑ การเปลี่ยนแปลงดัชนีราคาผู้บริโภคจังหวัดสุราษฎร์ธานี เดือนธันวาคม ๒๕๕๓ เมื่อเทียบกับ - เดือนพฤศจิกายน ๒๕๕๓ สูงขึ้นร้อยละ ๐.๑ - เดือนธันวาคม ๒๕๕๒ สูงขึ้นร้อยละ ๔.๖ - เฉลี่ยทั้งปี ๒๕๕๓ เทียบกับปี ๒๕๕๒ สูงขึ้นร้อยละ ๕.๖

๓. ดัชนีราคาผู้บริโภคของจังหวัดสุราษฎร์ธานีเดือนธันวาคม ๒๕๕๓ เทียบกับเดือนพฤศจิกายน ๒๕๕๓ สูงขึ้นร้อยละ ๐.๑ (เดือนพฤศจิกายน ๒๕๕๓ ดัชนีราคาสูงขึ้นร้อยละ ๐.๓) สาเหตุสำคัญมาจาก ดัชนีหมวดอื่น ๆ ไม่ใช่อาหารและเครื่องดื่มสูงขึ้นร้อยละ ๐.๖ ในขณะที่ดัชนีหมวดอาหารและเครื่องดื่มลดลงร้อยละ ๐.๒

๓.๑ ดัชนีราคาสินค้าหมวดอาหารและเครื่องดื่มลดลงร้อยละ ๐.๒ (เดือนพฤศจิกายน ๒๕๕๓ สูงขึ้นร้อยละ ๐.๓ สาเหตุสำคัญเป็นผลจากการลดลงของหมวดผักและผลไม้ร้อยละ ๒.๘ สำหรับสินค้าที่ราคาปรับตัวสูงขึ้น ได้แก่ ข้าวร้อยละ ๐.๑ (ข้าวสารเจ้า ข้าวสารเหนียว) เนื้อสัตว์ เป็ด ไก่ และสัตว์น้ำ ร้อยละ ๑.๑ (กระดุกซีโครงหมู ไก่สด ปลานิล ปลาจระเม็ด ปลาแดง กุ้งขาว ปลาหมึกกล้วย หอยแครง) ความต้องการบริโภคมีมากขึ้น เนื่องจากเข้าสู่เทศกาลท่องเที่ยว สัตว์น้ำแปรรูป(กุ้งแห้ง) ไข่ และผลิตภัณฑ์นมร้อยละ ๐.๘ (ไข่ไก่ร้อยละ ๒.๔) เป็นผลจากอากาศที่แปรปรวนส่งผลต่อสุขภาพแม่ไก่ ทำให้ผลผลิตน้อยลง ผักสดและผลไม้ (ถั่วฝักยาว ชিং หัวหอมแดง กระเทียม มะละกอสุก มะม่วง แดงโม) เป็นช่วงปลายฤดูการของผลไม้บางชนิด ผลไม้กระป๋องร้อยละ ๑.๔ เครื่องประกอบอาหารร้อยละ ๑.๘ (น้ำตาลทราย น้ำตาลมะพร้าว และขนมหวาน) เครื่องปรุงอาหารร้อยละ ๒.๗ น้ำมันและไขมันร้อยละ ๖.๑ (น้ำมันพืช มะพร้าวผลแห้งขูด) เครื่องดื่มรสช็อคโกแลตร้อยละ ๐.๗

๓.๒ ดัชนีราคาสินค้าหมวดอื่น ๆ ไม่ใช่อาหารและเครื่องดื่มสูงขึ้นร้อยละ ๐.๖ (เดือนพฤศจิกายน ๒๕๕๓ สูงขึ้นร้อยละ ๐.๔) สาเหตุสำคัญเป็นผลกระทบจากราคาขายปลีกน้ำมันเชื้อเพลิงในประเทศ โดยเฉลี่ยปรับสูงขึ้นเมื่อเทียบกับเดือนก่อนหน้าร้อยละ ๓.๓ ตามภาวะราคาน้ำมันดิบในตลาดโลกที่ปรับตัวสูงขึ้น เครื่องใช้เบ็ดเตล็ดในบ้านร้อยละ ๑๓.๓(งานขาม) หมวดยานพาหนะร้อยละ ๒.๑ สำหรับสินค้าที่ปรับตัวลดลง ได้แก่ หมวดเคหะสถานร้อยละ ๐.๕ ค่าน้ำประปาร้อยละ ๑๒.๕ เป็นผลจากการประปาส่วน

ภูมิภาคได้ปรับลดอัตราน้ำประปาลงร้อยละ ๕๐ เพื่อช่วยเหลือผู้ประสบอุทกภัยในพื้นที่น้ำท่วม ตั้งแต่เดือน ธันวาคม ๒๕๕๓ ถึง มกราคม ๒๕๕๔ สิ่งที่เกี่ยวข้องกับทำความสะอาดร้อยละ ๑.๑ (ผงซักฟอก)

๔. ถ้าพิจารณาเทียบกับเดือนธันวาคม ๒๕๕๒ ดัชนีราคาสูงขึ้นร้อยละ ๔.๖ ปัจจัยสำคัญเป็นการสูงขึ้นของดัชนีหมวดอาหารและเครื่องดื่มร้อยละ ๗.๗ แก่หมวดข้าว แป้ง และผลิตภัณฑ์จากแป้งร้อยละ ๕.๑ เนื้อสัตว์ เป็ด ไก่ และสัตว์น้ำ ร้อยละ ๕.๑ ไข่และผลิตภัณฑ์นมร้อยละ ๓.๓ ผัก และผลไม้ร้อยละ ๑๘.๔ เครื่องประกอบอาหารร้อยละ ๙.๖ อาหารบริโภคนอกบ้านร้อยละ ๓.๕ หมวดอื่น ๆ ไม่ใช่อาหารและเครื่องดื่มสูงขึ้นร้อยละ ๑.๖ สาเหตุสำคัญเป็นการสูงขึ้นของหมวด เคหะสถานร้อยละ ๐.๔ หมวดการตรวจรักษาและบริการส่วนบุคคล ร้อยละ ๐.๑ หมวดพาหนะการขนส่ง และการสื่อสาร ร้อยละ ๓.๓ หมวดการบันเทิงการอ่าน การศึกษาและการศาสนา ร้อยละ ๐.๓ สำหรับดัชนีหมวดอื่น ๆ ไม่ใช่อาหารและเครื่องดื่มที่ปรับตัวลดลงได้แก่ หมวดเครื่องนุ่งห่มและรองเท้าร้อยละ ๐.๘ หมวดยาสูบและเครื่องดื่มที่มีแอลกอฮอล์ร้อยละ ๐.๒

๕. ถ้าพิจารณาดัชนีเฉลี่ยทั้งปี ๒๕๕๓ เทียบกับปี ๒๕๕๒ สูงขึ้นร้อยละ ๕.๖ สาเหตุสำคัญมาจากการสูงขึ้นของดัชนีหมวดอาหารและเครื่องดื่มร้อยละ ๘.๔ ได้แก่ หมวดข้าว แป้ง และผลิตภัณฑ์จากแป้งร้อยละ ๑๑.๕ เนื้อสัตว์ เป็ด ไก่ และสัตว์น้ำร้อยละ ๔.๓ ไข่และผลิตภัณฑ์นมร้อยละ ๒.๖ ผักและผลไม้ร้อยละ ๒๒.๙ อาหารบริโภคนอกบ้านร้อยละ ๑.๐ เครื่องประกอบอาหารร้อยละ ๓.๖ หมวดอื่น ๆ ไม่ใช่อาหารและเครื่องดื่มสูงขึ้นร้อยละ ๒.๘ ได้แก่ หมวดเคหะสถานร้อยละ ๐.๘ หมวดการตรวจรักษาและบริการส่วนบุคคลร้อยละ ๐.๒ หมวดพาหนะการขนส่งและการสื่อสารร้อยละ ๖.๓ หมวดยาสูบและเครื่องดื่มที่มีแอลกอฮอล์ร้อยละ ๔.๗ สำหรับดัชนีหมวดอื่น ๆ ไม่ใช่อาหารและเครื่องดื่มที่ปรับตัวลดลงได้แก่ หมวดเครื่องนุ่งห่มและรองเท้าร้อยละ ๑.๓ และหมวดการบันเทิง การอ่านการศึกษา และศาสนา ร้อยละ ๘.๕

**ดัชนีราคาผู้บริโภคจังหวัดสุราษฎร์ธานี**  
**เดือนธันวาคม ปี ๒๕๕๔**  
**(๒๕๕๐=๑๐๐)**

หมวด	สัดส่วน น้ำหนัก ปีฐาน	ดัชนี				อัตราการเปลี่ยนแปลง		
		ธ.ค.๕๔	พ.ย.๕๔	ธ.ค. ๕๓	ม.ค.- ธ.ค. ๕๔	ธ.ค.๕๔/ พ.ย.๕๔	ธ.ค.๕๔/ ธ.ค. ๕๓	ม.ค.๕๔- ธ.ค.๕๔- ม.ค.๕๓- ธ.ค.๕๓
<b>รวมทุกรายการ</b>	๑๐๐.๐๐	๑๒๒.๔	๑๒๓.๗	๑๑๖.๐	๑๒๑.๐	-๑.๑	๕.๕	๕.๖
<b>หมวดอาหารและเครื่องดื่ม</b>	๔๑.๙๙	๑๔๔.๘	๑๔๗.๖	๑๓๑.๑	๑๔๐.๓	-๑.๙	๑๐.๕	๙.๐
ข้าว แป้ง และผลิตภัณฑ์จาก แป้ง	๕.๕๓	๑๖๑.๐	๑๕๗.๓	๑๔๘.๔	๑๕๓.๒	๒.๔	๘.๕	๓.๖
เนื้อสัตว์ เป็ด ไก่ และสัตว์น้ำ	๑๑.๓๑	๑๔๕.๐	๑๔๗.๗	๑๒๗.๔	๑๔๐.๑	-๑.๘	๑๓.๘	๑๒.๕
ไข่และผลิตภัณฑ์นม	๒.๕๗	๑๒๘.๙	๑๒๙.๘	๑๑๕.๕	๑๒๒.๔	-๐.๗	๑๑.๖	๗.๕
ผักและผลไม้	๗.๖๙	๑๗๐.๒	๑๘๒.๑	๑๔๗.๖	๑๖๓.๙	-๖.๕	๑๕.๓	๑๒.๖
เครื่องประกอบอาหาร	๓.๐๖	๑๒๘.๖	๑๒๖.๗	๑๒๑.๘	๑๒๗.๘	๑.๕	๕.๖	๑๐.๙
เครื่องดื่มไม่มีแอลกอฮอล์	๑.๕๓	๑๑๒.๙	๑๑๒.๑	๑๐๙.๓	๑๑๐.๘	๐.๗	๓.๓	๑.๑
อาหารบริโภค-ในบ้าน	๔.๑๒	๑๒๒.๓	๑๒๒.๓	๑๑๖.๒	๑๒๑.๐	๐.๐	๕.๒	๕.๑
อาหารบริโภค-นอกบ้าน	๖.๑๗	๑๒๒.๕	๑๒๒.๒	๑๑๙.๗	๑๒๑.๕	๐.๒	๒.๓	๔.๒
<b>หมวดอื่น ๆ ไม่ใช่อาหารและ เครื่องดื่ม</b>	๕๘.๐๑	๑๐๓.๘	๑๐๓.๙	๑๐๓.๖	๑๐๕.๐	-๐.๑	๐.๒	๒.๐
หมวดเครื่องนุ่งห่มและรองเท้า	๔.๐๕	๙๙.๔	๙๙.๑	๙๗.๐	๙๘.๕	๐.๓	๒.๕	๐.๘
หมวดเคหสถาน	๒๐.๕๕	๙๘.๓	๙๘.๓	๙๕.๒	๙๖.๘	๐.๐	๓.๓	๑.๔
หมวดการตรวจรักษาและ บริการส่วนบุคคล	๕.๖๐	๑๐๕.๗	๑๐๔.๘	๑๐๒.๐	๑๐๓.๑	๐.๙	๓.๖	๑.๑
หมวดพาหนะ การขนส่ง และ การสื่อสาร	๒๐.๕๒	๑๐๙.๒	๑๐๙.๖	๑๑๒.๔	๑๑๔.๑	-๐.๔	-๒.๘	๓.๔
หมวดการบันเทิงการอ่าน และ การศึกษา	๓.๕๙	๗๙.๖	๗๙.๖	๗๗.๙	๗๙.๐	๐.๐	๐.๒	๑.๕
หมวดยาสูบและเครื่องดื่มมี แอลกอฮอล์	๓.๖๙	๑๑๘.๗	๑๑๘.๗	๑๑๘.๖	๑๑๘.๗	๐.๐	๐.๑	๐.๐
<b>ดัชนีราคาผู้บริโภคพื้นฐาน</b>	๖๓.๐๘	๑๐๗.๕	๑๐๗.๒	๑๐๕.๓	๑๐๖.๗	๐.๓	๒.๑	๑.๙
กลุ่มอาหารสดและพลังงาน	๓๖.๙๒	๑๔๑.๒	๑๔๔.๕	๑๒๙.๕	๑๓๙.๑	-๒.๓	๙.๐	๙.๔
- อาหารสด	๒๗.๑๑	๑๕๕.๐	๑๕๓.๓	๑๓๗.๐	๑๔๙.๐	-๒.๘	๑๓.๑	๑๐.๔
- พลังงาน	๙.๘๑	๑๐๙.๑	๑๐๙.๘	๑๑๒.๐	๑๑๖.๐	-๐.๖	-๒.๖	๖.๗

ดัชนีราคาผู้บริโภคพื้นฐาน คือ ดัชนีราคาผู้บริโภคชุดทั่วไป  
 ที่หักรายการสินค้ากลุ่มอาหารสดและสินค้ากลุ่มพลังงาน

สำนักดัชนีเศรษฐกิจการค้า  
 สำนักงานปลัดกระทรวงพาณิชย์  
 กระทรวงพาณิชย์  
 สิงหาคม ๒๕๕๕

## ๒. การส่งออก-นำเข้า

ปี ๒๕๕๓ การส่งออกสินค้าผ่านด่านศุลกากรบ้านดอนจังหวัดสุราษฎร์ธานี มีมูลค่ารวม ๔,๐๒๔,๘๕๑,๕๔๗ บาท การนำเข้าสินค้ามีมูลค่ารวม ๑,๗๑๘,๙๗๐,๐๐๐ บาท สินค้าส่งออกที่สำคัญ ได้แก่ แร่ยิบซั่ม น้ำมันเมล็ดในปาล์มดิบ แร่แอนไฮไดรต์ แร่แบไรต์ และเรือใช้สำหรับขนส่งผู้โดยสาร น้ำมันปาล์ม ส่วนสินค้าที่นำเข้าที่สำคัญได้แก่ น้ำมันหล่อลื่น ถ่านหิน เรือพร้อมอุปกรณ์ แก๊สแอมโมเนียเหลว

### สถิติสินค้านำเข้าผ่านด่านศุลกากรบ้านดอนจังหวัดสุราษฎร์ธานี ปี ๒๕๕๓

ลำดับที่	ชนิดสินค้า	ปริมาณ(ก.ก.)	มูลค่า(บาท)
๑	ยางมะตอย	๔๘,๖๑๗,๕๖๓.๐๐	๘๑๖,๓๐๐,๗๒๗.๙๓
๒	น้ำมันหล่อลื่น(ใช้ในหลุมขุดเจาะ)	๖,๕๔๒,๙๗๕.๐๐	๓๑๕,๓๑๒,๙๗๓.๗๐
๓	ถ่านหิน	๑๐๒,๔๒๒,๐๐๐.๐๐	๒๒๗,๙๘๑,๒๔๐.๒๖
๔	เรือพร้อมอุปกรณ์	๓,๒๕๕,๐๐๐.๐๐	๑๘๐,๘๓๙,๘๘๖.๐๑
๕	แก๊สแอมโมเนียเหลว	๑๓,๗๑๑,๕๑๐.๐๐	๑๗๘,๓๖๗,๕๔๘.๑๖
๖	อื่น ๆ	๑๙.๕๘	๑๖๗,๖๒๔.๕๖
	รวม	๑๗๔,๕๔๙,๐๖๗.๕๘	๑,๗๑๘,๙๗๐,๐๐๐.๖๒

### สถิติสินค้าส่งออกผ่านด่านศุลกากรบ้านดอน ปีงบประมาณ ๒๕๕๓

ลำดับที่	ชนิดสินค้า	ปริมาณ(ก.ก.)	มูลค่า(บาท)
๑	แร่ยิบซั่ม	๒,๙๔๔,๓๗๓,๐๐๐.๐๐	๑,๕๕๑,๘๖๙,๑๕๑.๙๙
๒	น้ำมันเมล็ดในปาล์มดิบ	๓๘,๘๐๐,๐๐๐.๐๐	๑,๑๓๐,๐๓๗,๑๒๑.๓๓
๓	น้ำมันปาล์มดิบ	๔๔,๘๘๐,๐๐๐.๐๐	๑,๐๕๑,๓๗๘,๐๐๗.๗๖
๔	แร่แอนไฮไดรต์	๓๖๗,๙๖๐,๐๐๐.๐๐	๑๙๓,๓๘๓,๒๗๐.๓๔
๕	แร่แบไรต์	๒๕,๕๐๐,๐๐๐.๐๐	๕๕,๐๔๒,๗๑๖.๕๐
๖	เรือ(ใช้สำหรับขนส่งผู้โดยสาร)	๑๕๕,๐๐๐.๐๐	๔๓,๑๔๑,๒๘๐.๐๐
	รวม	๓,๔๒๑,๖๖๘,๐๐๐.๐๐	๔,๐๒๔,๘๕๑,๕๕๗.๙๒

ที่มา : ด่านศุลกากรบ้านดอน

## ๓. ภาวะราคาสินค้าเกษตร

ยางพารา เดือนกรกฎาคม ๒๕๕๕ ผลผลิตยางพารามีปริมาณ ๖๘,๔๒๕.๙ ตัน หดตัวร้อยละ ๓๗.๕ เมื่อเปรียบเทียบกับเดือนเดียวกันของปีที่แล้ว เป็นผลจากภาวะฝนทิ้งช่วงในภาคใต้ ขณะที่ราคา ยางพาราลดลง อยู่ที่กิโลกรัมละ ๘๙.๔ บาท หรือหดตัวร้อยละ ๓๐.๙ เมื่อเทียบกับเดือนเดียวกันของปีที่แล้ว และมีแนวโน้มจะลดลงอีกอย่างต่อเนื่อง เมื่อพิจารณาในภาพรวมมูลค่ายางพาราหดตัวร้อยละ ๕๖.๘ ทำให้ แกนนำเกษตรกรชาวสวนยางยื่นข้อเรียกร้องกดดันให้รัฐบาลเร่งแก้ปัญหาราคายางพาราที่ตกต่ำอย่างต่อเนื่อง

## ปาล์มน้ำมัน

เดือนกรกฎาคม ๒๕๕๕ มีปริมาณผลผลิตปาล์มน้ำมัน ๖๘,๔๒๕.๙ ตัน หดตัวร้อยละ ๓๗.๕ เมื่อเทียบกับเดือนเดียวกันของปีที่แล้ว ระดับราคาที่เกี่ยวข้องกรขายได้ปรับเพิ่มขึ้นอยู่ที่ ๖.๒ บาทต่อกิโลกรัม ขยายตัวร้อยละ ๑๕.๐ เมื่อเทียบกับเดือนเดียวกันของปีที่แล้ว ปรับตัวในทิศทางเดียวกันกับราคาขายในตลาดโลกที่ปรับตัวสูงขึ้น ทั้งในตลาดรอตเตอร์ดัมและตลาดมาเลเซีย

### ๔. ภาวะการลงทุนจังหวัดสุราษฎร์ธานี

การจดทะเบียนนิติบุคคล

การจดทะเบียนจัดตั้งนิติบุคคลในจังหวัดสุราษฎร์ธานี ปี ๒๕๕๔ มีจำนวน ๘๕๒ ราย ทุนจดทะเบียนรวม ๑,๙๗๐ ล้านบาท แยกเป็นห้างหุ้นส่วนจำกัด จำนวน ๒๕๐ ราย ทุนจดทะเบียน ๓๒๕ ล้านบาท และบริษัทจำกัด จำนวน ๖๐๒ ราย มีทุนจดทะเบียน ๑,๖๔๕ ล้านบาท พื้นที่การจดทะเบียนนิติบุคคลร้อยละ ๖๐ อยู่ใน อ.เกาะสมุย รองลงมาเป็น อ.เมือง และ อ.เกาะพะงัน ส่วนใหญ่เป็นการจัดตั้งธุรกิจประเภท อสังหาริมทรัพย์ เช่น โรงแรม ที่อยู่อาศัย ซื่อขายบ้านและที่ดิน

#### สถิติการจดทะเบียนนิติบุคคล จังหวัดสุราษฎร์ธานี

	๒๕๕๓	๒๕๕๔	เปลี่ยนแปลง(%)
จำนวนผู้จดทะเบียน(ราย)	๘๘๐	๘๕๒	-๓.๑๘
ทุนจดทะเบียน(ล้านบาท)	๒,๔๔๒	๑,๙๗๐	-๑๙.๒๕

ข้อมูล ณ ๓๐ พฤศจิกายน ๒๕๕๔

#### การส่งเสริมการลงทุนของ BOI

ปี ๒๕๕๔ (มกราคม – ธันวาคม) โครงการที่ได้รับการส่งเสริมการลงทุนในจังหวัดสุราษฎร์ธานี มีจำนวน ๑๓ โครงการ ลดลงจากปี ๒๕๕๓ ร้อยละ ๕๖.๖๗ เงินลงทุน ๒,๓๖๔ ล้านบาท การจ้างงาน ๑,๓๕๖ คน จากปี ๒๕๕๒ ร้อยละ ๓๗.๖๘

โครงการที่ได้รับการส่งเสริมส่วนใหญ่ได้แก่ กิจกรรมประเภทอุตสาหกรรม และผลิตผลทางการเกษตร เช่น กิจกรรมผลิตภัณฑ์จากยางธรรมชาติ กิจกรรมสนับสนุนการค้าและการลงทุน กิจกรรมผลิตน้ำมันหรือไขมันจากพืชและสัตว์ กิจกรรมทำเหมืองแร่ กิจกรรมผลิตเครื่องมือแพทย์ กิจกรรมผลิตพลังงานไฟฟ้า

#### สถิติการส่งเสริมการลงทุน BOI ในจังหวัดสุราษฎร์ธานี

	๒๕๕๓	๒๕๕๔	เปลี่ยนแปลง(%)
จำนวนโครงการ(ราย)	๓๐	๑๓	-๕๖.๖๗
เงินลงทุน(ล้านบาท)	๕,๓๙๙	๒,๓๖๔	-๕๖.๒๑
การจ้างงานไทย(คน)	๒,๑๗๖	๑,๓๕๖	-๓๗.๖๘

## ๕. การวิเคราะห์ภาวะการคลังการลงทุนจังหวัดสุราษฎร์ธานี / ปัญหา / การแก้ไข

### ภาวะการส่งเสริมการลงทุนของจังหวัดสุราษฎร์ธานี ปี ๒๕๕๔

จังหวัดสุราษฎร์ธานี เป็นจังหวัดที่มีศักยภาพต่อการลงทุน ทั้งภาคอุตสาหกรรมและการท่องเที่ยว บริการ ซึ่งมีทรัพยากรที่มีความสำคัญต่อการผลิตและบริการอีกทั้งเป็นจังหวัดที่มีการคมนาคมสะดวกทั้งทางน้ำ ทางบก ซึ่งเป็นปัจจัยที่เอื้อและสนับสนุนให้เกิดการลงทุน แต่อย่างไรก็ตามปัญหาที่มีผลต่อการลงทุน โดยเฉพาะอย่างยิ่งจากปัญหาแรงงานที่อาจเกิดขึ้นในอนาคต

สำหรับภาวะการส่งเสริมการลงทุนตั้งแต่เดือน มกราคม – พฤศจิกายน ปี ๒๕๕๓ มีการขยายตัวอย่างต่อเนื่องสูงกว่าปี ๒๕๕๒ ส่วนหนึ่งเป็นผลมาจากมาตรการเร่งรัดส่งเสริมการลงทุนของรัฐบาล และ ศักยภาพที่มีความเหมาะสมกับการลงทุน อุตสาหกรรมส่วนใหญ่เป็นอุตสาหกรรมเกษตรและผลิตผลทางการเกษตร โดยเฉพาะยางพาราและปาล์มน้ำมัน อุตสาหกรรมเบา, อุตสาหกรรมเคมีภัณฑ์ กระดาษ พลาสติก กิจการบริการและสาธารณูปโภค โดยคาดว่าการลงทุนในจังหวัดสุราษฎร์ธานี ปี ๒๕๕๓ จะมีโครงการลงทุนที่ได้รับอนุมัติการส่งเสริม การลงทุน เงินลงทุนไม่ต่ำกว่า ๕,๕๐๐ ล้านบาท

### สินค้าเกษตร

ปี ๒๕๕๓ ผลผลิตสินค้าเกษตรส่วนใหญ่ราคาตกต่ำ เนื่องจากผลผลิตออกสู่ตลาดเป็นจำนวนมาก โดยเฉพาะผลไม้ (เงาะ มังคุด ทูเรียน) ขณะที่ปาล์มและยางพารา มีราคาสูงขึ้น ในช่วงเดือนปลายปี เนื่องจากจังหวัดสุราษฎร์ธานีได้ถูกน้ำท่วมในหลายอำเภอ ทำให้ผลปาล์มน้ำมันเน่าเสีย ผลผลิตที่เกษตรกรเก็บเกี่ยวได้ลดลงและยางพาราที่ถูกน้ำท่วม ส่งผลให้คุณภาพของยางพาราลดลง

### สินค้าอุปโภคบริโภค

จากภาวะราคาน้ำมันเชื้อเพลิงปรับตัวสูงขึ้น ส่งผลให้สินค้าอุปโภคบริโภคหลายประเภทมีการปรับราคาสูงขึ้นจากปี ๒๕๕๓ ต่อเนื่องถึงปี ๒๕๕๔ เนื่องจากต้นทุนการผลิตและการขนส่งสินค้าสูงขึ้น

## ๓.๓ ด้านการเกษตรกรรม การประมง การปศุสัตว์และการสหกรณ์

### ๑. สถานการณ์การผลิตภาคการเกษตร

#### การผลิตและรายได้

ผลผลิตมวลรวมภาคการเกษตรจังหวัดสุราษฎร์ธานีปี ๒๕๕๒ เท่ากับ ๔๘,๘๘๕ ล้านบาท คิดเป็นสัดส่วนร้อยละ ๓๘.๘๘ ของผลผลิตมวลรวมทั้งจังหวัดโดยแยกเป็น

- การกสิกรรม, ปศุสัตว์และป่าไม้ ๔๔,๔๔๖ ล้านบาท คิดเป็นสัดส่วนร้อยละ ๘๙.๙๒ ของผลผลิตมวลรวมภาคเกษตร
- การประมง ๔๔,๔๓๙ ล้านบาท คิดเป็นสัดส่วนร้อยละ ๙.๐๘ ของผลผลิตมวลรวมภาคเกษตร
- รายได้ประชากรต่อหัว ปี ๒๕,๔๕๒ เฉลี่ยเท่ากับ ๑๒๕,๙๑๒ บาท
- สถานการณ์ในภาพรวม จังหวัดสุราษฎร์ธานีมีพื้นฐานทางเศรษฐกิจ ซึ่งเน้นทางด้าน การเกษตรกรรมมีความพร้อมด้านวัตถุดิบทางการเกษตร ผลผลิตทางการเกษตรที่สำคัญสามารถใช้เป็นวัตถุดิบป้อนให้กับภาคอุตสาหกรรมได้อย่างต่อเนื่อง

## ข้อมูลศักยภาพภาพจังหวัดสุราษฎร์ธานี

## ๑. ภาคเศรษฐกิจ

ข้อมูล GPP ภาคใต้ (ราคาปัจจุบัน)

หน่วย : ล้านบาท

ภาค/กลุ่มจังหวัด/ จังหวัด	๒๕๔๘	๒๕๔๙	๒๕๕๐	๒๕๕๑	๒๕๕๒
ประเทศ	๗,๐๙๒,๘๙๓	๗,๘๕๐,๑๙๓	๘,๕๒๙,๘๓๖	๙,๐๗๕,๔๙๓	๙,๐๕๐,๗๑๕
อัตราการขยายตัว	๙.๓	๑๐.๗	๘.๗	๖.๔	-๐.๓
ภาคใต้	๗๐๖,๓๙๙	๘๐๐,๘๗๒	๘๓๖,๔๙๘	๙๐๒,๘๕๓	๘๘๖,๕๐๓
อัตราการขยายตัว	๘.๖	๑๓.๔	๔.๔	๗.๙	-๑.๘
ชุมพร	๓๖,๘๑๔	๔๑,๑๕๐	๔๕,๐๘๐	๕๒,๓๓๗	๕๒,๙๕๗
สุราษฎร์ธานี	๙๙,๙๗๑	๑๑๘,๒๒๓	๑๒๑,๑๙๗	๑๓๑,๔๗๕	๑๒๕,๗๒๖
นครศรีธรรมราช	๑๐๖,๑๓๕	๑๑๖,๑๘๙	๑๑๙,๔๓๔	๑๒๙,๗๒๔	๑๓๕,๕๐๐
พัทลุง	๒๖,๖๑๘	๓๑,๗๔๕	๓๓,๒๕๕	๓๕,๖๑๔	๓๒,๙๒๖

ที่มา : สำนักบัญชีประชาชาติ สศช.(ประมวลผลโดย : สำนักพัฒนาเศรษฐกิจและสังคมภาคใต้)

## ๒. ภาคการเกษตร

๒.๑ พืชเศรษฐกิจหลักที่สำคัญของจังหวัด ประกอบด้วย

## ยางพารา

มีปริมาณเนื้อที่ ผลผลิตและผลผลิตต่อไร่ จำแนกเป็นรายปี ตั้งแต่ปี ๒๕๕๐-๒๕๕๔

ปี	เนื้อที่ยืนต้น(ไร่)	เนื้อที่ให้ผล(ไร่)	ผลผลิต(ตัน)	ผลผลิตต่อไร่(กก.)
๒๕๕๐	๑,๘๓๐,๑๖๑	๑,๕๕๑,๖๖๐	๑,๕๕๑,๖๖๐	๒๔๗
๒๕๕๑	๑,๘๗๑,๙๐๗	๑,๖๗๔,๒๖๗	๔๒๘,๑๘๔	๒๕๖
๒๕๕๒	๑,๙๐๐,๕๖๑	๑,๖๘๕,๘๘๖	๔๑๙,๗๘๖	๒๔๙
๒๕๕๓	๑,๙๒๙,๗๗๘	๑,๙๒๙,๗๗๘	๔๒๑,๕๔๙	๒๓๖
๒๕๕๔	๑,๙๒๑,๖๙๘	๑,๗๐๕,๔๐๒	๔๒๙,๗๖๖	๒๕๒

ที่มา : สำนักงานเศรษฐกิจการเกษตร กระทรวงเกษตรและสหกรณ์การเกษตร

(สถิติการเกษตรของประเทศไทยปี ๒๕๕๔)

## ปาล์มน้ำมัน

ปี	เนื้อที่ยืนต้น(ไร่)	เนื้อที่ให้ผล(ไร่)	ผลผลิต(ตัน)	ผลผลิตต่อไร่(กก.)
๒๕๕๐	๘๓๒,๒๘๕	๗๑๙,๕๒๗	๑,๗๗๐,๑๕๗	๒,๔๖๐
๒๕๕๑	๙๑๕,๒๕๕	๗๕๒,๗๔๙	๒,๔๒๙,๙๖๓	๓,๒๒๘
๒๕๕๒	๙๗๖,๔๒๔	๘๒๙,๓๖๐	๒,๑๔๖,๓๘๔	๒,๕๘๘
๒๕๕๓	๑,๐๐๕,๐๑๐	๘๙๗,๗๙๗	๒,๒๑๘,๔๕๖	๒,๔๗๑
๒๕๕๔	๑,๐๑๒,๘๓๖	๙๕๐,๕๔๒	๒,๘๖๕,๘๘๔	๓,๐๑๕

ที่มา : สำนักงานเศรษฐกิจการเกษตร กระทรวงเกษตรและสหกรณ์การเกษตร

(สถิติการเกษตรของประเทศไทยปี ๒๕๕๔)

## ๒.๒ ไม้ผลเศรษฐกิจที่สำคัญของจังหวัด

มีข้อมูลปริมาณเนื้อที่ ผลิตผลจังหวัด และผลผลิตต่อไร่ จำแนกเป็นรายปี ตั้งแต่ปี ๒๕๕๐-๒๕๕๓ ดังนี้

ปี	เนื้อที่ยืนต้น(ไร่)	เนื้อที่ให้ผล(ไร่)	ผลผลิต(ตัน)	ผลผลิตต่อไร่ (กก.)
<b>เงาะ</b>				
๒๕๕๐	๕๐,๑๖๐	๔๙,๘๑๑	๕๒,๓๐๒	๑,๐๕๐
๒๕๕๑	๔๗,๙๕๗	๔๗,๖๕๘	๔๐,๘๙๑	๓,๒๒๘.๘๕๘
๒๕๕๒	๔๓,๒๔๖	๔๒,๘๙๑	๔๒,๘๙๑	๒,๕๘๘.๐๐๐
๒๕๕๓	๔๐,๒๘๗	๔๐,๐๒๓	๓๑,๖๑๘	๒,๕๓๐.๗๙๐
๒๕๕๔	๓๙,๐๒๔	๓๘,๖๙๘	๑๓,๙๗๐	๓๖๑
<b>ทุเรียน</b>				
๒๕๕๐	๔๖,๑๔๒	๓๖,๖๖๕	๓๘,๔๙๘	๑,๐๕๐
๒๕๕๑	๔๔,๙๓๒	๓๗,๔๐๑	๓๗,๕๑๓	๑,๐๐๓
๒๕๕๒	๓๗,๗๗๘	๓๐,๗๗๒	๕,๒๙๙	๗๓๖
๒๕๕๓	๓๖,๔๓๖	๓๐,๙๒๖	๓๒,๑๐๑	๑,๐๓๘
๒๕๕๔	๓๔,๑๑๗	๓๐,๐๘๙	๒๒,๓๒๖	๗๔๒
<b>มังคุด</b>				
๒๕๕๐	๒๐,๑๗๑	๑๓,๔๐๐	๑๒,๓๘๒	๙๒๔
๒๕๕๑	๑๙,๕๗๕	๑๔,๔๐๕	๕,๑๕๗	๓๕๘
๒๕๕๒	๑๗,๐๕๗	๑๓,๑๘๑	๘,๖๓๔	๖๕๕
๒๕๕๓	๑๔,๙๓๒	๑๒,๓๔๘	๖,๕๕๗	๕๓๑
๒๕๕๔	๑๓,๗๕๔	๑๒,๓๕๕	๑,๓๙๖	๑๑๓
<b>ลองกอง</b>				
๒๕๕๐	๒๖,๘๙๙	๑๖,๗๐๙	๑๕,๖๔๐	๙๓๖
๒๕๕๑	๒๕,๐๘๖	๑๘,๓๘๒	๖,๔๓๔	๓๕๐
๒๕๕๒	๒๓,๕๑๒	๑๘,๖๐๗	๗,๒๙๔	๓๙๒
๒๕๕๓				

ที่มา : สำนักงานเศรษฐกิจการเกษตร กระทรวงเกษตรและสหกรณ์การเกษตร

(สถิติการเกษตรของประเทศไทยปี ๒๕๕๔)

## ๒.๓ ประมง

## ด้านการประมงทะเล

จังหวัดสุราษฎร์ธานี มีอาณาเขตติดต่อกับฝั่งทะเลตะวันออก เป็นระยะทางชายฝั่งยาว ๑๕๖ กม. มีพื้นที่ติดชายฝั่งทะเลยาว จำนวน ๙ อำเภอ คือ อำเภอเมือง อำเภอท่าชนะ อำเภอไชยา อำเภอกาบัง อำเภอพุนพิน อำเภอกาญจนดิษฐ์ อำเภอดอนสัก อำเภอเกาะสมุย และอำเภอเกาะพะงัน

สำนักงานประมงจังหวัดสุราษฎร์ธานี ได้จัดทำข้อมูลด้านการประมงรายงานว่ามีปริมาณการจับสัตว์น้ำในปี ๒๕๕๐ จำนวน ๒๕,๐๓๒.๕ ตัน คิดเป็นมูลค่า ๑,๕๗๗.๐๔๗๕ ล้านบาท และจำแนกเป็นด้าน ๆ ดังนี้

การเพาะเลี้ยงสัตว์น้ำชายฝั่ง ประกอบด้วย

- มีพื้นที่ประกาศที่อนุญาตเพาะเลี้ยงสัตว์น้ำชายฝั่ง จังหวัดสุราษฎร์ธานี จำนวน ๕ อำเภอ จำนวน ๑๐ แปลง รวมพื้นที่ ๔๕,๗๘๙ ไร่ ประกอบด้วย

๑. อำเภอกาญจนดิษฐ์ จำนวน ๒ แปลง รวมพื้นที่ ๒๑,๖๗๕ ไร่
๒. อำเภอไชยา จำนวน ๓ แปลง รวมพื้นที่ ๔,๙๐๕ ไร่
๓. อำเภอนาหวาง จำนวน ๑ แปลง รวมพื้นที่ ๑๐,๓๐๐ ไร่
๔. อำเภอดอนสัก จำนวน ๒ แปลง รวมพื้นที่ ๘,๕๐๙ ไร่
๕. อำเภอเกาะสมุย จำนวน ๒ แปลง รวมพื้นที่ ๔๐๐ ไร่

- มีพื้นที่แปลงเพาะเลี้ยงสัตว์น้ำ แปลงเลี้ยงหอยแครง หอยนางรม และการเลี้ยงปลาในกระชัง จำนวน ๕ อำเภอ มีพื้นที่เพาะเลี้ยงสัตว์น้ำทั้งหมด จำนวน ๑,๓๑๙ แปลง พื้นที่ ๘๐,๒๔๗.๓๗ ไร่

- พื้นที่การเพาะเลี้ยงหอย จำนวน ๕ อำเภอ (อำเภอกาญจนดิษฐ์ อำเภอท่าฉาง อำเภอไชยา อำเภอดอนสัก อำเภอเมือง) รวม ๑,๐๘๓ แปลง จำนวน ๘๐,๑๓๙.๙๑ ไร่ จำแนกเป็น พื้นที่อนุญาต ๗ แปลง ๔๕,๑๖๔ ไร่ ในที่อนุญาต ๗๗๗ แปลง ๒๖,๙๓๒.๖๗ ไร่ นอกพื้นที่อนุญาต ๓๐๓ แปลง ๕๓,๒๐๗.๒๔ ไร่

- พื้นที่การเพาะเลี้ยงปลาในกระชัง จำนวน ๓ อำเภอ (อำเภอกาญจนดิษฐ์ อำเภอไชยา อำเภอดอนสัก และอำเภอเมือง) รวมจำนวน ๒๓๖ ราย ๑๐๗.๔๖ ไร่ แยกเป็น พื้นที่อนุญาต ๖๖ ราย จำนวน ๘๔.๕๗ ไร่ พื้นที่สาธารณะประโยชน์ ๑๗๐ ราย จำนวน ๒๒.๘๘ ไร่

- พื้นที่การเลี้ยงกุ้งทะเล ในปี พ.ศ.๒๕๕๒ (ข้อมูล ณ วันที่ ๑๒ มกราคม ๒๕๕๒) มีเกษตรกรผู้เลี้ยงกุ้งทะเล จำนวน ๙๗๐ ฟาร์ม จำนวน ๓,๔๐๐ บ่อ มีพื้นที่เลี้ยง ๑๖,๗๐๔ ไร่ และได้รับการรับรองมาตรฐาน GAP และมาตรฐาน CoC จำนวนทั้งสิ้น ๖๗๑ ฟาร์ม แยกเป็น GAP จำนวน ๖๓๖ ฟาร์ม และฟาร์ม CoC จำนวน ๓๕ ฟาร์ม

#### ข้อมูลปริมาณอาหารทะเล ปี๒๕๕๐-๒๕๕๓

อาหารทะเล	ปริมาณการผลิต (ตัน)			
	๒๕๕๐	๒๕๕๑	๒๕๕๒	๒๕๕๓
ประมาณสัตว์น้ำทะเลขึ้นท่า	๒,๒๑๗,๕๗๐	๒,๓๗๘,๕๕๖	๒,๙๗๕,๙๖๘	๒,๔๕๑,๔๑๖
การเพาะเลี้ยงชายฝั่ง	๔๖,๘๖๙,๗๓๒	๕๔,๙๓๒,๑๐๓	๕๔,๕๓๐,๕๙๖	๕๑,๑๑๖,๙๗๖

#### ๒.๔ ปาล์มน้ำมัน

ในปี ๒๕๕๓ ภาคใต้มีเนื้อที่ปาล์มน้ำมันยืนต้น ๓,๕๓๕,๖๔๒ ไร่ จังหวัดสุราษฎร์ธานีมากที่สุดของประเทศรองลงมา ได้แก่ จังหวัดกระบี่ มีพื้นที่ให้การผลิต ๙๗๓,๖๙๐ ไร่ ส่วนผลผลิตปาล์มน้ำมันพบว่าจังหวัดกระบี่ มีผลผลิตมากที่สุด คือ ๒.๓๙ ล้านตัน หรือคิดเป็นร้อยละ ๓๒.๐๙ ของผลผลิต ปาล์มน้ำมันในภาคใต้ที่รองลงมา คือ จังหวัดสุราษฎร์ธานี ชุมพร นครศรีธรรมราช และตรัง ซึ่งมีผลผลิตปาล์มน้ำมัน ๒.๒๒ ๑.๕๙ ๐.๓๐ และ ๐.๒๔ ล้านตันตามลำดับ

#### ประเด็นปัญหา

- ต้นทุนการผลิตสูง
- คุณภาพผลผลิตมีผลกระทบต่อเปอร์เซ็นต์น้ำมัน

#### แนวโน้ม/แนวทางแก้ไข

- ส่งเสริมการใช้ปุ๋ยเคมีร่วมกับปุ๋ยอินทรีย์
- ให้ความรู้ในเรื่องการจัดการผลผลิตและการตัดทลายปาล์มที่มีผลสุกตามความต้องการของโรงงาน (เปอร์เซ็นต์น้ำมันต้องได้น้ำมันที่ ๑๓,๑๕ และ ๑๗ เปอร์เซ็นต์)

## ๒.๕ ไม้ผล

จังหวัดสุราษฎร์ธานีมีผลไม้เศรษฐกิจ ๔ ชนิด คือ เงาะ ทุเรียน มังคุด ลองกอง มีผลผลิตและมูลค่าดังนี้

- เงาะ พื้นที่ปลูก ๕๐,๗๖๑ ไร่ ผลผลิต ๒๒,๗๘๓ ตัน มูลค่า ๔๑๐,๑๖๘,๓๑๒ บาท
- ทุเรียน พื้นที่ปลูก ๕๑,๒๗๒ ไร่ ผลผลิต ๓๘,๘๑๖ ตัน มูลค่า ๕๕๙,๗๓๒,๓๔๔ บาท
- มังคุด พื้นที่ปลูก ๑๙,๔๘๕ ไร่ ผลผลิต ๗,๙๕๕ ตัน มูลค่า ๑๑๘,๖๘๘,๖๐๐ บาท
- ลองกอง พื้นที่ปลูก ๒๘,๗๓๕ ไร่ ผลผลิต ๑๑,๖๒๗ ตัน มูลค่า ๒๗๔,๙๗๓,๓๔๗ บาท

### ประเด็นปัญหา

ในช่วงฤดูการที่ผลผลิตออกสู่ตลาดพร้อมกันเป็นจำนวนมากเกษตรกรจะขายผลผลิตได้ในราคาต่ำกว่าทุน

### แนวโน้ม/แนวทางแก้ไข

ในปี ๒๕๕๓ จังหวัดสุราษฎร์ธานี ได้เตรียมการแก้ไขปัญหาเรื่องไม้ผลแล้ว

## ๓. สถานการณ์ด้านประมง

จังหวัดสุราษฎร์ธานีมีพื้นที่และสภาพภูมิประเทศเอื้ออำนวยต่อการเพาะเลี้ยงสัตว์น้ำทะเลบริเวณชายฝั่ง ปัจจุบันมีการเพาะเลี้ยงเพิ่มขึ้นเป็นลำดับ ที่สำคัญ ได้แก่ กุ้งและสัตว์น้ำอื่น ๆ เช่น หอยนางรม หอยแครง ปลาเก๋า ปลากะพงขาว ซึ่งมีการเพาะเลี้ยงในพื้นที่อำเภอชายฝั่งทะเล คือ ไซยา ท่าชนะ เมืองกาญจนดิษฐ์ พุนพิน ดอนสัก เกาะสมุย และเกาะพะงัน ซึ่งในปี ๒๕๔๙ มีผลผลิตรวม ๑๖๒,๑๐๘ ตัน มูลค่า ๔,๗๘๑ ล้านบาท

### ประเด็นปัญหา

- ปัจจัยการผลิตน้ำมันราคาแพง
- ราคาสินค้าสัตว์น้ำตกต่ำ ไม่สูงตามราคาปัจจัยการผลิต
- การใช้เครื่องมือผิดประเภท ค่าเงินบาทแข็งขึ้นทำให้ผู้ประกอบการต้องกดราคาซื้อสินค้าสัตว์น้ำ
- การบุกรุกพื้นที่ในทะเลเพื่อเลี้ยงหอยโดยไม่ได้รับการอนุญาต

### แนวโน้ม/แนวทางแก้ไข

- รัฐควรเข้าไปจัดการเรื่องของต้นทุนการผลิตพื้นที่สูงขึ้น เช่น อาหารกุ้ง ปลา น้ำมันม่วง/เขียว
- การบังคับใช้กฎหมายโดยเคร่งครัด
- การจัดสรรพื้นที่เลี้ยงหอยให้เท่าเทียมกัน

## ๔. สถานการณ์ด้านปศุสัตว์

สัตว์เลี้ยงที่สำคัญประกอบด้วย สุกร โคเนื้อ และสัตว์ปีกปริมาณการเลี้ยงสัตว์ในจังหวัดสุราษฎร์ธานี ยังมีผู้ประกอบการลงทุนไม่มากนัก เนื่องจากเกษตรกรส่วนใหญ่จะประกอบอาชีพทำสวน ซึ่งมีรายได้ค่อนข้างสูงเพราะมีความเสี่ยงน้อยประกอบกับปัจจุบันต้นทุนการเลี้ยงสัตว์สูงด้วยจึงมีผู้สนใจหันมาเลี้ยงสัตว์น้อย

**ด้านสุกร** มีฟาร์มเอกชนรายใหญ่ ๓ ฟาร์ม คือ บริษัทซีพี, เบทาโกร และภาคใต้ค้าสัตว์ ปริมาณการผลิตในจังหวัด สุราษฎร์ ๑๓,๕๐๐ ตัว/เดือน ซึ่งยังไม่เพียงพอต่อการบริโภค (๑๘,๕๐๐ ตัว/เดือน) โดยต้องนำเข้าจากพัทลุงและตรังเกษตรกรรายย่อยส่วนใหญ่เลิกเลี้ยง ฟาร์มสุกรยังไม่เพิ่มปริมาณสุกร เนื่องจากต้นทุนการผลิตสูงและเรื่องความเชื่อมั่นนโยบายการฆ่าหละสุกร

### ประเด็นปัญหา

- ต้นทุนการผลิตสูง
- นโยบายเรื่องการฆ่าหละสุกร

**แนวโน้ม/แนวทางแก้ไข**

ส่งเสริมรายย่อยเลี้ยงหลังบ้านใช้เศษอาหาร/วัสดุเหลือใช้จากการเกษตร

**ด้านโค** ปริมาณโคที่เลี้ยงในจังหวัด จำนวน ๗๘,๔๕๐ ตัว ปริมาณการผลิตแนวโน้มนลดลง เนื่องจากราคาโคมีชีวิตลดลง ต้นทุน อาหารสูง พื้นที่การเลี้ยงลดลง ในอีก ๑-๒ ปี ข้างหน้า ลูกโคเพศผู้สำหรับขุน จะหายากและมีราคาแพง แผนการพัฒนาการเลี้ยงโค เน้นที่เกษตรกรรายย่อยโดยเลี้ยงสัตว์ผสมผสานกับแปลงพืชสวน

**ประเด็นปัญหา**

- ต้นทุนอาหารสูง
- ราคาโคมีชีวิตลดลง

**แนวโน้ม/แนวทางแก้ไข**

ส่งเสริมรายย่อยเลี้ยงในสวนพืชสวนและที่รกร้างว่างเปล่า

**ด้านสัตว์ปีก** ปริมาณการเลี้ยงสัตว์ปีกในจังหวัด (ไก่, เป็ด , นกกระทา) ๒,๑๑๙,๗๒๐ ตัว มีฟาร์มเลี้ยงไก่รายใหญ่ที่เลี้ยงเกิน ๓,๐๐๐ ตัว จำนวน ๑๗๓ ฟาร์ม เกษตรกรส่วนใหญ่จะเลี้ยงเป็นรายย่อย เพื่อบริโภคในครัวเรือน แต่ยังไม่เพียงพอในการบริโภคทั้งจังหวัด จึงจำเป็นต้องนำเข้าเพื่อการบริโภคเดือนละ ๒๕๐,๐๐๐ ตัว

**ประเด็นปัญหา**

- ต้นทุนการผลิตสูง
- ความไม่แน่นอนเรื่องโรคระบาดใช้หัวदनก

**แนวโน้ม/แนวทางแก้ไข**

- ส่งเสริมรายย่อย
- สร้างความมั่นใจเรื่องโรคระบาด

**๕. ข้อมูลสหกรณ์**

**ข้อมูลสหกรณ์จังหวัดสุราษฎร์ธานี**  
**ข้อมูล ณ วันที่ ๓๐ พฤศจิกายน ๒๕๕๔**

ประเภทสหกรณ์	ดำเนินธุรกิจ (แห่ง)	หยุดดำเนินงาน (แห่ง)	เลิก (แห่ง)	รวมทั้งหมด (แห่ง)	จำนวนสมาชิก (คน)	ทุนเรือนหุ้น (บาท)
<b>สหกรณ์ภาคการเกษตร</b>						
สหกรณ์การเกษตร	๗๗	๔	๒๖	๑๐๗	๗๔,๖๖๔	๓๖๔,๗๙๔,๐๙๐
สหกรณ์ประมง	๒	๐	๑	๓	๑,๒๗๓	๑๑,๓๘๒,๔๕๐
สหกรณ์นิคม	๔	๐	๑	๕	๑๒,๔๗๘	๔๐,๕๕๖,๘๓๐
<b>รวม</b>	<b>๘๓</b>	<b>๔</b>	<b>๒๘</b>	<b>๑๑๕</b>	<b>๘๘,๔๑๕</b>	<b>๔๑๖,๗๖๓,๓๗๐</b>
<b>สหกรณ์นอกภาคเกษตร</b>						
สหกรณ์ออมทรัพย์	๑๕	๐	๑	๑๖	๒๕,๓๑๓	๕,๗๓๑,๘๖๑.๐๖๑
สหกรณ์ร้านค้า	๑	๐	๐	๑	๒,๑๐๐	๓,๙๗๔,๖๐๐.๐๐
สหกรณ์บริการ	๑๗	๑	๑	๑๘	๒,๖๕๗	๗,๑๗๒,๔๖๐
สหกรณ์เครดิตยูเนี่ยน	๑๘	๐	๐	๑๘	๑๕,๘๔๙	๒๗๗,๒๑๒,๘๐๐
<b>รวม</b>	<b>๕๑</b>	<b>๑</b>	<b>๑</b>	<b>๕๓</b>	<b>๕๕,๙๑๙</b>	<b>๖,๐๒๐,๒๒๒,๙๒๑</b>

ที่มา : สำนักงานสหกรณ์จังหวัดสุราษฎร์ธานี

ข้อมูลกลุ่มเกษตรกรจังหวัดสุราษฎร์ธานี  
ข้อมูล ณ วันที่ ๓๐ พฤศจิกายน ๒๕๕๔

ประเภทกลุ่มสหกรณ์	ดำเนินธุรกิจ (แห่ง)	หยุดดำเนินงาน (แห่ง)	เลิก (แห่ง)	รวมทั้งหมด (แห่ง)	จำนวนสมาชิก (คน)	ทุนเรือนหุ้น (บาท)
กลุ่มเกษตรกรทำนา	๓	๑	๑๐	๑๔	๒๓๘	๘๑๐,๙๕๐
กลุ่มเกษตรกรทำสวน	๓๖	๖	๒๓	๖๕	๔,๖๒๖	๘,๓๗๗,๒๖๓
กลุ่มเกษตรกรเลี้ยงสัตว์	๑๒	๐	๕	๑๗	๗๘๗	๓,๘๓๘,๗๑๐
กลุ่มเกษตรกรทำไร่	๒	๐	๓	๕	๑๖๑	๑๓๕,๖๘๐
กลุ่มเกษตรกรทำประมง	๒	๐	๑	๓	๑๓๑	๑๗,๐๔๐
รวม	๕๕	๗	๔๒	๑๐๔	๕,๙๔๓	๑๓,๑๗๙,๖๔๓

ที่มา : สำนักงานสหกรณ์จังหวัดสุราษฎร์ธานี

### ประเด็นปัญหา

- สมาชิกสหกรณ์/กลุ่มเกษตรกรขาดความรู้ ความเข้าใจ หลักการอุดมการณ์และวิธีการสหกรณ์
- กรรมการดำเนินการสหกรณ์ ไม่เข้าใจบทบาทหน้าที่เท่าที่ควร
- สหกรณ์/กลุ่มเกษตรกรขาดแคลนเงินทุนในการดำเนินงาน

### แนวทางแก้ไข

- ส่งเสริมแนะนำให้ความรู้ความเข้าใจ หลักการอุดมการณ์ วิธีการสหกรณ์และการบริการจัดการองค์กร
- ส่งเสริมแนะนำให้มีการระดมทุนในสหกรณ์/กลุ่มเกษตรกร
- ส่งเสริมแนะนำสร้างความเข้าใจ ความศรัทธา การบริหารด้วยความโปร่งใส

### ๓.๔ การอุตสาหกรรมและแร่ธาตุ

#### การอุตสาหกรรมและแร่ธาตุ

##### ภาคอุตสาหกรรม

อุตสาหกรรมที่สำคัญของจังหวัดสุราษฎร์ธานี ได้แก่ อุตสาหกรรมยางพารา, อุตสาหกรรมแปรรูปไม้ยางพาราและผลิตภัณฑ์, อุตสาหกรรมอาหารทะเลแช่แข็ง, อุตสาหกรรมพลังงานทดแทน Bio gas, Bio mass รายงาน ณ วันที่ ๓๐ พฤศจิกายน ๒๕๕๔ จำนวนโรงงาน ทั้งหมด ๘๙๕ โรงงาน เงินลงทุน ๖๓,๕๓๐,๘๖๕,๗๙๐ บาท มีการจ้างงานรวม ๓๐,๑๙๖ คน ดังนี้

- โรงสีข้าวทั้งหมด ๙ โรง ปัจจุบันหยุดดำเนินการ
- โรงงานขนาดเล็ก (เงินลงทุนไม่เกิน ๑๐ ล้านบาท) มีโรงงาน ๖๕๒ โรง เงินลงทุน ๑,๔๗๖,๘๖๕,๐๔๐ บาท มีการจ้างงาน ๖,๓๗๓ คน
- โรงงานขนาดกลาง (เงินลงทุนมากกว่า ๑๐ ล้านบาท แต่ไม่เกิน ๑๐๐ ล้านบาท) มีโรงงาน ๑๖๒ โรง เงินลงทุน ๕,๓๒๑,๔๗๘,๖๙๕ บาท มีการจ้างงาน ๙,๙๑๙ คน
- โรงงานขนาดใหญ่ (มากกว่า ๑๐๐ ล้านบาท) มีโรงงาน ๗๒ โรง เงินลงทุน ๕๖,๗๒๗,๙๖๑,๐๕๕ บาท มีการจ้างงาน ๑๓,๓๐๐ คน

มีอุตสาหกรรมที่สำคัญเป็นอุตสาหกรรมที่ต่อเนื่องจากการเกษตร ประกอบด้วย

๑. อุตสาหกรรมสกัดน้ำมันปาล์มดิบ กำลังการผลิต ๓.๕ ล้านตัน	จำนวน	๑๙	โรง
๒. อุตสาหกรรมยางพารา	จำนวน	๕๘	โรง
๒.๑ ยางพารา/ยางแผ่นผึ่งแห้ง/รมควัน	จำนวน	๓๔	โรง
๒.๒ น้ำยางข้น	จำนวน	๑๐	โรง
๒.๓ ยางแท่ง TTR, STR	จำนวน	๑๑	โรง
๒.๔ ผลิตภัณฑ์ยาง	จำนวน	๓	โรง
๓. อุตสาหกรรมไม้ยางพารา	จำนวน	๘๕	โรง
- ผลิต Particle Board, MDF	จำนวน	๗	โรง
- แปรรูปไม้ยางพารา	จำนวน	๕๑	โรง
- อัดน้ำยาและอบไม้ยางพารา	จำนวน	๒๓	โรง
- เฟอร์นิเจอร์ไม้ยางพารา/ชิ้นส่วนเฟอร์นิเจอร์	จำนวน	๔	โรง

กำลังการผลิตประมาณ ๒๕ ล้าน ลบ.ม

การตลาดและการส่งออกไปยังประเทศ : จีน มาเลเซีย เวียดนาม ไต้หวัน ฮองกง ซึ่งการส่งออกไม้ยางพาราแปรรูปในปี ๒๕๕๔ เพิ่มขึ้น เนื่องจากการตลาดต่างประเทศมีความต้องการใช้ไม้ยางพาราจำนวนมาก โดยเฉพาะจีน รองลงมา คือ มาเลเซีย เวียดนาม และฮองกง ประกอบกับกระทรวงการคลังได้ยกเลิกการเก็บอากรขาออกไม้ยางพาราแปรรูปแล้ว (เดิมเก็บร้อยละ ๓) ให้มีการส่งออกมากขึ้น

๔. โรงงานอุตสาหกรรมแปรรูปอาหารทะเล			
- อาหารทะเลกระป๋อง	จำนวน	๒	โรง
- อาหารทะเลกระป๋อง/ห้องเย็น	จำนวน	๖	โรง
- ปลาป่น/เปลือกหอย	จำนวน	๔	โรง

#### ตารางแสดงจำนวนแร่ธาตุและปริมาณสำรองแร่ที่สำคัญ จังหวัดสุราษฎร์ธานี ปี ๒๕๕๕

ลำดับที่	ชนิดแร่ธาตุ	ปริมาณสำรองแร่ธาตุ
๑	ยิปซั่ม	๗๑,๘๒๓,๖๑๒.๘๔
๒	โคลโลไมต์	๕๐,๙๙๙,๐๒๑.๐๐
๓	แอโรไฮโดรต์	๑๐๒,๘๓๖,๘๖๐.๓๖
๔	หิน(ก่อสร้าง)	๖๖,๘๘๗,๕๑๖.๐๐
๕	หิน(อื่น ๆ)	๓๙๖,๐๐๐.๐๐
๖	ดินขาว	๓๘๔,๘๐๐.๐๐
๗	ทรายแก้ว	๒,๕๖๑,๙๐๐.๐๐

ส่งออกไปยังประเทศ : มาเลเซีย อินโดนีเซีย เวียดนาม ญี่ปุ่น ไต้หวัน ฟิลิปปินส์ บังคลาเทศ สิงคโปร์ อินเดีย ศรีลังกา จีน แทนซาเนียแอฟริกา และเกาหลี และมีผู้สนใจลงทุนทำผลิตภัณฑ์ยิปซั่มแทนการผลิต เพื่อส่งออกเป็นแร่ดิบ เป็นไปตามนโยบายของรัฐบาลที่ควบคุมโควตาการส่งออก และได้ทำเป็นผลิตภัณฑ์สำเร็จรูปแทนการเพิ่มมูลค่าแร่และเพิ่มรายได้ให้กับประเทศ

รายละเอียดการชำระภาคหลวงแร่ รายงาน ณ ๓๐ พฤศจิกายน ๒๕๕๔

ยิปซัม	จำนวน	๕,๘๕๕,๒๘๓.๕๐	เมตริกตัน
แอนไฮไดรต์	จำนวน	๖๐๘,๓๒๐	เมตริกตัน
หินอุตสาหกรรมชนิดหินปูน(เพื่ออุตสาหกรรมก่อสร้าง)	จำนวน	๒,๑๐๙,๓๔๐	เมตริกตัน
	มูลค่า	๑๔๖,๕๑๑,๕๕๕.๗๑	บาท

ที่มา: สำนักงานอุตสาหกรรมจังหวัดสุราษฎร์ธานี

### โครงการที่ได้รับอนุมัติการส่งเสริมการลงทุนปี ๒๕๕๔

จังหวัดสุราษฎร์ธานีได้มีโครงการที่ได้รับอนุมัติจำนวน ๑๓ โครงการ เงินลงทุน ๒,๓๖๔ ล้านบาท มีการจ้างงานคนไทย ๑,๓๕๖ คน ได้แก่ อุตสาหกรรมเกษตรและผลิตภัณฑ์ทางการเกษตร กิจการผลิตภัณฑ์จากยางธรรมชาติ กิจการทำเหมืองแร่หรือแต่งแร่ กิจการเครื่องมือแพทย์ กิจการผลิตพลังงานไฟฟ้า กิจการสนับสนุนการค้าและการลงทุน

#### ภาคเหมืองแร่

- ประทานบัตรทั้งหมด	๔๗	แปลง
- ประทานบัตรเหมืองแร่ที่เปิดการทำเหมืองแร่	๓๘	แปลง
- โรงโม่หิน	๘	โรง

จำนวนค่าภาคหลวงที่จัดเก็บได้ ๑๓๘,๗๙๗,๙๖๖.๓๓ บาท ( ingsประมาณ ๒๕๕๒ )

อุตสาหกรรมเหมืองแร่(ณ วันที่ ๓๐ พฤศจิกายน ๒๕๕๔)มีเหมืองแร่ที่เปิดทำการ ๔๐ เหมือง หยุดดำเนินการ ๔ เหมือง และเตรียมการขอเปิดดำเนินการ ๖ เหมือง รวมทั้งหมด ๕๐ เหมือง มีการผลิตแร่

#### แร่ที่สำคัญ

- ยิปซัมและแอนไฮไดรต์	๒๖	แปลง
- ยิปซัม	๓	แปลง
- โดโลไมท์	๑	แปลง
- โดโลไมท์/หินปูนเพื่ออุตสาหกรรม อื่นๆ	๑	แปลง
- ดินขาว	๑	แปลง
- โดโลไมท์หินปูนเพื่ออุตสาหกรรมก่อสร้าง	๑๑	แปลง

#### แร่ส่งออกที่สำคัญ

ยิปซัม ยิปซัมและแอนไฮไดรต์ โดโลไมท์

#### ส่งออกไปยังประเทศ

มาเลเซีย อินโดนีเซีย เวียดนาม ญี่ปุ่น ไต้หวัน ฟิลิปปินส์ บังกลาเทศ สิงคโปร์ อินเดีย ศรีลังกา จีน แทนทานีเย แอฟริกา และเกาหลี และมีผู้สนใจลงทุนทำผลิตภัณฑ์ยิปซัมแทนการผลิตเพื่อส่งออกเป็นแร่ดิบ เป็นไปตามนโยบายของรัฐบาลที่ควบคุมโควตาการส่งออก และได้ทำเป็นผลิตภัณฑ์สำเร็จรูปแทนเป็นการเพิ่มมูลค่าแร่และเพิ่มรายได้ให้กับประเทศ

รายละเอียดการชำระภาคหลวงแร่ ( ณ วันที่ ๓๐ พฤศจิกายน ๒๕๕๔)

- ยิปซัม	จำนวน	๕,๘๕๕,๒๘๓.๕๓	เมตริกตัน
- แอนไฮไดรต์	จำนวน	๖๐๘,๓๒๐	เมตริกตัน
- โดโลไมท์	จำนวน	๑,๕๗๐,๒๘๐	เมตริกตัน

- หินอุตสาหกรรมชนิดหินปูน(เพื่อก่อสร้าง) จำนวน	๒,๑๐๘,๓๔๐	เมตริกตัน
มูลค่ารวม	๑๔๖,๕๑๑,๕๕๕.๗๑	บาท
ที่มา: สำนักงานอุตสาหกรรมจังหวัดสุราษฎร์ธานี		

### ผลิตภัณฑ์ชุมชน

จังหวัดสุราษฎร์ธานีได้ผ่านการรับรองมาตรฐานผลิตภัณฑ์ชุมชนจนถึงปัจจุบันแล้ว แบ่งประเภทหลัก ๆ ดังนี้

- ประเภทอาหาร เช่น ไข่เค็ม ขนมกาละแม ข้าวหลาม น้ำพริกต่าง ๆ
- ประเภทเครื่องดื่ม เช่น ไวน์ผลไม้ ไวน์สมุนไพร สุรากลั่นชุมชน
- ประเภทผ้าและเครื่องแต่งกาย เช่น ผ้าทอ ผ้าไหม ผ้าบาติก
- ประเภทของใช้และเครื่องประดับ เช่น ผลิตภัณฑ์กระจูด ไม้กวาดดอกหญ้า ผลิตภัณฑ์กะลามะพร้าว
- ประเภทสมุนไพรที่ไม่ใช่อาหารและยา เช่น น้ำมันมะพร้าวสำหรับสปา ขมิ้นผง ลูกประคบและน้ำผึ้ง

### ๓.๕ ผลิตภัณฑ์ OTOP

โครงการหนึ่งตำบลหนึ่งผลิตภัณฑ์ (OTOP) มีกลุ่ม / ผู้ประกอบการทั้งสิ้น ๓๓๖ กลุ่ม / ราย มีผลิตภัณฑ์แต่ละประเภทรวม ๕๓๕ ผลิตภัณฑ์

- ยอดจำหน่าย ปี ๒๕๕๐-จำนวน ๑,๖๘๑,๓๕๖,๕๐๐ บาท
- ยอดจำหน่าย ปี ๒๕๕๑ จำนวน ๑,๕๕๗,๗๐๖,๐๐๐ บาท
- ยอดจำหน่าย ปี ๒๕๕๒ จำนวน ๑,๐๖๓,๑๙๑,๐๐๐ บาท
- ยอดจำหน่าย ปี ๒๕๕๓ จำนวน ๑,๒๓๓,๑๙๒,๔๐๐ บาท
- ยอดจำหน่าย ปี ๒๕๕๔ จำนวน ๗๕๕,๘๒๕,๔๖๐ บาท

ผลิตภัณฑ์เด่นของจังหวัด ๑๐ รายการ คือ หอยนางรม ไข่เค็มไชยา ผ้าทอพุมเรียง ผลิตภัณฑ์จากกระจูด น้ำมันสุขภาพจากมะพร้าว เาะโรงเรียน ปุสدتทะเล กาละแมสมุย ผลิตภัณฑ์จากกะลามะพร้าวและอาหารทะเลแปรรูป

การดำเนินงานหมู่บ้านท่องเที่ยว OTOP (OVC) ได้รับการพัฒนาเป็นหมู่บ้านต้นแบบจำนวน ๓ หมู่บ้าน คือ บ้านห้วยลึก หมู่ที่ ๖ ตำบลท่าสะท้อน อำเภอพุนพิน บ้านล่าง หมู่ที่ ๒ ตำบลพุมเรียง อำเภอไชยา และบ้านปากด่าน หมู่ที่ ๖ ตำบลเลม็ด อำเภอไชยา

การจำหน่ายสินค้า OTOP จังหวัดได้จัดงานส่งเสริมการขาย OTOP ในระดับจังหวัดมาตั้งแต่ปี ๒๕๔๕ - ปัจจุบัน และได้นำสินค้าไปแสดง (Road Show) ตลอดจนจำหน่ายในตลาดนอกพื้นที่อย่างสม่ำเสมอ

### ๓.๖ แรงงานและประกันสังคม

#### ๑. ข้อมูลทั่วไป ณ มิถุนายน ๒๕๕๔

- ประชากร.....๑,๐๑๗,๖๘๗.....คน
- เป็นผู้อยู่ในกำลังแรงงาน.....๕๗๔,๕๕๐.....คน
- คิดเป็น.....๕๖.๕๖%.....ของประชากร
- เป็นผู้มีงานทำ.....๕๗๔,๒๒๖.....คน
- คิดเป็น.....๙๙.๙๔%.....ของผู้อยู่ในกำลังแรงงาน
-

- ผู้ว่างงาน.....๓๒๔.....คน
- คิดเป็น.....๐.๐๖%.....ของผู้อยู่ในกำลังแรงงาน

## ๒. ข้อมูลด้านการจัดสวัสดิการและการคุ้มครองแรงงาน

๒.๑ อัตราค่าจ้างขั้นต่ำ	๒๔๐	บาท/คน/วัน(๑ เม.ย.๕๕)
๒.๒ จำนวนสถานประกอบที่ขึ้นทะเบียนประกันสังคม	๕,๕๔๙	แห่ง
๒.๓ จำนวนลูกจ้างที่ได้รับสวัสดิการจากการประกันสังคม	๙๔,๓๔๐	คน
๒.๔ จำนวนเงินกองทุนประกันสังคมที่จังหวัดจัดเก็บได้		
- จ่ายประโยชน์ทดแทน	จำนวนทดแทน(ราย)	จำนวนเงิน(บาท)
กรณีเจ็บป่วย/อุบัติเหตุ	๑,๗๗๕	๑,๘๖๔,๖๒๓.๘๕
กรณีคลอดบุตร	๓๑๒	๖,๓๐๓,๖๖๖.๐๐
กรณีทุพพลภาพ	๓๙	๑๑๙,๓๑๖.๓๐
กรณีตาย	๑๖	๙๐๐,๓๐๕.๐๕
กรณีสงเคราะห์บุตร	๑๔,๘๖๔	๖,๔๓๖,๔๐๐.๐๐
กรณีชราภาพ	๖๓	๑,๗๕๗,๐๕๘.๐๐
กรณีว่างงาน	๑,๑๕๕	๓,๗๐๗,๑๗๖.๙๕
จำนวนนายจ้าง	๕,๑๕๙	แห่ง
จำนวนลูกจ้าง	๗๑,๑๗๒	คน
รับชำระเงินสมทบ	๓๙๑,๒๓๑.๘๙	บาท
จ่ายเงินทดแทน	๑,๘๔๒	ราย ๙๐๐,๓๓๓.๙๕ บาท

## ๓. แรงงานต่างด้าว

สถานการณ์การควบคุมแรงงานต่างด้าวหลบหนีเข้าเมืองจังหวัดสุราษฎร์ธานี ปี ๒๕๕๔ มีดังนี้

### ๓.๑ ความต้องการใช้แรงงานต่างด้าวในจังหวัดสุราษฎร์ธานี ในปี ๒๕๕๔

(พฤศจิกายน ๒๕๕๓)

สัญชาติพม่า	จำนวน	๔๒,๐๑๙	คน
สัญชาติลาว	จำนวน	๓, ๒๕๒	คน
สัญชาติกัมพูชา	จำนวน	๘๖๔	คน
รวมทั้งหมด	จำนวน	๔๖,๑๓๕	คน

### ๓.๒ การออกใบอนุญาตทำงานให้แก่แรงงานต่างด้าว ปี ๒๕๕๔

สัญชาติพม่า	จำนวน	๓๑,๗๕๔	คน
สัญชาติลาว	จำนวน	๔,๔๑๓	คน
สัญชาติกัมพูชา	จำนวน	๘๕๒	คน
รวมทั้งหมด	จำนวน	๓๗,๐๑๙	คน

๑. การพัฒนาฝีมือแรงงานให้กลุ่มเป้าหมายทั่วไป เช่น ผู้ถูกเลิกจ้าง ว่างงาน นักเรียน นักศึกษา กลุ่มผู้สูงอายุ ฯลฯ เป้าหมาย ๑,๙๐๓ คน ผลงาน ๒,๖๗๘ คน คิดเป็นร้อยละ ๑๔๐.๗๓

๒. การพัฒนาฝีมือแรงงานให้กับแรงงานในสถานประกอบการ แรงงานที่มีงานทำอยู่แล้วให้มีพินความรู้ ความสามารถและทักษะเพิ่มเติม เพื่อให้สามารถปฏิบัติงานได้อย่างมีประสิทธิภาพมากขึ้น มีการทดสอบความรู้ความสามารถตามมาตรฐาน และส่งเสริมให้สถานประกอบการที่มีลูกจ้างตั้งแต่ ๑๐๐ คน ขึ้นไป มีการฝึกอบรมให้กับลูกจ้าง เป้าหมาย ๑๓,๑๘๗ คน ผลงาน ๓๒,๑๓๒ คน คิดเป็นร้อยละ ๒๔๓.๖๖

### ปีงบประมาณ พ.ศ.๒๕๕๔

สถาบันพัฒนาฝีมือแรงงานภาค ๑๑ สุราษฎร์ธานี (ตุลาคม ๒๕๕๓-กันยายน ๒๕๕๔) มีเป้าหมายการพัฒนาฝีมือแรงงาน จำนวน ๑๔,๙๓๑ คน ดังนี้

๑. การทดสอบมาตรฐานฝีมือแรงงาน เป้าหมาย ๑,๓๓๖ คน
๒. การฝึกยกระดับฝีมือแรงงาน เพิ่มศักยภาพในการทำงานสูงขึ้น ทันต่อเทคโนโลยีที่ทันสมัย เป็น การฝึกอบรมระยะสั้น เป้าหมาย ๓,๐๓๖ คน
๓. การฝึกเตรียมเข้าทำงาน เป็นการเตรียมความพร้อมให้กับเยาวชน และแรงงานใหม่ก่อนเข้าสู่ ตลาดแรงงาน เป้าหมาย ๓๑๔ คน
๔. การพัฒนากำลังแรงงานรองรับการจ่ายค่าจ้างตามมาตรฐานฝีมือแรงงาน เป้าหมาย ๒๔๐ คน
๕. การส่งเสริมและสนับสนุนให้สถานประกอบการพัฒนาฝีมือแรงงานตาม พ.ร.บ.ส่งเสริมการ พัฒนาฝีมือแรงงาน พ.ศ.๒๕๔๕ โดยให้สถานประกอบการที่มีพนักงานตั้งแต่ ๑๐๐ คนขึ้นไป ดำเนินการฝึกอบรมพนักงานให้ได้ร้อยละ ๕๐ ของจำนวนพนักงานที่มีอยู่ ไม่น้อยกว่าคนละ ๖ ชั่วโมง เป้าหมาย ๙,๐๐๐ คน
๖. การพัฒนาฝีมือแรงงานกลุ่มทั่วไป เช่น ผู้ถูกเลิกจ้าง ว่างาน นักเรียน นักศึกษา ผู้ผ่านการ บำบัดยาเสพติด กลุ่มผู้สูงอายุ กลุ่มผู้พิการ เป้าหมาย ๑,๐๐๕ คน

### **๔. ด้านการพัฒนาฝีมือแรงงาน**

#### ปีงบประมาณ พ.ศ.๒๕๕๔

ผลการดำเนินงานพัฒนาฝีมือแรงงานของสถาบันพัฒนาฝีมือแรงงานภาค ๑๑ สุราษฎร์ธานี (ตุลาคม ๒๕๕๓- กุมภาพันธ์ ๒๕๕๔) เป้าหมาย ๑๔,๙๓๑ คน ผลการดำเนินงาน ๓๑,๗๓๘ คน คิดเป็นร้อยละ ๒๑๒.๒๘

#### **บทวิเคราะห์ด้านแรงงาน**

จังหวัดสุราษฎร์ธานี มีผู้อยู่ในกำลังแรงงาน ๕๕.๘% ของประชากร (ข้อมูล ณ กันยายน ๒๕๕๒) และในจำนวนนี้ เป็นผู้มีงานทำ ๙๙.๑๓% สำหรับอัตราการว่างงานของจังหวัดสุราษฎร์ธานี มีเพียง ๐.๘๖% เท่านั้น เนื่องจากเป็นจังหวัดที่ภาคเกษตรนำเข้าสู่อุตสาหกรรม

ด้านการจัดสวัสดิการให้กับลูกจ้าง มีสถานประกอบการที่ขึ้นทะเบียนประกันสังคม ๕,๙๖๓ แห่ง มีลูกจ้างที่เข้าระบบมีสวัสดิการเรื่องเจ็บป่วย อุบัติเหตุ พุฒสภาพ ตาย คลอด สงเคราะห์บุตร ชราภาพ และว่างงาน จำนวน ๒๖,๒๗๘ คน สำหรับการปฏิบัติของนายจ้างตามกฎหมายคุ้มครองแรงงาน เช่น เรื่องอัตราค่าจ้างขั้นต่ำการทำงานในวันหยุดไม่มีการขัดแย้งหรือข้อพิพาทใด ๆ สำหรับองค์กรด้านแรงงานยังไม่การจัดตั้งในจังหวัด

สำหรับการจ้างงาน การขาดแคลนแรงงานไทย ในสถานประกอบการประเภทการผลิต เช่น ประมง และกิจการต่อเนื่องจากประมง ยางพารา ยังคงมีอย่างต่อเนื่องเพราะสภาพทั่วไปของประชาชนที่พอมีฐานะสามารถส่งบุตรหลานให้เรียนชั้นสูงๆ ได้ มักจะส่งให้บุตรหลานเรียนสูงๆ ไว้ก่อน เป็นค่านิยมอย่างหนึ่งถึงแม้จะจบแล้วไม่มีงานทำ ส่วนใหญ่ส่งให้เรียนต่อถึงระดับปริญญาตรี ทำให้สถานประกอบการประเภทเกี่ยวกับการผลิต ที่ต้องการพนักงานในระดับการศึกษาไม่สูงมากนักขาดแคลนผู้ใช้แรงงาน เนื่องจากในสมัยก่อนผู้ใช้แรงงานส่วนใหญ่ มาจากภาคตะวันออกเฉียงเหนือ และในปัจจุบันรัฐบาลส่งเสริมให้มีการปลูกยางพาราในภาคตะวันออกเฉียงเหนือได้ทำให้ผู้ใช้แรงงานนิยมกลับบ้านเกิดไปประกอบอาชีพของตนเองกันมากขึ้น ประกอบกับผู้ที่อยู่ในกำลังแรงงานที่เป็นคนพื้นที่ไม่นิยมทำงานต่ำกว่าระดับ และไม่ยอมทำงานที่สกปรก หรืองานหนักทำให้เจ้าของสถานประกอบการต้องการใช้แรงงานต่างด้าวเข้าเมืองผิดกฎหมายสัญชาติ พม่า ลาว และกัมพูชา มากขึ้น เพราะแรงงานต่างด้าวมีความขยัน และไม่เกี่ยงเรื่องอัตราค่าจ้างเหมือนแรงงานคนไทย แต่มีข้อจำกัดของนายจ้าง/เจ้าของสถานประกอบการที่ใช้แรงงานต่างด้าวที่บางสถานประกอบการไม่สามารถจ้างแรงงานต่างด้าวได้ (ข้อจำกัดของ กิจการบางประเภทที่หากใช้แรงงานต่างด้าวผลิตประเทศคู่ค้าจะไม่ซื้อสินค้า

ปัญหาทางด้านแรงงานต่างๆไปได้รับการแก้ไขในระดับจังหวัดได้สำเร็จทุกปัญหา ที่มีปัญหาขณะนี้ เรื่องปัญหาแรงงานต่างด้าวซึ่งเป็นเรื่องที่ รัฐบาลได้แก้ปัญหาคาดแคลนแรงงานโดยอนุญาตให้แรงงานต่างด้าวเข้าเมืองผิดกฎหมายเข้ามาทำงานในประเภทกิจการที่ขาดแคลนแรงงานได้ ก็ไม่สามารถควบคุมได้ อย่างจริงจัง ประกอบกับเจ้าหน้าที่ที่เกี่ยวข้องมีหลายส่วนไม่สามารถควบคุมได้ ทำให้จำนวนแรงงานต่างด้าวเข้าเมืองผิดกฎหมายเพิ่มจำนวนมากขึ้น และสภาพพื้นที่ของจังหวัดเองมีความหลากหลายเช่น พื้นที่เป็นป่าภูเขา และเกาะทำให้แรงงานต่างด้าวลักลอบเข้ามาได้สะดวก อีกทั้งเมื่อมีการต่ออายุใบอนุญาตทำงานของแรงงานต่างด้าวตามนโยบายของรัฐบาล ขั้นตอนการดำเนินการก็มีการเปลี่ยนแปลงตลอด และการดำเนินการแบบรีบเร่งที่นโยบายออกมากกระชั้นชิด ทำให้ผู้รับผิดชอบดำเนินการได้แบบไม่ทันเวลา อีกทั้งการประชาสัมพันธ์ไม่ทั่วถึง ทำให้แรงงานต่างด้าวบางส่วนขาดโอกาสในการต่อใบอนุญาตทำงาน

ถึงแม้รัฐบาลได้แก้ไขปัญหาแรงงานต่างด้าวเข้าเมืองผิดกฎหมายแต่คนต่างด้าวที่เข้าเมืองแบบถูกต้องตามกฎหมายก็สร้างปัญหาให้เช่นกัน ได้แก่ปัญหาการไม่ปฏิบัติตามกฎหมายในการประกอบธุรกิจต่างๆ เช่น ร้านอาหาร ร้านอินเทอร์เน็ต ร้านรถเช่า ร้านขายทัวร์ ชายห้องพัก ซึ่งเป็นกิจการที่คนไทยสามารถทำได้ เป็นการแย่งงานคนไทยทำ การหลบเลี่ยงภาษี ที่มีการสมคบกับสำนักงานบัญชีหรือสำนักงานกฎหมายที่หาช่องว่างของกฎหมายไทยทำบัญชีที่ไม่ตรงกับรายได้ที่แท้จริง เป็นต้น

แนวโน้มในอนาคต (๑)จำนวนแรงงานต่างด้าวหลบหนีเข้าเมือง จะมีจำนวนสูงขึ้น เนื่องจากแรงงานส่วนใหญ่เข้ามาเป็นครอบครัว และอยู่ในวัยเจริญพันธุ์ แต่ละครอบครัวมีลูกหลายคน รัฐบาลไม่มีมาตรการจำกัดจำนวนการมีบุตรหรือการเพิ่มประชาชน และไม่มีมาตรการในการวางแผนครอบครัว (๒)บุตรของแรงงานต่างด้าวหลบหนีเข้าเมืองจะมีปัญหาเรื่องสัญชาติ เชื้อชาติ ต่อไปจะมีปัญหาสังคมตามมา เนื่องจากการไม่ได้รับการศึกษา และการดูแลสุขภาพอนามัย ซึ่งเด็กเหล่านี้จะพูดภาษาไทย ภาษาเดิมของพ่อแม่จะพูดไม่ได้ (๓)ปัญหาอาชญากรรมข้ามชาติ ซึ่งเกิดจากบุคคลหรือกลุ่มบุคคลที่แฝงตัวเข้ามาในรูปแบบของแรงงานต่างด้าว (๔) ปัญหาอัตราการจ้างแรงงานคนไทย หากมีการจ้างแรงงานต่างด้าวต่อไปเรื่อยๆจะทำให้อัตราค่าจ้างขั้นต่ำไม่สามารถขยายตัวสูงขึ้นได้ เนื่องจากแรงงานต่างด้าว พอใจในการทำงานตามอัตราค่าจ้างขั้นต่ำและนายจ้างพอใจจ้างแรงงานต่างด้าวเนื่องจากมีความขยัน ไม่ลาป่วย(แรงงานไทย ลาป่วย ลากิจ) ทำให้ประเทศไทยไม่ขาดแคลนแรงงานระดับกรรมกรแต่เป็นแรงงานต่างด้าว ส่วนการขาดแคลนแรงงานสามารถระดมนายจ้าง/เจ้าของสถานประกอบการให้เพิ่มอัตราค่าจ้างขั้นต่ำ และปรับสวัสดิการของผู้ใช้แรงงานให้ดีขึ้นได้

### ๓.๗ สถานการณ์การท่องเที่ยว

ในปี ๒๕๕๓ สถานการณ์การท่องเที่ยวของ จ.สุราษฎร์ธานี มีจำนวนผู้เยี่ยมเยือน ๑,๘๔๔,๔๒๗ คน เนื่องจากมีปัจจัยทางด้านการเมืองและเกิดอุทกภัยทำให้รายได้จากการท่องเที่ยวของจังหวัดสุราษฎร์ธานี ลดลง มีจำนวนห้องพักประมาณ ๒๖,๐๐๐ ห้อง แยกตามสถานที่ต่าง ๆ ดังนี้

#### สถิตินักท่องเที่ยวจังหวัดสุราษฎร์ธานี

สถานที่	ปี ๒๕๕๑			ปี ๒๕๕๒			ปี ๒๕๕๓		
	ไทย	ต่างชาติ	รวม	ไทย	ต่างชาติ	รวม	ไทย	ต่างชาติ	รวม
เมืองสุราษฎร์ฯ	๖๖๑,๘๔๘	๒๓,๓๒๔	๖๘๕,๑๗๓	๔๘๘,๖๘๗	๒๖,๖๑๙	๕๑๕,๓๐๖	๖๕๔,๒๓๗	๓๔,๔๕๖	๖๘๘,๖๙๓
เกาะสมุย	๗๒,๘๒๖	๖๖๖,๕๗๘	๗๓๙,๔๐๔	๗๒,๘๒๒	๖๕๐,๗๘๘	๗๒๓,๖๑๐	๑๔๑,๐๔๐	๖๕,๒๑๔	๗๙๓,๑๘๐
เกาะพะงัน	๓๕,๙๗๒	๓๗๑,๗๑๒	๔๐๗,๖๘๔	๒๕,๑๑๕	๒๔๒,๐๘๑	๒๖๗,๑๙๖	๒๖,๘๕๕	๒๑๒,๘๓๗	๒๓๙,๖๙๒
เกาะเต่า	๑๗,๓๓๖	๑๗๔,๔๒๑	๑๙๑,๗๕๗	๑๕,๗๗๘	๑๒๘,๓๒๑	๑๔๔,๐๙๙	๗,๔๒๕	๑๑๕,๔๓๗	๑๒๒,๘๖๒
รวมสุราษฎร์ฯ	๗๘๗,๙๘๒	๑,๒๔๔,๐๓๕	๒,๐๓๒,๐๑๗	๖๐๒,๔๐๒	๑,๐๕๗,๘๐๙	๑,๖๕๐,๒๑๑	๘๒๙,๕๕๗	๑,๐๑๔,๘๗๐	๑,๘๔๔,๔๒๗

## รายได้จากการท่องเที่ยว ปี ๒๕๕๒

จังหวัดสุราษฎร์ธานี	ม.ค.-มี.ค.	เม.ย.-มิ.ย.	ก.ค.-ก.ย.	ต.ค.-ธ.ค.	รวมทั้งปี
อำเภอเมือง	๑,๐๓๔.๐๒	๑,๙๗๗.๕๗	๑,๓๐๐.๗๙	๙๘๑.๓๐	๕,๒๙๓.๖๘
อำเภอเกาะสมุย	๖,๖๖๔.๘๐	๖,๘๙๗.๐๘	๗,๑๐๗.๑๒	๒,๓๖๑.๘๙	๒๓,๐๓๐.๘๙
อำเภอเกาะพะงัน	๗๐๐.๔๗	๑,๑๕๐.๓๗	๑,๐๖๖.๓๔	๗๑๗.๘๘	๓,๖๓๕.๐๖
เกาะเต่า	๘๖๐.๑๒	๑,๙๒๖.๐๒	๙๒๒.๙๐	๒๕๐.๙๒	๓,๙๕๙.๙๖
รวม	๙,๒๕๙.๔๑	๑๑,๙๕๑.๐๔	๑๐,๓๙๗.๑๕	๔,๓๑๑.๙๙	๓๕,๙๑๙.๕๙

## จำนวนห้องในจังหวัดสุราษฎร์ธานี

ลำดับ	อำเภอ	จำนวนโรงแรม	จำนวนห้องพัก
๑	อำเภอเมือง	๕๘	๑,๙๖๐
๒	อำเภอเกาะสมุย	๔๒๖	๑๕,๔๔๙
๓	อำเภอเกาะพะงัน	๒๕๒	๖,๐๗๒
๔	เกาะเต่า	๑๕๑	๒,๙๖๗
๕	บ้านนาสาร	๒	๑๖
๖	บ้านตาขุน	๓	๑๘๐
๗	ไชยา	๕	๘๒
๘	ดอนสัก	๖	๖๘
๙	เวียงสระ	๒	๔๓
๑๐	พนม	๓๙	๔๘๘
๑๑	พุนพิน	๑	๓๔
๑๒	ท่าชนะ	๑	๑๕

ที่มา : สำนักงานการท่องเที่ยวและกีฬาจังหวัดสุราษฎร์ธานี

## การดำเนินงานด้านการตลาด

**ตลาดในประเทศ** : กลุ่มเป้าหมาย คือ เยาวชน ครอบครัว ส่งเสริมการเรียนรู้วิถีชีวิตชุมชน การอนุรักษ์สิ่งแวดล้อม

**ตลาดต่างประเทศ** : รักษาตลาดเดิมได้แก่ เยอรมัน อังกฤษ กลุ่มสแกนดิเนเวีย ตลาดใหม่ กลุ่มยุโรปตะวันออก รัสเซีย และญี่ปุ่น

**แนวโน้มตลาดการท่องเที่ยว** : นักท่องเที่ยวชาวต่างประเทศ ยังนิยมเดินทางมาท่องเที่ยวและพักผ่อนตามหาดทราย ชายทะเล เป็นหลัก ซึ่งมีแนวโน้มที่มีจำนวนเพิ่มขึ้นอย่างช้า ๆ แต่มีวันพักเฉลี่ยลดลง เนื่องจากฝั่งทะเลอันดามันเริ่มฟื้นตัวกลับสู่สภาวะปกติแล้ว การเดินทางสู่แหล่งท่องเที่ยวต่าง ๆ สะดวกมากขึ้น การรับรู้ข้อมูลข่าวสารรวดเร็ว นักท่องเที่ยวเลือกจุดหมายปลายทางได้ง่ายขึ้น

## ปัญหาอุปสรรคการท่องเที่ยวในจังหวัดสุราษฎร์ธานี

แหล่งท่องเที่ยวหลักของจังหวัดคือ เกาะสมุย และเกาะบรีวาร ซึ่งกำลังประสบปัญหาความเสื่อมโทรม และสภาพแวดล้อม ทำให้นักท่องเที่ยวมีระยะเวลาพักเฉลี่ยลดลง นอกจากนี้ยังมีปัญหาการบริหารจัดการระบบขนส่งนักท่องเที่ยวกระจายไปตามแหล่งท่องเที่ยว

### ข้อมูลด้านการบิน

ปัจจุบันท่าอากาศยานสุราษฎร์ธานี มีเที่ยวบินพาณิชย์มาทำการบิน ดังนี้

#### ๑. เที่ยวบินภายในประเทศ

- บริษัท การบินไทย จำกัด (มหาชน) ทำการบินวันละ ๒ เที่ยวบิน
  ๑. เที่ยวบินแรก มาถึงเวลา ๑๑.๐๕ น. และออกในเวลา ๑๑.๓๕ น.
  ๒. เที่ยวบินที่สอง มาถึงเวลา ๑๙.๔๕ น. และออกในเวลา ๒๐.๐๕ น.
 สายการบินไทยสุมายล์ ๐๗๗-๔๔๑๑๓๗
- บริษัท ไทยแอร์เอเชีย จำกัด ทำการบินวันละ ๒ เที่ยวบิน
  ๑. เที่ยวบินแรกมาถึงเวลา ๐๘.๑๐ น. และออกในเวลา ๐๘.๔๕ น.
  ๒. เที่ยวบินที่สองมาถึงเวลา ๑๕.๒๕ น. และออกในเวลา ๑๕.๕๕ น.
 สายการบินไทยแอร์เอเชีย ๐๗๗-๔๔๑๑๙๖
- บริษัท สายการบินนกแอร์ จำกัด ทำการบินวันละ ๒ เที่ยวบิน
  ๑. เที่ยวบินแรก มาถึงเวลา ๐๗.๔๐ น. และออกในเวลา ๐๘.๑๐ น.
  ๒. เที่ยวบินที่สอง มาถึงเวลา ๑๓.๔๕ น. และออกในเวลา ๑๔.๑๕ น.
  ๓. เที่ยวบินที่สามมาถึงเวลา ๒๐.๑๐ น. และออกในเวลา ๒๐.๔๐ น.
 สายการบินนกแอร์ ๐๗๗-๔๔๑๒๗๕-๖

**ปริมาณการขนส่งทางอากาศ ณ ท่าอากาศยานสุราษฎร์ธานี เป็นดังนี้**

#### ปีงบประมาณ ๒๕๕๒ (ตุลาคม ๒๕๕๑-กันยายน ๒๕๕๒)

๑. มีเที่ยวบินแบบประจำภายในประเทศ ขึ้น/ลง จำนวน ๒,๕๕๘ เที่ยวบิน ผู้โดยสาร ๓๒๘,๓๘๕ คน และสินค้า ๑,๔๓๕,๗๔๗ กิโลกรัม
  ๒. มีเที่ยวบินระหว่างประเทศ ขึ้น/ลง จำนวน ๗๕ เที่ยวบิน ผู้โดยสาร ๑๓,๔๑๒ คน
  ๓. มีเที่ยวบินอื่น ๆ ขึ้น/ลง จำนวน ๒,๖๕๒ เที่ยวบิน ผู้โดยสาร ๒,๔๙๕ คน
- โดยสรุปในปีงบประมาณ ๒๕๕๒ ท่าอากาศยานสุราษฎร์ธานีมีปริมาณเที่ยวบิน ขึ้น/ลง รวมทั้งสิ้น ๕,๒๘๕ เที่ยวบิน ผู้โดยสาร ๓๔๔,๒๙๒ คน และสินค้า ๑,๔๓๕,๔๗๔ กิโลกรัม

#### ปีงบประมาณ ๒๕๕๓ (ตุลาคม ๒๕๕๒-กันยายน ๒๕๕๓)

๑. มีเที่ยวบินแบบประจำภายในประเทศ ขึ้น/ลง จำนวน ๔,๒๓๐ เที่ยวบิน ผู้โดยสาร ๔๘๙,๔๓๔ คน และสินค้า ๑,๑๔๘,๗๔๓ กิโลกรัม
  ๒. มีเที่ยวบินระหว่างประเทศ ขึ้น/ลง จำนวน ๗๙ เที่ยวบิน ผู้โดยสาร ๙,๐๗๔ คน
  ๓. เที่ยวบินอื่น ๆ ขึ้น/ลง จำนวน ๒,๒๔๗ เที่ยวบิน ผู้โดยสาร ๒,๑๑๕ คน
- โดยสรุปตั้งแต่ ตุลาคม ๒๕๕๒ ถึง กันยายน ๒๕๕๓ ท่าอากาศยานสุราษฎร์ธานีมีปริมาณเที่ยวบิน ขึ้น/ลง รวมทั้งสิ้น ๖,๕๕๖ เที่ยวบิน ผู้โดยสาร ๕๐๐,๖๒๓ คน และสินค้า ๑,๑๔๘,๗๔๓ กิโลกรัม

## บทที่ ๔

### ข้อมูลด้านการเมือง

#### ๔.๑ การเลือกตั้ง ส.ส.

การเลือกตั้งสมาชิกสภาผู้แทนราษฎร เมื่อวันที่ ๓ กรกฎาคม ๒๕๕๔ ผู้มีสิทธิเลือกตั้ง ๗๒๐,๓๒๙ คน ในเขตจังหวัดมาใช้สิทธิฯ จำนวน ๕๓๗,๐๐๑ คน คิดเป็นร้อยละ ๗๔.๕๕ ของจำนวนผู้มีสิทธิเลือกตั้ง แบ่งการเลือกตั้งออกเป็น ๖ เขต มีสมาชิกสภาผู้แทนราษฎรจำนวน ๖ คน ดังนี้

เขตเลือกตั้งที่ ๑	นายธานี เทือกสุบรรณ	พรรคประชาธิปัตย์
เขตเลือกตั้งที่ ๒	นายสุเทพ เทือกสุบรรณ	พรรคประชาธิปัตย์
เขตเลือกตั้งที่ ๓	นางโสภา กาญจนะ	พรรคประชาธิปัตย์
เขตเลือกตั้งที่ ๔	นายเชน เทือกสุบรรณ	พรรคประชาธิปัตย์
เขตเลือกตั้งที่ ๕	นายสินิตย์ เลิศไกร	พรรคประชาธิปัตย์
เขตเลือกตั้งที่ ๖	นายธีรภัทร พริ้งศุลกะ	พรรคประชาธิปัตย์

#### การใช้สิทธิเลือกตั้งสมาชิกสภาผู้แทนราษฎร แบบบัญชีรายชื่อ วันที่ ๓ กรกฎาคม ๒๕๕๔ จำนวนตามเขตการเลือกตั้ง

จังหวัด	เขต	ผู้มีสิทธิเลือกตั้ง	ผู้ใช้สิทธิเลือกตั้ง	ร้อยละ	บัตรเสีย	ร้อยละ	บัตร ไม่ประสงค์ ลงคะแนน	ร้อยละ
สฎ. สุราษฎร์ธานี	๑	๑๑๙,๙๓๒	๘๒,๔๐๘	๖๘.๗๑	๒,๐๔๖	๒.๔๘	๓,๒๑๓	๓.๙๐
	๒	๑๒๓,๓๒๒	๘๗,๓๖๖	๗๐.๘๔	๓,๓๖๑	๓.๘๕	๓,๔๑๖	๓.๙๑
	๓	๑๒๑,๘๗๘	๙๑,๕๐๗	๗๕.๐๘	๓,๕๖๕	๓.๙๐	๒,๔๘๐	๒.๗๑
	๔	๑๒๑,๗๓๓	๙๔,๓๔๐	๗๗.๕๐	๓,๑๖๗	๓.๓๖	๒,๔๐๒	๒.๕๕
	๕	๑๑๒,๖๕๖	๘๘,๓๘๒	๗๘.๕๕	๓,๒๖๔	๓.๖๙	๒,๐๒๒	๒.๒๙
	๖	๑๒๐,๘๐๘	๙๒,๙๙๘	๗๖.๙๘	๓,๕๒๓	๓.๗๙	๒,๐๑๑	๒.๑๖
ผลรวม		๗๒๐,๓๒๙	๕๓๗,๐๐๑	๗๔.๕๕	๑๘,๙๒๖	๓.๕๒	๑๕,๕๔๔	๒.๘๙

ที่มา: สำนักงานคณะกรรมการการเลือกตั้ง

#### ๔.๒ การเลือกตั้ง ส.ว.

การเลือกตั้งสมาชิกวุฒิสภา เมื่อวันที่ ๓ มีนาคม ๒๕๕๑ ผู้มีสิทธิเลือกตั้งจำนวน ๖๘๗,๐๙๐ คน มาใช้สิทธิเลือกตั้งจำนวน ๔๐๔,๐๖๖ คน (นอกเขตจังหวัดมาใช้สิทธิฯ ๗,๕๐๑ คน ในเขตจังหวัดมาใช้สิทธิฯ ๓๙๖,๕๖๕ คน) คิดเป็นร้อยละ ๕๘.๘๑ ของจำนวนผู้มีสิทธิเลือกตั้ง ซึ่งผลการเลือกตั้งปรากฏว่า พล.ต.ท.มานะ โกรวงศ์ ได้รับเลือกตั้งเป็นสมาชิกวุฒิสภาของจังหวัดสุราษฎร์ธานี

### ๔.๓ การเลือกตั้งในระดับท้องถิ่น

#### องค์กรปกครองส่วนท้องถิ่นจังหวัดสุราษฎร์ธานี ที่ครบวาระในปี พ.ศ. ๒๕๕๕ จำนวน ๔๐ แห่ง

ลำดับ	อำเภอ	ชื่อ อปท.	วันครบวาระ	ลำดับ	อำเภอ	ชื่อ อปท.	วันครบวาระ
๑	กาญจนดิษฐ์	อบต.ท่าอุแท	๓๐ ส.ค ๕๕	๒๒	พนม	ทต.คลองชะอุ่น	๘ พ.ย ๕๕
๒	เกาะพะงัน	อบต.เกาะพะงัน	๒๒ พ.ย ๕๕	๒๓		ทต.พนม	๘ มี.ค ๕๕
๓	เกาะสมุย	ทต.เกาะสมุย	๑๓ ก.ย.๕๕	๒๔		อบต.ต้นยวน	๓๐ ส.ค ๕๕
๔	คีรีรัฐนิคม	อบต.ท่ากระดาน	๑๘ ก.ค.๕๕	๒๕	พระแสง	ทต.ย่านดินแดง	๓ พ.ค ๕๕
๕	เคียนซา	ทต.เคียนซา	๑๑ เม.ย ๕๕	๒๖		อบต.ไทรซิง	๓๐ ส.ค ๕๕
๖		อบต.เคียนซา	๓๐ ส.ค ๕๕	๒๗		อบต.บางสวรรค์	๓๐ ส.ค ๕๕
๗		ทต.บ้านเสด็จ	๓๐ ส.ค ๕๕	๒๘		อบต.สินเจริญ	๓๐ ส.ค ๕๕
๘		อบต.พ่วงพรมคร	๓๐ ส.ค ๕๕	๒๙		อบต.สินปุน	๓๐ ส.ค ๕๕
๙	ไชยา	ทต.ตลาดไชยา	๘ มี.ค ๕๕	๓๐		อบต.อิปัน	๓๐ ส.ค ๕๕
๑๐		ทต.พุมเรียง	๑๑ ต.ค ๕๕	๓๑	พุนพิน	อบต.ตะปาน	๑๙ ธ.ค ๕๕
๑๑	ดอนสัก	ทต.ดอนสัก	๒๐ มิ.ย ๕๕	๓๒		อบต.หนองไทร	๓๐ ส.ค ๕๕
๑๒		อบต.ไชยคราม	๓๐ ส.ค ๕๕	๓๓		อบต.หัวเตย	๓๐ ส.ค ๕๕
๑๓	ท่าฉาง	ทต.ท่าฉาง	๘ มี.ค ๕๕	๓๔	เมืองสุราษฎร์ฯ	ทต.ขุนทะเล	๒๙ พ.ย. ๕๕
๑๔	ท่าชนะ	ทต.ท่าชนะ	๘ มี.ค ๕๕	๓๕		ทต.วัดประดู่	๒๒ พ.ย.๕๕
๑๕	ทุกอำเภอ	อบจ.สุราษฎร์ฯ	๑๙ เม.ย ๕๕	๓๖		อบต.มะขามเตี้ย	๑๕ พ.ย ๕๕
๑๖	บ้านตาขุน	ทต.บ้านเขี้ยวหลาน	๑๘ ก.ค ๕๕	๓๗	เวียงสระ	ทต.เขานิพันธ์	๒๒ พ.ย ๕๕
๑๗		ทต.บ้านตาขุน	๒๔ พ.ค ๕๕	๓๘		ทต.ทุ่งหลวง	๘ พ.ย ๕๕
๑๘	บ้านนาเดิม	อบต.ท่าเรือ	๑๐ พ.ค ๕๕	๓๙		ทต.บ้านส้อง	๒๒ พ.ย ๕๕
๑๙	บ้านนาสาร	ทต.นาสาร	๑๐ พ.ค ๕๕	๔๐		อบต.คลองฉนวน	๓๐ ส.ค ๕๕
๒๐		ทต.พรุพรี	๓๐ ส.ค ๕๕				
๒๑		อบต.ลำพูน	๒๐ ธ.ค ๕๕				

ปี ๒๕๕๓ มีการเลือกตั้ง	จำนวน	๓	แห่ง	๓	ครั้ง
เทศบาลตำบล		๑	แห่ง	๑	ครั้ง
องค์การบริหารส่วนตำบล		๒	แห่ง	๒	ครั้ง
ปี ๒๕๕๔ มีการเลือกตั้ง		๑๓	แห่ง	๑๓	ครั้ง
เทศบาลนคร		๑	แห่ง	๑	ครั้ง
เทศบาลตำบล		๒	แห่ง	๒	ครั้ง

องค์การบริหารส่วนตำบล จำนวน ๑๐ แห่ง ๑๐ ครั้ง องค์การบริหารส่วนจังหวัด ๑ แห่ง  
เทศบาลตำบล ๑๖ แห่ง ๑๖ ครั้ง องค์การบริหารส่วนตำบล ๒๑ แห่ง ๒๑ ครั้ง

## การเลือกตั้งท้องถิ่น

### ทำไมต้องไปเลือกตั้งท้องถิ่น

การเลือกตั้งเป็นหน้าที่ของคนไทยทุกคนในระบอบประชาธิปไตยเพื่อให้มีตัวแทนไปทำหน้าที่สำคัญแทนพวกเรา เช่น ปกป้องผลประโยชน์ และดูแลทุกข์สุขของประชาชนในท้องถิ่น ให้ประชาชนอยู่ดีกินดี เรียกร้องให้แก้ปัญหาความเดือดร้อนที่เกิดขึ้นในชุมชน ซึ่งหากไม่มีผู้แทนก็ไม่มีผู้นำเสนอปัญหาเหล่านั้นก็จะไม่ได้รับการแก้ไข

### การปกครองส่วนท้องถิ่นสำคัญอย่างไร

องค์การปกครองส่วนท้องถิ่น จัดตั้งเพื่อให้การบริการแก่ประชาชนในด้านต่างๆ เช่น

- ด้านการศึกษา วัฒนธรรม ประเพณี
- ด้านสาธารณสุข โภค
- ด้านปกป้องและบรรเทาสาธารณภัย โรคติดต่อ
- ส่งเสริมพัฒนา สตรี เด็ก เยาวชน ผู้สูงอายุ

### การทุจริตเลือกตั้งส่งผลเสียหายต่อท้องถิ่นอย่างไร

- ท้องถิ่นสูญเสียงบประมาณ ซึ่งมาจากภาษีของพวกเราในการจัดการเลือกตั้งใหม่

- ผู้แทนที่เลือกเข้าไปจะโกงเงินภาษี ทำให้ท้องถิ่นไม่ได้รับการพัฒนาอย่างเต็มที่

ดังนั้น เมื่อพบเห็นการทุจริตเลือกตั้งไม่ว่าจะแจกเงินสิ่งของ หรือมีการเลือกรับเงินหรือทรัพย์สิน ให้ช่วยกันแจ้งเบาะแสหรือรวบรวมหลักฐานการทุจริตแจ้งต่อตำรวจในพื้นที่ กกต. จังหวัด กกต. ท้องถิ่น หรือแจ้งให้ กกต. ส่วนกลาง สายด่วน ๑๑๙๑ โทรศ ๗ วัน ก่อนวันเลือกตั้งหรือภายใน ๗ วัน นับตั้งแต่วันเลือกตั้ง ขอรับแบบ ส.ถ./ผ.ถ.๓๑ หรือทำหนังสือชี้แจงเหตุการณ์ที่ทำให้ไปใช้สิทธิเลือกตั้งไม่ได้ และให้ระบุเลขประจำตัวประชาชนและที่อยู่ตามทะเบียนบ้านโดยยื่นต่อนายอำเภอ หรือนายทะเบียนท้องถิ่น

- ด้วยตนเองหรือ

- มอบหมายผู้อื่นหรือ

- ส่งทางไปรษณีย์ลงทะเบียน

๑. สิทธิยื่นคำร้องคัดค้านการเลือกตั้งสมาชิกสภาท้องถิ่นและผู้บริหารท้องถิ่น

๒. สิทธิร้องคัดค้านการเลือกตั้งกำนันและผู้ใหญ่บ้านตามกฎหมายว่าด้วยลักษณะปกครองท้องที่

๓. สิทธิสมัครเลือกตั้งเป็นสมาชิกสภาท้องถิ่นและผู้บริหารท้องถิ่น

๔. สิทธิสมัครรับเลือกเป็นกำนันและผู้ใหญ่บ้านตามกฎหมายว่าด้วยลักษณะปกครองท้องที่

๕. สิทธิเข้าชื่อร้องขอให้สภาท้องถิ่นพิจารณาออกข้อบัญญัติท้องถิ่น ตามกฎหมายว่าด้วยการเข้าชื่อเสนอข้อบัญญัติท้องถิ่น

๖. สิทธิเข้าซื้อร้องขอให้ถอดถอนสมาชิกสภาท้องถิ่น ตามกฎหมายว่าด้วยการลงคะแนนเสียงเพื่อถอดถอนสมาชิกท้องถิ่นหรือผู้บริหารท้องถิ่น

#### การมีส่วนร่วมทางการเมืองระหว่างการเลือกตั้ง

ในระหว่างที่มีการเลือกตั้งเรามีส่วนร่วมทางการเมืองได้ เช่น

- ติดตามการโฆษณาหาเสียงของผู้สมัครว่าทำผิดกฎหมายเลือกตั้งหรือไม่
- สังเกตการณ์หาเสียงของผู้สมัครว่าทำผิดกฎหมายเลือกตั้งหรือไม่
- สังเกตการณ์ทำหน้าที่ของกรรมการประจำหน่วยเลือกตั้ง เช่น เปิดหีบบัตรเวลาหรือมีบัตรอยู่ในหีบก่อนเปิดหีบหรือไม่
- เผ่าติดตามการนับคะแนนว่ากรรมการมีการอ่านคะแนนถูกต้องหรือไม่ ฯลฯ

#### การมีส่วนร่วมทางการเมืองหลังการเลือกตั้ง

แม้การเลือกตั้งเสร็จสิ้นไปแล้วแต่ท่านยังสามารถตรวจสอบการทำงานของผู้แทนในระดับท้องถิ่น ดังนี้

- มีส่วนร่วมในการบริหาร เช่น การเข้ารับฟังการประชุมของสภาท้องถิ่นหรือติดตามประกาศต่างๆ ของท้องถิ่น รวมทั้งให้ความคิดเห็นในการจัดทำโครงการหรือกิจกรรมต่างๆ ของท้องถิ่น มีส่วนร่วมในการตรวจสอบ เช่น ติดตามและตรวจสอบการบริหารงานของผู้บริหารท้องถิ่นหรือ
- การปฏิบัติหน้าที่ของสมาชิกสภาท้องถิ่น  
มีการมีส่วนร่วมทางด้านกฎหมาย เช่น การเข้าชื่อเสนอร่างข้อบัญญัติ หรือแสดงความคิดเห็น
- เสนอแนะต่อสภาท้องถิ่น

#### การคัดค้านการเลือกตั้ง

- สมาชิกสภาท้องถิ่นนับคะแนนทุกหน่วยเลือกตั้งของแต่ละเขตเลือกตั้งรวมกัน ณ สถานที่นับคะแนนแห่งใดแห่งหนึ่งเพียงแห่งเดียว เช่น การเลือกตั้งสมาชิกสภา อบต. ของเขตหมู่บ้าน ก. ให้นับคะแนนรวมกันเพียงแห่งเดียวในเขตหมู่บ้าน ก. หรือการเลือกตั้งเทศบาลตำบล ซึ่งมี ๒ เขตการเลือกตั้งจะมีสถานที่นับคะแนนเขตเลือกตั้งละ ๑ แห่ง เป็นต้น
- ผู้บริหารท้องถิ่น นับคะแนนของทุกหน่วยเลือกตั้ง ณ สถานที่แห่งเดียวภายในเขตท้องที่เขตอำเภอ หรือเขตองค์การบริหารส่วนท้องถิ่น เช่น การเลือกตั้งนายก อบต. นับคะแนน ณ สถานที่แห่งเดียวภายในเขต อบต. การเลือกตั้งนายกเทศมนตรีนับคะแนน ณ สถานที่แห่งเดียวภายในเขตเทศบาลการเลือกตั้งนายก อบจ. นับคะแนน ณ สถานที่แห่งเดียวภายในเขตอำเภอนั้น เป็นต้น
- การคัดค้านการเลือกตั้ง การคัดค้านการเลือกตั้งสามารถยื่นคำร้อง ได้ก่อนวันเลือกตั้ง หรือภายใน ๓๐ วัน นับแต่วันประกาศผลเลือกตั้ง
  - ผู้มีสิทธิเลือกตั้งไม่น้อยกว่า ๑๐ คนหรือ
  - ผู้สมัครหรือ
  - ผู้ว่าราชการจังหวัด หรือ
  - นายอำเภอในเขตเลือกตั้งนั้น

กรณีเห็นว่าการเลือกตั้งหรือการนับคะแนนเลือกตั้งในเขตเลือกตั้งเป็นโดยไปทุจริตหรือไม่เที่ยงธรรมให้ยื่นคำร้องคัดค้านต่อ กกต. โดยผ่านผู้อำนวยการเลือกตั้งประจำจังหวัด ผู้สมัครสมาชิกสภาท้องถิ่นหรือผู้บริหารท้องถิ่นจะต้องยื่นบัญชีค่าใช้จ่ายในการเลือกตั้งภายใน ๙๐ วัน นับแต่วันประกาศผลการเลือกตั้ง ผู้ร้องสามารถยื่นคำร้องคัดค้านได้ภายใน ๑๘๐ วัน นับแต่วันประกาศผลการเลือกตั้ง

## วิธีการเข้าชื่อร้องขอและการลงคะแนนเสียงถอดถอนสมาชิกสภาท้องถิ่น

ประชาชนในท้องถิ่นมีสิทธิยื่นคำร้องขอให้มีการลงคะแนนเสียงถอดถอนสมาชิกสภาท้องถิ่น หรือ ผู้บริหารท้องถิ่นนั้นได้ หากเห็นว่าผู้นั้นไม่สมควรที่จะดำรงตำแหน่งอีกต่อไป โดยมี ๔ ขั้นตอนดังนี้

**ขั้นตอนที่ ๑** ทำคำร้องขอให้มีการถอดถอนโดยระบุชื่อ ที่อยู่ ลงลายมือ พร้อมสำเนา บัตรประจำตัวประชาชน

**ขั้นตอนที่ ๒** ยื่นคำร้องต่อผู้ว่าราชการจังหวัดหรือรัฐมนตรีว่าการกระทรวงมหาดไทย (เฉพาะ กทม.) โดยมีรายละเอียดของข้อเท็จจริงและพฤติการณ์ที่แสดงให้เห็นว่า สมาชิกสภาท้องถิ่นหรือผู้บริหารท้องถิ่นปฏิบัติหน้าที่ หรือ มีความประพฤติเสื่อมเสียจนเป็นเหตุที่ไม่สมควรดำรงตำแหน่งต่อไป

**ขั้นตอนที่ ๓** เมื่อผู้ว่าราชการจังหวัดหรือรัฐมนตรีว่าการกระทรวงมหาดไทยได้รับคำร้องแล้ว ให้ส่งคำร้องพร้อมคำชี้แจงของผู้ถูกกล่าวหาไปยัง กกต. เพื่อทำการประกาศวันและจัดการลงคะแนนเสียงถอดถอน

**ขั้นตอนที่ ๔** ผู้มีสิทธิลงคะแนนเสียงไปลงคะแนนเสียงถอดถอน ณ หน่วยลงคะแนนเสียงที่ กกต. กำหนด การเข้าชื่อร้องขอ

และการลงคะแนนเสียงถอดถอนสมาชิกสภาท้องถิ่นหรือผู้บริหารท้องถิ่นจะถือเกณฑ์จำนวนผู้มีสิทธิเลือกตั้งขององค์กรปกครองส่วนท้องถิ่นแต่ละแห่งต่อจำนวนผู้เข้าใช้ ดังนี้

### จำนวนผู้มีสิทธิเลือกตั้ง

### จำนวนผู้เข้าชื่อถอดถอน

ไม่เกิน ๑ แสนคน

ไม่น้อยกว่า ๑ ใน ๕

เกิน ๑ แสน-๕ แสนคน

ไม่น้อยกว่า ๒ หมื่นคน

เกิน ๕ แสน- ๑ ล้านคน

ไม่น้อยกว่า ๒.๕ แสนคน

เกิน ๑ ล้านคน

ไม่น้อยกว่า ๓ แสนคน

### ผลการลงคะแนนเสียง

ประชาชนลงคะแนนเสียงเกินกึ่งหนึ่งของจำนวนผู้มีสิทธิลงคะแนนเสียงและได้คะแนนเสียงไม่น้อยกว่า ๓ ใน ๔ ของผู้มีสิทธิเลือกตั้งที่มาลงคะแนนเสียงให้บุคคลนั้นพ้นจากตำแหน่งนับแต่วันลงคะแนนเสียง ประชาชนลงคะแนนเสียงกึ่งหนึ่งของจำนวนผู้มีสิทธิลงคะแนนเสียงให้การเข้าชื่อถอดถอนบุคคลนั้นเป็นอันตกไป (บุคคลนั้นยังอยู่ในตำแหน่งต่อไป)

ที่มา: สำนักงานคณะกรรมการการเลือกตั้ง

## บทที่ ๕

# ทรัพยากรธรรมชาติและสิ่งแวดล้อม การใช้ที่ดิน แหล่งน้ำ และการดำเนินการ ตามนโยบายรัฐบาล

### ๕.๑ ด้านทรัพยากรธรรมชาติและสิ่งแวดล้อม

จังหวัดสุราษฎร์ธานีมีเนื้อที่ทั้งหมดจำนวน ๘,๑๗๔,๗๕๘.๖๑ ไร่ มีพื้นที่ป่าซึ่งกำหนดเป็นป่าสงวนแห่งชาติ จำนวน ๒๖ ป่า เนื้อที่ ๓,๖๔๑,๗๐๐.๐๐ ไร่ ในพื้นที่ส่วนนี้กรมป่าไม้ได้ส่งมอบพื้นที่ที่เป็นพื้นที่ป่าเพื่อเศรษฐกิจ (Zone E) และพื้นที่ป่าที่เหมาะสมต่อการเกษตร (Zone A) ให้ ส.ป.ก. นำไปปฏิรูปที่ดินจำนวน ๒,๐๓๔,๗๓๓.๗๕ ไร่ ทำให้ปัจจุบันยังคงเป็นป่าสงวนแห่งชาติ ที่อยู่ในความรับผิดชอบของกรมป่าไม้ จำนวน ๑,๖๐๖,๙๖๖.๒๕ ไร่ และมีพื้นที่ส่วนนี้บางส่วนยังเป็นอุทยานแห่งชาติ จำนวน ๖ แห่ง พื้นที่ป่าเตรียมการประกาศเป็นอุทยานแห่งชาติ จำนวน ๒ แห่ง เขตรักษาพันธุ์สัตว์ป่าจำนวน ๔ แห่ง เขตห้ามล่าสัตว์ป่า จำนวน ๒ แห่ง

จากการแปลภาพถ่ายทางอากาศเมื่อปี พ.ศ. ๒๕๕๑ พื้นที่ป่าของจังหวัดสุราษฎร์ธานี ในปี พ.ศ. ๒๕๕๒มีเนื้อที่ป่าคงเหลือ ๓,๘๙๓.๘๕ ตร.กม. หรือจำนวน ๒,๔๓๓,๖๕๖.๒๕ ไร่ คิดเป็น ๓๐.๒๐ เปอร์เซ็นต์ ของเนื้อที่จังหวัด

ผลการดำเนินการตรวจป้องกันและปราบปรามการบุกรุกทำลายทรัพยากรป่าไม้ ของหน่วยที่รับผิดชอบในพื้นที่สังกัดกรมป่าไม้ กรมอุทยานแห่งชาติสัตว์ป่าและพันธุ์พืช และชุดเฉพาะกิจป้องกันและปราบปรามจังหวัดสุราษฎร์ธานี ฉก.ท่าเพชร ได้ตรวจพบการกระทำผิดกฎหมายว่าด้วยป่าไม้ ประจำปีงบประมาณ พ.ศ.๒๕๕๔ รวมทั้งหมด จำนวน ๒๒๙ คดี จับกุมตัวผู้กระทำผิดได้ ๑๑๕ คน มีรายละเอียดดังนี้

๑. คดีบุกรุกพื้นที่ป่า ๑๔๕ คดี พื้นที่ป่าถูกบุกรุก รวมเนื้อที่ ๑,๑๘๔-๒-๘๖ ไร่ จับกุมตัวผู้กระทำผิดได้ ๑๑๕ คน
๒. คดีไม้หวงห้าม ๖๗ คดี ตรวจยึดไม้กระยาเลย จำนวน ๖๓๙ ท่อน ปริมาตร ๑,๒๓๖.๖๖ ลบ.ม. ไม้แปรรูป จำนวน ๔,๐๖๐ แผ่น ปริมาตร ๑๐๔.๖๙๗ ลบ.ม. จับกุมผู้กระทำผิดได้ ๑๑๕ คน
๓. คดีสัตว์ป่า ๑๖ คดี จับกุมตัวผู้กระทำผิดได้ ๑๗ คน
๔. คดีของป่า ๑ คดี จับกุมผู้กระทำผิดได้ ๑ คน

#### สภาพปัญหา/สาเหตุการเกิดปัญหา

๑. การเพิ่มของประชากรทำให้ประชากรมีความต้องการที่ดินเพื่อทำกินและอยู่อาศัยเพิ่มขึ้น
๒. ปัจจัยด้านเศรษฐกิจมีการขยายตัวทางด้านเศรษฐกิจเพิ่มมากขึ้น ทำให้ประชาชนบุกรุกพื้นที่ป่าเพื่อขยายที่ดินทำกิน
๓. การบุกรุกตัดไม้ทำลายป่าของนายทุนหรือผู้มีอิทธิพล เพื่อต้องการครอบครองที่ดิน
๔. ที่ดินมีราคาสูง เป็นเหตุจูงใจให้มีราษฎรบุกรุกพื้นที่ป่าไม้ เพื่อขายให้กับนายทุน
๕. มีเจ้าหน้าที่ของรัฐกระทำผิดหรือมีส่วนร่วมในการบุกรุก ยึดถือ ครอบครองพื้นที่ป่าเสียเอง
๖. กฎหมายที่บังคับใช้ในปัจจุบันมีโทษน้อย ทำให้ผู้กระทำผิดไม่เกรงกลัว
๗. เจ้าหน้าที่ปฏิบัติงานไม่เพียงพอ งบประมาณมีจำกัด ขาดยานพาหนะ และยังขาดการมีส่วนร่วมระหว่างหน่วยงานที่รับผิดชอบพื้นที่กับหน่วยงานอื่นที่เกี่ยวข้อง
๘. ราษฎรขาดจิตสำนึกในการป้องกันและดูแลรักษา และมีส่วนร่วมในการดูแลรักษาทรัพยากรป่าไม้น้อย

## ๑. มาตรการป้องกันและปราบปรามการบุกรุกทำลายทรัพยากรป่าไม้

๑) จัดตั้งชุดเฉพาะกิจป้องกันและปราบปรามการบุกรุกทำลายทรัพยากรป่าไม้ โดยสนธิกำลังจากเจ้าหน้าที่ที่เกี่ยวข้อง เพื่อดำเนินการตรวจปราบปรามในพื้นที่ล่อแหลม และพื้นที่ที่มีการบุกรุกจำนวนมากอย่างต่อเนื่อง

๒) กำหนดความรับผิดชอบของเจ้าหน้าที่ที่เกี่ยวข้อง ถ้าหากพบการกระทำผิดขึ้นในพื้นที่รับผิดชอบ จะต้องมีส่วนรับผิดชอบด้วย

๒.๑ หากหมู่บ้านใดมีการบุกรุกทำลายป่าไม้เกิน ๕ ไร่ ต่อราย โดยกำนัน และผู้ใหญ่บ้านไม่ทราบเรื่อง หรือไม่ได้แจ้งข้อมูลเบื้องต้นให้หน่วยงานที่เกี่ยวข้องทราบ ถือว่าบกพร่องต่อหน้าที่ จงใจหรือปล่อยปละละเลยและไม่ปฏิบัติตามนโยบายของจังหวัด ปลัดอำเภอผู้รับผิดชอบประจำตำบล กำนัน และผู้ใหญ่บ้านเจ้าของพื้นที่จะต้องถูกคณะกรรมการสอบสวนทางวินัย

๒.๒ หากพื้นที่ป่าไม้ในความรับผิดชอบของหน่วยงานป่าไม้ถูกบุกรุกเกิน ๑๕ ไร่ต่อราย โดยผู้รับผิดชอบของหน่วยงานนั้นไม่ทราบ ถือว่าบกพร่องต่อหน้าที่ เป็นการจงใจหรือปล่อยปละละเลยและไม่ปฏิบัติตามนโยบายของจังหวัด เจ้าหน้าที่ผู้รับผิดชอบพื้นที่จะต้องถูกตั้งคณะกรรมการสอบสวนทางวินัย

๒.๓ ถ้ามีการบุกรุกตัดไม้ทำลายป่าในเขตรับผิดชอบของเขตอนุรักษ์ป่าเขตใด โดยหัวหน้าชุดเขตรับผิดชอบมิได้มีการกวดขันจับกุม ปล่อยให้ทางจังหวัดหรืออำเภอทำการจับกุม หัวหน้าชุดเขตนั้นจะต้องรับผิดชอบ ถูกตั้งคณะกรรมการสอบสวน หย่อนประสิทธิภาพ บกพร่องต่อหน้าที่ด้วย

๓) พื้นที่ป่าที่ถูกบุกรุกทำลาย และถูกจับกุมดำเนินคดี ให้พนักงานเจ้าหน้าที่ผู้มีอำนาจตาม มาตรา ๒๕ แห่ง พ.ร.บ. ป่าสงวนแห่งชาติ พ.ศ. ๒๕๐๗ หรือมาตรา ๒๒ แห่ง พ.ร.บ. อุทยานแห่งชาติ พ.ศ. ๒๕๐๔ รื้อถอนสิ่งปลูกสร้าง หรือผลอาสินแล้วแต่กรณี

**๒. มาตรการฟื้นฟูสภาพ** ดำเนินการปลูกฟื้นฟูพื้นที่ป่าไม้ที่ถูกบุกรุกทุกแปลง และปลูกต้นไม้ในพื้นที่ต่างๆ เช่น สถานที่ราชการ สองข้างทาง รอบอ่างเก็บน้ำ ที่สาธารณะประโยชน์ต่างๆ

**๓. มาตรการสร้างจิตสำนึกในการดูแลรักษาทรัพยากรป่าไม้** ทำการประชาสัมพันธ์เรื่องที่เกี่ยวข้องกับการป้องกัน ดูแล และรักษาทรัพยากรป่าไม้ในทุกรูปแบบ ให้ทุกองค์กรได้ทราบและให้ความร่วมมือ รวมถึงการจัดกิจกรรมรูปแบบต่าง ๆ ที่เกี่ยวข้อง

### ด้านทรัพยากรน้ำและแหล่งน้ำ

#### น้ำผิวดิน

จังหวัดสุราษฎร์ธานีมีแหล่งน้ำธรรมชาติที่สำคัญคือ แม่น้ำตาปี คลองพุมดวง คลองแสง และมีแหล่งน้ำผิวดินอื่นๆ เช่น

- คลอง ๔๗๔ สาย
- ฝายน้ำล้น ๔๓๐ แห่ง
- อ่างเก็บน้ำ ๔๒ แห่ง
- เขื่อน ๑ แห่ง

#### ปัญหา

๑. มีการบุกรุกพื้นที่ต้นน้ำ กลางน้ำ และท้ายน้ำ เพื่อการขยายพื้นที่เพาะปลูกพืชเศรษฐกิจ เช่น ปาล์ม น้ำมัน ยางพารา เป็นต้น ทำให้เกิดผลกระทบได้แก่ เกิดการชะล้างพังทลายของดิน เกิดตะกอน ทำให้แหล่งน้ำตื้นเขิน ขาดน้ำในหน้าแล้ง มีน้ำป่า/น้ำท่วมเฉียบพลัน

๒. การบริหารจัดการทรัพยากรน้ำยังไม่มีประสิทธิภาพทำให้เกิดภาวะการณ์ขาดแคลนน้ำอุปโภค บริโภคในฤดูแล้ง

๓. คุณภาพน้ำในแหล่งน้ำไม่ดี จากการปนเปื้อนน้ำทิ้งจากชุมชน โรงงานอุตสาหกรรม การทำเกษตรกรรม และการขาดจิตสำนึกในการอนุรักษ์แหล่งน้ำ ทำให้ส่งผลกระทบต่อการใช้ประโยชน์ การใช้ต้นทุนสูงในการบำบัด และผลกระทบต่อสุขภาพ

#### แนวทางการแก้ไขปัญหา

๑. การเพิ่มประสิทธิภาพการจัดเก็บน้ำ เช่น การสร้างฝาย (Check Dam) อ่างเก็บน้ำ ระบบประปา การบริหารจัดการแหล่งน้ำขนาดกลาง และเล็ก เป็นต้น

๒. การป้องกันน้ำท่วม เช่น การทำแก้มลิง การสร้างระบบเตือนภัยในพื้นที่เสี่ยงภัย เป็นต้น

๓. การกำหนดการใช้ที่ดินเหมาะสม การทำหมุดหลักเขตลำน้ำสาธารณะเพื่อป้องกันการบุกรุก

๔. การอนุรักษ์ทรัพยากรน้ำเชิงบูรณาการ เช่น การศึกษาวางแผนแม่บทกำหนดพื้นที่ขุดลอกลำน้ำและแก้มลิง การศึกษาออกแบบรายละเอียดและก่อสร้างระบบบำบัดน้ำเสียในเขตเทศบาล การมีส่วนร่วมของทุกภาคส่วน การบังคับใช้กฎหมาย เป็นต้น

๕. การบริหารจัดการทรัพยากรน้ำแบบยั่งยืน เช่น การพัฒนาระบบข้อมูลเครือข่ายสารสนเทศ การเพิ่มความสามารถของบุคลากรในการประยุกต์ใช้ข้อมูลรีโมทเซนซิงและสารสนเทศภูมิศาสตร์ในการวางแผนและบริหารจัดการทรัพยากรน้ำ เป็นต้น

#### น้ำใต้ดิน

จังหวัดสุราษฎร์ธานีมีการเจาะบ่อบาดาลเป็นจำนวนมาก สำหรับใช้ในการอุปโภค บริโภค เกษตรกรรม ธุรกิจ โรงงานอุตสาหกรรม บริการ และการค้าขายน้ำบาดาล โดยเฉพาะพื้นที่อำเภอเกาะสมุย ในปี พ.ศ. ๒๕๕๔ (มกราคม ๒๕๕๔) มีจำนวนบ่อบาดาลเอกชน ๒,๗๙๒ บ่อ แยกเป็น

- ประเภทอุปโภคบริโภค ๑,๘๒๒ บ่อ
- ประเภทธุรกิจอุตสาหกรรม ๒๔๐ บ่อ
- ประเภทธุรกิจการค้า ๑๑๘ บ่อ
- ประเภทธุรกิจบริการ ๔๐๙ บ่อ
- ประเภทเกษตรกรรม ๒๐๓ บ่อ

#### ปัญหา

ทรัพยากรน้ำบาดาลของจังหวัดสุราษฎร์ธานี ยังไม่อยู่ในขั้นที่เป็นภาวะวิกฤต แต่พบว่ามีปัญหาด้านทรัพยากรน้ำบาดาลดังนี้

๑. คุณภาพน้ำบาดาลบางแห่งไม่สามารถนำมาใช้ในการอุปโภค-บริโภคได้ เนื่องจากมีการปนเปื้อนของฟลูออไรด์ในปริมาณสูงในพื้นที่ ๑๓ อำเภอ ได้แก่ อ.กาญจนดิษฐ์ อ.ไชยา อ.คีรีรัฐนิคม อ.เคียนซา อ.ชัยบุรี อ.ท่าฉาง อ.ท่าชนะ อ.บ้านตาขุน อ.เวียงสระ อ.บ้านนาสาร อ.พระแสง อ.พุนพิน อ.บ้านนาเดิม

๒. มีการลักลอบเจาะบ่อบาดาลโดยไม่ได้ขออนุญาต

๓. ขาดการบำรุงรักษาบ่อบาดาลเดิม ทำให้มีการเปิดพื้นที่ใหม่เพื่อทำการขุดเจาะใหม่

๔. ผู้รับจ้างเจาะบ่อบาดาลบางรายขาดมาตรฐานในการขุดเจาะ

๕. ในพื้นที่เกาะสมุย มีการเปลี่ยนมือเจ้าของบ่อบ่อยและส่วนใหญ่ไม่สามารถตรวจสอบข้อมูลได้ เนื่องจากบางแห่งเป็นของชาวต่างชาติและไม่ได้อยู่ประจำในพื้นที่หรือขายให้ผู้อื่นครอบครอง ทำให้มีปัญหาต่อการจัดเก็บค่าใช้น้ำบาดาล

#### ข้อมูลเชิงลึก

พื้นที่ที่มีการขออนุญาตเจาะบ่อบาดาลมากที่สุดคืออำเภอเกาะสมุย เพราะประสบกับปัญหาการขาดแคลนน้ำ ทั้งในภาคของธุรกิจ โรงแรมรีสอร์ท ตลอดจนการใช้น้ำอุปโภคบริโภคภายในครัวเรือน

## การแก้ไขปัญหา

เห็นควรจัดตั้งหน่วยงานย่อยประจำอำเภอเกาะสมุย เพื่อให้บริการกับผู้ประกอบกิจการ น้ำบาดาล และการตรวจสอดติดตามได้รวดเร็วยิ่งขึ้น

### ด้านขยะ คุณภาพน้ำ อากาศและเสียง

#### ๑. ขยะ

จังหวัดสุราษฎร์ธานีมีปริมาณขยะมูลฝอยในเขตเทศบาล ๕๒๐ ตันต่อวัน นอกเขตเทศบาล ประมาณวันละ ๑๘๖.๓๕ ตัน/วัน รวมมีขยะเกิดขึ้น ๗๐๖.๓๕ ตัน (ข้อมูล ณ ธันวาคม ๒๕๕๓)องค์กรปกครองส่วนท้องถิ่นที่มีระบบกำจัดขยะที่ถูกหลักสุขาภิบาลมีเพียงแห่งเดียว คือเทศบาลเมืองเกาะสมุย ใช้ระบบเตาเผา

#### สภาพปัญหา

องค์กรปกครองส่วนท้องถิ่นมีปัญหาในด้านการขาดแคลนพื้นที่ในการกำจัดขยะ เกิดปัญหา ตกค้าง และไม่มีระบบบำบัดขยะที่ถูกหลักสุขาภิบาล

#### สาเหตุการเกิดปัญหา

เนื่องจากองค์กรปกครองส่วนท้องถิ่นยังไม่มีการบริหารจัดการขยะอย่างครบวงจร เช่น การลด แยกขยะ การมีส่วนร่วมจากชุมชน เป็นต้น

#### ๒. คุณภาพน้ำผิวดิน (แม่น้ำตาปี-พุมดวง)

จังหวัดสุราษฎร์ธานีอยู่ในเขตลุ่มน้ำขนาดใหญ่ ๓ ลุ่มน้ำ คือ

- ๑) ลุ่มน้ำตาปี มีแม่น้ำตาปีเป็นแม่น้ำสายหลักมีความยาวประมาณ ๒๓๐ กิโลเมตร
- ๒) ลุ่มน้ำพุมดวง มีคลองพุมดวงเป็นลำน้ำสายหลักมีความยาวประมาณ ๘๔ กิโลเมตร
- ๓) ลุ่มน้ำภาคใต้ฝั่งตะวันออกตอนบน ได้แก่ คลองสายต่าง ๆ ซึ่งมักเกิดขึ้นและสิ้นสุดใน อำเภอท่าชนะ ท่าฉาง ไชยา กาญจนดิษฐ์ และดอนสัก

สำนักงานสิ่งแวดล้อมภาคที่ ๑๔ ได้ติดตามตรวจสอบคุณภาพน้ำของแม่น้ำตาปี-พุมดวง มีจุดตรวจสอบคุณภาพน้ำ จำนวน ๑๑ สถานี แบ่งเป็น

- แม่น้ำตาปี มีจุดตรวจคุณภาพน้ำ ๔ สถานี
- แม่น้ำพุมดวงมีจุดตรวจคุณภาพน้ำ ๔ สถานี
- แม่น้ำตาปี-พุมดวงบรรจบกัน ๒ มีจุดตรวจคุณภาพน้ำ ๓ สถานี

#### สภาพปัญหา

๑. คุณภาพน้ำในแม่น้ำตาปี-พุมดวง พ.ศ.๒๕๕๐ ส่วนใหญ่อยู่ในเกณฑ์คุณภาพน้ำพอใช้ ร้อยละ ๕๖.๔ อยู่ในเกณฑ์คุณภาพดี ร้อยละ ๒๑.๘ และอยู่ในเกณฑ์คุณภาพน้ำเสื่อมโทรม และเสื่อมโทรมมาก ร้อยละ ๒๔ โดยบริเวณที่มีคุณภาพน้ำเสื่อมโทรมถึงเสื่อมโทรมมาก ได้แก่บริเวณที่น้ำไหลผ่านชุมชนเมือง และบริเวณที่มีการไหลเวียนน้ำน้อย

๒. เมื่อปี พ.ศ.๒๕๔๙ มีเรื่องร้องเรียนเกี่ยวกับปัญหาคุณภาพ น้ำเสีย ปลาตาย จำนวน ๑๐ เรื่อง พ.ศ.๒๕๕๐ จำนวน ๑๒ เรื่อง

#### สาเหตุของการเกิดปัญหา

๑. ปัญหาคุณภาพน้ำส่วนใหญ่จะเป็นน้ำเสียชุมชนโดย เฉพาะชุมชนเมือง
๒. ปัญหาการลักลอบปล่อยน้ำเสียของโรงงานอุตสาหกรรม
๓. ปัญหาน้ำเสียจากสารเคมีภาคการเกษตร
๔. ปัญหาการปล่อยน้ำเสียของนาุ้ง ทำให้ความหลากหลายทางชีวภาพของคลองต่างๆ

ลดลง

### ข้อมูลเชิงลึก

จากการเปรียบเทียบข้อมูลคุณภาพน้ำแม่น้ำตาปี-พุมดวง ตั้งแต่ปี พ.ศ.๒๕๔๕ -๒๕๔๙ พบว่าคุณภาพน้ำมีแนวโน้มที่จะมีคุณภาพดีขึ้น แต่พบว่าแหล่งชุมชนหนาแน่นมีคุณภาพน้ำเสื่อมโทรมถึงเสื่อมโทรมมากเพิ่มขึ้น ซึ่งอาจจะเกิดจากสาเหตุหลายประการ เช่นการปนเปื้อนจากแหล่งชุมชน โรงงานอุตสาหกรรม แหล่งเกษตรกรรม เป็นต้น

ทั้งนี้บริเวณสถานีตรวจวัดที่มีแนวโน้มจะมีปัญหาคุณภาพน้ำที่ต้องเพิ่มการเฝ้าระวังและหาทางแก้ไขปัญหานั้นได้แก่สถานีท่าเรือบ้านดอน อ.เมืองฯ จ.สุราษฎร์ธานี สถานีคลองพระแสง เทศบาลตำบลเขาพัง อ.บ้านตาขุน จ.สุราษฎร์ธานี

### แนวทางการแก้ไขปัญห

๑. ประสานความร่วมมือหน่วยงานที่เกี่ยวข้องในการกำกับดูแลไม่ให้มีการปล่อยน้ำเสียลงสู่แหล่งน้ำ เช่น สำนักงานอุตสาหกรรมจังหวัด องค์กรปกครองส่วนท้องถิ่น เป็นต้น

๒. การเฝ้าระวังคุณภาพน้ำจากภาคส่วนต่าง ๆ เช่น เครือข่ายเฝ้าระวังคุณภาพน้ำ สำนักงานสิ่งแวดล้อมภาคที่ ๑๔ เป็นต้น

๓. การสร้างจิตสำนึกให้แก่ทุกภาคส่วนในการดูแลรักษาแหล่งน้ำ

### ๓. คุณภาพน้ำทะเล

จังหวัดสุราษฎร์ธานี มีแหล่งท่องเที่ยวทางทะเลหลายพื้นที่ได้แก่ เกาะสมุย เกาะพะงัน เกาะเต่า และหมู่เกาะอ่างทอง นอกจากนี้ยังเป็นแหล่งเพาะพันธุ์สัตว์น้ำ แหล่งทำประมงชายฝั่ง แหล่งประมงฟาร์ม หอยแครง หอยนางรม เป็นต้น

กลุ่มงานวิเคราะห์คุณภาพสิ่งแวดล้อม สำนักงานสิ่งแวดล้อมภาคที่ ๑๔ ร่วมกับสำนักงานเทศบาลเมืองเกาะสมุย และเครือข่ายตรวจวัดคุณภาพน้ำทะเลในบริเวณหาดท่องเที่ยวเกาะสมุย ตามโครงการติดตามตรวจสอบคุณภาพน้ำทะเลบริเวณแหล่งท่องเที่ยว จำนวน ๖ หาด คือ หาดหน้าทอน หาดแม่ น้ำ หาดบางรักษ์ หาดเชิงมน หากเฉวง/เฉวงน้อย และหาดละไม จำนวน ๑๙ จุด โดยดำเนินการตรวจวัดจำนวน ๓ ครั้ง/ปี ในปี ๒๕๕๔ ดำเนินการตรวจวัดในเดือนกุมภาพันธ์ พฤษภาคม และกันยายน เพื่อติดตามแนวโน้มคุณภาพน้ำทะเลในพื้นที่เกาะสมุยว่าเป็นไปตามมาตรฐานคุณภาพน้ำทะเลหรือไม่ และคุณภาพน้ำทะเลยังเหมาะสมกับการทำกิจกรรมต่าง ๆ ของนักท่องเที่ยว รวมทั้งเป็นข้อมูลให้กับหน่วยงานที่เกี่ยวข้องในการดำเนินการจัดการคุณภาพสิ่งแวดล้อมบริเวณแหล่งท่องเที่ยวให้มีคุณภาพสิ่งแวดล้อมที่ดี และสร้างความยั่งยืนให้การท่องเที่ยวในพื้นที่เกาะสมุย

ดำเนินการตรวจวัดคุณภาพน้ำทะเล ครั้งที่ ๑/๕๔ เมื่อวันที่ ๘ กุมภาพันธ์ ๒๕๕๔ โดยดำเนินการฯ ใน ๒ ส่วน ดังนี้

๑. การตรวจวัดคุณภาพน้ำในภาคสนาม พารามิเตอร์ทั่วไป จำนวน ๙ พารามิเตอร์ ได้แก่

- วัตถุประสงค์
- น้ำมันหรือไขมันบนผิวน้ำ
- สีกลิ่น
- อุณหภูมิความโปร่งใส
- ความเค็ม
- ความเป็นกรด-ด่าง
- ออกซิเจนละลาย

๒. การตรวจวิเคราะห์คุณภาพน้ำในห้องปฏิบัติการ จำนวน ๓ พารามิเตอร์ ได้แก่

- สารแขวนลอย
- แบคทีเรียกลุ่มโคลิฟอร์มทั้งหมด - แบคทีเรียกลุ่มฟีคัลโคลิฟอร์ม

ในการตรวจวัดคุณภาพน้ำทะเลในครั้งนี้ สำนักงานเทศบาลเมืองเกาะสมุยได้มีการจัดประชุมชี้แจงรายละเอียดของการดำเนินงาน เพื่อให้เครือข่ายทุกภาคส่วนได้มีความเข้าใจตรงกัน นอกจากนี้สำนักงานสิ่งแวดล้อมภาคที่ ๑๔ ได้มีการทบทวนกระบวนการตรวจวัดคุณภาพน้ำทะเลให้กับเครือข่ายทั้งเก่าและสมาชิกเครือข่ายใหม่ ที่เข้ามาร่วมการดำเนินงาน เพื่อให้สามารถทำการตรวจวัดคุณภาพน้ำทะเลได้อย่างถูกต้อง และได้ข้อมูลคุณภาพน้ำทะเลที่มีคุณภาพตามหลักวิชาการ

#### ๔. คุณภาพอากาศ

สภาพภูมิอากาศโดยส่วนใหญ่ของจังหวัดสุราษฎร์ธานี มีสภาพอากาศแบบมรสุมเขตร้อน อยู่ภายใต้อิทธิพลของลมมรสุมตะวันตกเฉียงใต้มาจากมหาสมุทรอินเดียคือ ระหว่างเดือนพฤษภาคม ถึงเดือนตุลาคม และลมมรสุมตะวันออกเฉียงเหนือที่พัดผ่านอ่าวไทยในช่วงเดือนพฤศจิกายน ถึงเดือนมกราคม อุณหภูมิเฉลี่ยตลอดปีประมาณ ๒๖.๓ องศาเซลเซียส (๒๕.๐-๒๗.๙) ความชื้นสัมพัทธ์ โดยเฉลี่ยตลอดปีประมาณ ๘๓% โดยสภาพภูมิอากาศของจังหวัดมี ๒ ฤดูกาล คือฤดูร้อน และ ฤดูฝน

กรมควบคุมมลพิษ ได้ทำการติดตั้งเครื่องตรวจวัดคุณภาพอากาศอัตโนมัติโดยทั่วไปในบรรยากาศ จำนวน ๑ สถานี ณ บริเวณที่ว่าการอำเภอเมือง จ.สุราษฎร์ธานี ตั้งแต่ปี พ.ศ.๒๕๔๕ และได้ดำเนินการตรวจวัดคุณภาพอากาศจากยานพาหนะ ในพื้นที่บริเวณเขตเมือง เป็นประจำทุกปี ตั้งแต่ปี พ.ศ.๒๕๔๘

##### คุณภาพอากาศโดยทั่วไปในบรรยากาศ

###### สภาพปัญหา

จากการตรวจวัดคุณภาพอากาศ ไม่มีดัชนีที่เกินเกณฑ์มาตรฐานคุณภาพอากาศ แต่ปัญหาคุณภาพอากาศส่วนใหญ่มาจากข้อมูลการร้องเรียน โดยเฉพาะเรื่องกลิ่นจากการประกอบกิจการได้แก่ โรงงานผลิตยางพารา ฟาร์มเลี้ยงหมู ฟาร์มเลี้ยงเป็ด ไก่ ฝุ่นควันจากเผาขยะ และโรงงานที่ใช้เชื้อเพลิงประเภทฟืนเป็นวัตถุดิบในการดำเนินการ โรงงานไม้แปรรูป

##### คุณภาพอากาศจากยานพาหนะ

###### สภาพปัญหา

คุณภาพอากาศจากยานพาหนะ ได้แก่รถยนต์เบนซิน รถยนต์ดีเซลรถจักรยานยนต์ พบมีดัชนีที่เกินเกณฑ์มาตรฐาน ได้แก่ ก๊าซคาร์บอนมอนนอกไซด์ ก๊าซไฮโดรคาร์บอน ปริมาณควันขาว ปริมาณควันดำ โดยส่วนใหญ่สาเหตุน่าจะมาจากสภาพของรถที่นำมาใช้มีสภาพเก่าลงทำให้การปล่อยก๊าซต่างเกินค่ามาตรฐานเพิ่มมากขึ้น ส่งผลต่อสภาพแวดล้อมภายนอก

###### ข้อมูลเชิงลึก

##### คุณภาพอากาศโดยทั่วไปในบรรยากาศ

จากผลการตรวจวัดคุณภาพอากาศ ปีพ.ศ.๒๕๔๗-๒๕๕๑ พบว่าคุณภาพอากาศได้แก่การตรวจวัดก๊าซ ก๊าซซัลเฟอร์ไดออกไซด์ (SO<sub>๒</sub>) ก๊าซไนโตรเจนไดออกไซด์ (NO<sub>๒</sub>) ก๊าซคาร์บอนมอนนอกไซด์ (CO) ก๊าซโอโซน (O<sub>๓</sub>) ฝุ่นขนาดเล็กกว่า ๑๐ ไมครอน (PM<sub>๑๐</sub>) อยู่ในเกณฑ์มาตรฐาน

##### คุณภาพอากาศจากยานพาหนะ

จากผลการตรวจวัดคุณภาพอากาศ ปี พ.ศ.๒๕๔๕๐-๒๕๕๑

๑. รถยนต์เบนซิน มีค่าของก๊าซคาร์บอนมอนนอกไซด์ เกินเกณฑ์มาตรฐานเพิ่มขึ้น จากร้อยละ ๔๒.๘๖ เป็นร้อยละ ๕๑.๐๒ และก๊าซไฮโดรคาร์บอนเกินเกณฑ์มาตรฐานเพิ่มขึ้น จากร้อยละ ๕๕.๑๐ เป็นร้อยละ ๗๓.๔๗

๒. รถจักรยานยนต์ ๒ จังหวะ มีค่าก๊าซไฮโดรคาร์บอนเกินเกณฑ์มาตรฐานเพิ่มขึ้น จากร้อยละ ๓๗.๕๐ เป็นร้อยละ ๔๒.๘๖

๓. รถยนต์ดีเซล มีปริมาณควันดำเกินเกณฑ์มาตรฐานลดลง

### แนวทางการแก้ไขปัญห

๑. ร่วมกับหน่วยงานที่เกี่ยวข้องดำเนินการเข้าไปตรวจสอบ และให้ผู้ประกอบการแก้ไข ปัญหาที่เกิดขึ้น และบังคับใช้กฎหมายอย่างจริงจัง เพื่อแก้ปัญหา
๒. ให้มีการเฝ้าระวังคุณภาพอากาศ เพื่อหาแนวทางป้องกันไม่ให้คุณภาพอากาศโดยทั่วไปเกิน เกณฑ์มาตรฐานที่กำหนด
๓. ให้หน่วยงานที่เกี่ยวข้องทำการเฝ้าระวัง ควบคุม และตรวจจับยานพาหนะที่ปล่อยก๊าซ คาร์บอน คาร์บอนไดออกไซด์ เกินค่ามาตรฐาน และห้ามใช้จนกว่าจะปรับปรุงแก้ไขจนแล้วเสร็จ

### ๕. เสี่ยง

กรมควบคุมมลพิษ ได้ทำการตรวจวัดเสียงโดยทั่วไปริมเส้นทางจราจร ณ ที่ว่าการอำเภอ เมืองสุราษฎร์ธานี เมื่อปี พ.ศ.๒๕๓๘-๒๕๔๘ และในปี พ.ศ.๒๕๕๐ ได้ทำการตรวจวัดเสียงจาก ยานพาหนะใช้งาน ในเขตเมือง ณ บริเวณหน้าศาลากลางจังหวัดสุราษฎร์ธานี หน้าสถานีขนส่งจังหวัด- สุราษฎร์ธานี หน้าห้างเอสโก้โลดส์ หน้าวิทยาลัยอาชีวศึกษาสุราษฎร์ธานี

### สภาพปัญหา

เสี่ยงจากการจราจรจากการตรวจวัด รถยนต์เบนซิน รถยนต์ดีเซลรถจักรยานยนต์ ยังมีค่าที่ เกินมาตรฐาน และรถที่มีเสียงเกินค่ามาตรฐานโดยส่วนใหญ่คือรถบรรทุก นอกจากนี้ยังมีปัญหาจากรถ ร้องเรียนบ้างเล็กน้อย

### สาเหตุของปัญหา

โดยส่วนใหญ่ผู้ใช้รถ จะไม่ค่อยใส่ใจและดูแลสภาพรถจึงทำให้ ส่งผลต่อสภาพแวดล้อมภายนอก

### ข้อมูลเชิงลึก

#### ระดับเสียงโดยริมเส้นทางจราจร

ผลการตรวจวัดระดับเสียงริมเส้นทางจราจร ตั้งปี พ.ศ.๒๕๓๘-๒๕๔๘ พบว่าระดับเสียงเฉลี่ย สูงสุดอยู่ที่ ระดับ ๖๑.๒๗ เดซิเบลเอ ซึ่ง ไม่เกินค่ามาตรฐานคุณภาพเสียงโดยทั่วไป ที่ ๗๐ เดซิเบลเอ

#### ระดับเสียงจากยานพาหนะใช้งาน

ผลการตรวจวัดระดับเสียงจากยานพาหนะใช้งาน ตั้งแต่ปีพ.ศ.๒๕๓๘-๒๕๕๐ ได้ทำการ ตรวจวัดจากรถยนต์เบนซิน รถจักรยานยนต์ รถยนต์ดีเซล ระยะห่างจากปลายท่อไอเสีย ที่ระยะ ๐.๕ เมตร พบว่า รถทุกประเภทมีระดับเสียงที่เกินค่ามาตรฐาน ที่ ๑๐๐ เดซิเบลเอ และมีแนวโน้มที่จะเพิ่มขึ้น

### แนวทางการแก้ไขปัญห

๑. ให้หน่วยงานที่เกี่ยวข้องดำเนินการ ตรวจสอบ และบังคับใช้กฎหมายอย่างจริงจัง เพื่อ แก้ปัญหา
๒. ให้มีการเฝ้าระวังระดับเสียง ไม่ให้เกินเกณฑ์มาตรฐานที่กำหนด เพื่อไม่ส่งผลกระทบต่อ

## ๕.๒ แหล่งน้ำเพื่อการเกษตร

### ทรัพยากรน้ำ

น้ำเป็นทรัพยากรธรรมชาติที่ประชาชนคนไทยมีความผูกพันอย่างลึกซึ้งกว่าชนเผ่าอื่นๆ ทั้งนี้ เพราะน้ำนอกจากจะเป็นส่วนประกอบของร่างกายและเป็นสิ่งจำเป็นต่อการดำรงชีวิตแล้ว น้ำยังเป็นส่วน หนึ่งของขนบธรรมเนียมประเพณี โดยอาจพูดได้ว่าชีวิตคนไทยผูกพันกับน้ำตั้งแต่เกิดจนตาย เช่น การตัด ผผมไฟเด็กแล้วนำไปลอยน้ำ การทำบุญกรวดน้ำ ประเพณีลอยกระทง สงกรานต์ และการ รดน้ำผู้เสียชีวิต เป็นต้น ในอดีตประเทศไทย ได้ชื่อว่าเป็นอู่ข้าวอู่น้ำ แต่ปัจจุบันคำว่าอู่ข้าวต้องเปลี่ยนหรือลบทิ้ง เพราะน้ำ ได้กลายเป็นทรัพยากรที่ขาดแคลน ตัวอย่างเช่น ในปี ๒๕๔๔ ซึ่งปัญหาการขาดแคลนน้ำจะรุนแรงขึ้น หากเราไม่สามารถจะปรับเปลี่ยนการบริหารและการจัดการทรัพยากรน้ำของเรา

ภัยร้ายแรงที่จะตามมาคือ ประเทศไทยจะไม่สามารถรักษาระดับการขยายตัวทางเศรษฐกิจในปัจจุบัน อันหมายถึงผลกระทบต่อรายได้และความอยู่ดีกินดีของประชาชนคนไทยต่อไปได้ ทั้งนี้ เพราะในอนาคตสงครามที่เอาชนะด้วยอาวุธคงจะเกิดได้ยาก แต่ความอยู่รอดและการพัฒนาของแต่ละประเทศจะขึ้นอยู่กับการแข่งขันทางเศรษฐกิจ การแข่งขันทางเศรษฐกิจขึ้นอยู่กับความสามารถในการแข่งขันกัน ค่าขาย ประเทศใดสามารถค้าขายได้ดีกว่าก็จะนำความร่ำรวยมาสู่ประเทศและประชาชน การค้าขายนั้นจำเป็นต้องผลิตสินค้าเพื่อขาย น้ำเป็นปัจจัยสำคัญในขบวนการผลิตสินค้า เช่น การเพาะปลูก การอุตสาหกรรม การท่องเที่ยว เป็นต้น ดังนั้นน้ำนอกจากจำเป็นต่อการดำรงชีวิตแล้ว ยังเป็นทรัพยากรที่สำคัญยิ่งในขบวนการผลิตสินค้า ซึ่งมีผลโดยตรงต่อการพัฒนาเศรษฐกิจและสังคมของประเทศ

### สถานภาพทรัพยากรน้ำ

จังหวัดสุราษฎร์ธานีมีเนื้อที่ประมาณ ๑๓,๐๗๙.๖๑ ตารางกิโลเมตร หรือ ๘,๑๗๔,๗๕๘.๖๑ ไร่ เป็นพื้นที่การเกษตรประมาณ ๓,๙๗๙,๘๕๔.๙๐ ไร่ คิดเป็น ๔๘.๖๘% ของพื้นที่ทั้งหมด พืชเศรษฐกิจที่สำคัญของจังหวัดที่มีการเพาะปลูกมาก ได้แก่ ยางพารา ปาล์มน้ำมัน มะพร้าว เงาะทุเรียน กาแฟ เป็นต้น พื้นที่ของจังหวัดสุราษฎร์ธานีตั้งอยู่ในเขต ๓ กลุ่มน้ำ คือกลุ่มน้ำตาปี (มีอ.ชัยบุรี, อ.พระแสง, อ.บ้านนาเดิม, อ.บ้านนาสาร, อ.เวียงสระ, อ.เคียนซา, อ.พนม, อ.พุนพิน, อ.บ้านตาขุน, อ.คีรีรัฐนิคม, อ.วิภาวดี และ อ.เมืองสุราษฎร์ธานี) กลุ่มน้ำภาคใต้ฝั่งตะวันออก (มี อ.ท่าชนะ, อ.ท่าฉาง, อ.ไชยา, อ.กาญจนดิษฐ์, อ.ดอนสัก, อ.เกาะสมุย และ อ.เกาะพะงัน) และกลุ่มน้ำภาคใต้ฝั่งตะวันตก(บางส่วน) ปริมาณฝนเฉลี่ยประมาณ ๑,๖๐๐ มม.ต่อปี แต่ปริมาณฝนที่ตกนี้ บางส่วนจะระเหยกลับไปในบรรยากาศบางส่วนถูกพืชดูดไปใช้ บางส่วนไหลลงสู่ทะเล และส่วนใหญ่จะซึมลงสู่ใต้ดิน

จากการพัฒนาทรัพยากรน้ำในอดีตจนถึงปัจจุบัน กรมชลประทานได้ดำเนินการพัฒนาแหล่งน้ำทั้งในกลุ่มน้ำตาปี และกลุ่มน้ำภาคใต้ฝั่งตะวันออก และกลุ่มน้ำภาคใต้ฝั่งตะวันตก มีการก่อสร้างทั้งโครงการชลประทานขนาดใหญ่ ขนาดกลางและขนาดเล็ก โครงการขุดลอกหนองน้ำและคลองธรรมชาติ งานศูนย์บริการเกษตรกรเคลื่อนที่ สระเก็บน้ำในไร่นา โครงการสูบน้ำด้วยไฟฟ้า จำนวน ๒,๓๗๒ โครงการ สามารถเก็บกักน้ำได้ประมาณ ๒๙.๒๓ ล้าน ลบ.ม.ช่วยเหลือพื้นที่ชลประทานได้ ๓๖๓,๖๔๔ ไร่

### ยุทธศาสตร์การพัฒนาแหล่งน้ำและจัดการน้ำของโครงการชลประทานสุราษฎร์ธานี

๑. แผนการจัดการน้ำเพื่ออุปโภค-บริโภค เลี้ยงสัตว์ ประปาหมู่บ้าน
๒. แผนจัดการน้ำเพื่อการเกษตร
๓. แผนจัดการน้ำเพื่ออุตสาหกรรม
๔. แผนจัดการน้ำเพื่อบรรเทาอุทกภัย
๕. แผนจัดการน้ำเพื่อการท่องเที่ยว

### ปัญหาการขาดแคลนน้ำ

ปัญหาการขาดแคลนน้ำ เกิดจากการเปลี่ยนแปลงทางด้านสังคมและเศรษฐกิจของประเทศ ปัญหาหลักๆมีดังนี้

การเติบโตของประชากร การเพิ่มของประชากรทำให้มีความต้องการใช้น้ำมากขึ้น ทั้งในด้านอุปโภค-บริโภคและการเกษตร ความต้องการใช้น้ำจะเพิ่มขึ้นตลอดเวลาทราบเท่าที่ประชากรเพิ่มขึ้นทุกปีเช่นกัน

การขยายตัวทางเศรษฐกิจที่ค่อนข้างรวดเร็ว อันสืบเนื่องจากการพัฒนาทางอุตสาหกรรม ความต้องการใช้น้ำของโรงงานต่างๆได้เพิ่มขึ้นอย่างรวดเร็ว การที่เศรษฐกิจของประเทศดีขึ้นยังมีส่วนทำให้พฤติกรรมการใช้น้ำของคนในเขตเมืองปรับเปลี่ยนไปในทางฟุ่มเฟือยขึ้น เช่น คนในเมืองจะใช้น้ำมากกว่าคนในเขตอื่น เพราะมีการใช้น้ำในด้านอื่นๆนอกจากที่จำเป็นต่อการดำรงชีวิต เช่น น้ำเพื่อล้างรถยนต์ น้ำเพื่อรดสนามหญ้าและแปลงดอกไม้ ใช้เครื่องสุขภัณฑ์ที่ใช้น้ำมาก เป็นต้น

ความเสื่อมโทรมของสภาวะสิ่งแวดล้อมเริ่มด้วยป่าไม้ถูกทำลายไปทำให้พื้นผิวดินขาดฟองน้ำธรรมชาติ ซึ่งทำหน้าที่อ่างเก็บน้ำธรรมชาติ น้ำฝนตกลงมาไหลลงทะเลหมด ไม่มีไว้ใช้ในฤดูแล้ง ข้ำยังทำให้เกิดปัญหาน้ำท่วมฉับพลัน ต่อมาก็คือการทิ้งน้ำเสียลงในแหล่งน้ำธรรมชาติ ทำให้น้ำในลำคลองเน่าเสียไม่สามารถนำมาใช้ประโยชน์ได้ นอกจากนี้ยังต้องระบายน้ำจากเขื่อนเพื่อไล่น้ำเสียเหล่านี้

การใช้น้ำอย่างไม่มีประสิทธิภาพ เกษตรกรซึ่งเป็นผู้ใช้น้ำรายใหญ่ยังใช้น้ำอย่างไม่มีประสิทธิภาพ เนื่องจากสาเหตุสองประการคือ ขาดระบบและอุปกรณ์การส่งน้ำที่ประหยัดและทันสมัย และขาดความรู้ในการใช้น้ำที่ถูกหลักวิชาการ ในขณะที่เดียวกันประชาชนในเมืองก็มีการใช้น้ำอย่างฟุ่มเฟือยไร้ประสิทธิภาพดังได้กล่าวมาแล้ว

การเจริญเติบโตทางการท่องเที่ยวจังหวัดสุราษฎร์ธานี มีแหล่งท่องเที่ยวที่มีชื่อเสียงทั่วโลก เช่น เกาะสมุย เกาะพะงัน ซึ่งแต่ละปีมีนักท่องเที่ยวทั้งชาวไทยและชาวต่างประเทศเดินทางมาเที่ยวกันเป็นจำนวนมาก มีการใช้น้ำสำหรับการอุปโภค-บริโภค เป็นจำนวนมาก

โดยสรุปจะเห็นว่าปัญหาที่กล่าวมาทั้งหมดเกิดจากผลการกระทำของคนทั้งนั้น คนหรือพวกเรเป็นผู้สร้างปัญหาขึ้น ธรรมชาติมิได้เป็นตัวปัญหา ดังนั้นการที่จะแก้ไขปัญหาก็ขึ้นอยู่กับคนขึ้นอยู่กับการจัดระบบการบริหารและจัดการทรัพยากรน้ำอย่างมีประสิทธิภาพ

### แนวทางแก้ไขปัญหา

แนวทางในการพัฒนาทรัพยากรน้ำเพื่อให้การพัฒนาจังหวัดดำเนินการต่อไปได้ คงต้องเน้นในหลักการพัฒนาแบบยั่งยืน ซึ่งหมายถึงการจัดการและการบริหารอย่างมีประสิทธิภาพ คงต้องยอมรับกันในระดับหนึ่งว่าการบริหารทรัพยากรน้ำของประเทศที่ผ่านมาประสบความสำเร็จในระดับหนึ่ง

แต่จากการเปลี่ยนแปลงที่รวดเร็ว คู่กับการขยายตัวทางเศรษฐกิจของประเทศ ระบบการจัดการและการบริหารเริ่มมีปัญหาและข้อบกพร่องที่จำเป็นต้องเร่งแก้ไข เพื่อให้สามารถตอบสนองการพัฒนาในอนาคต

ทบทวนนโยบายและแผนการพัฒนาทรัพยากรน้ำทุกระดับ เพื่อจะได้กำหนดนโยบายและแผนที่เหมาะสมต่อไป ภาคการใช้น้ำเพื่อการเกษตร ภาคการใช้น้ำเพื่อการอุปโภค-บริโภค ภาคการใช้น้ำเพื่อการอุตสาหกรรม เป็นต้น มีการแบ่งสรรน้ำ มีการเก็บค่าน้ำ ในส่วนของแผนต้องยึดถือแผนลุ่มน้ำในการพิจารณากำหนดแผนย่อยหรือโครงการ ต้องมีการศึกษาศักยภาพของลุ่มน้ำทุกลุ่มน้ำและกำหนดแผนการจัดสรรน้ำให้แก่ภาคต่างๆให้เหมาะสม จากนั้นจึงกำหนดความสำคัญก่อนหลังของโครงการต่างๆให้สอดคล้องกัน

ปรับปรุงโครงสร้างองค์กรที่เกี่ยวข้องกับการพัฒนาทรัพยากรน้ำ ซึ่งขณะนี้ยังไม่เสร็จ ทำให้เกิดปัญหาความซ้ำซ้อนของภาระหน้าที่และพื้นที่ปฏิบัติ อีกทั้งยุ่งยากในการประสานงาน

ทบทวนบรรดากฎหมายที่เกี่ยวข้องกับเรื่องน้ำที่อยู่ภายใต้การดูแลของหน่วยงานต่างๆเพื่อปรับปรุงให้สอดคล้องกัน และให้มีแนวทางการบังคับใช้ที่มีประสิทธิภาพและเป็นธรรม

ประชาสัมพันธ์ให้ประชาชนเข้าใจถึงสถานะภาพของการพัฒนาทรัพยากรน้ำของประเทศ พร้อมกับส่งเสริมสนับสนุนให้ประชาชนมีส่วนร่วมในขบวนการตัดสินใจและร่วมมือในการประหยัดน้ำ

โดยสรุป การพัฒนาแหล่งน้ำยังมีความจำเป็นจะต้องดำเนินการต่อไป แต่จะต้องมีการบริหารจัดการน้ำให้เกิดประโยชน์สูงสุด โดยการให้ผู้ใช้้ทุกภาคมีส่วนร่วมในการกำหนดวิธีการใช้น้ำ

## ๕.๓ การใช้ที่ดิน ปัญหาการบุกรุกและการออกเอกสารสิทธิ

### ๑. ที่ดินที่นำมาปฏิรูปที่ดิน

เป็นที่ดินของรัฐประเภทต่างๆ ที่มีราษฎรครอบครองทำประโยชน์ / อยู่อาศัย และหน่วยงานซึ่งรับผิดชอบดูแลพื้นที่ ได้ส่งมอบให้กระทรวงเกษตรและสหกรณ์ นำไปตราพระราชกฤษฎีกา กำหนดเป็นเขตปฏิรูปที่ดิน

ในท้องที่จังหวัดสุราษฎร์ธานี มีพื้นที่ดำเนินการปฏิรูปที่ดินประมาณ ๑.๙๑ ล้านไร่ ประกอบด้วยที่ดินของรัฐ ๔ ประเภท ได้แก่

- ๑.๑ ที่สาธารณประโยชน์ที่ราษฎรเล็กใช้ประโยชน์ร่วมกัน
- ๑.๒ ที่ราชพัสดุ
- ๑.๓ ที่จำแนกออกจากเขตป่าไม้ถาวร
- ๑.๔ ที่ดินในเขตป่าสงวนแห่งชาติที่เสื่อมสภาพ

**ผลการจัดที่ดิน :** การออกหนังสืออนุญาตให้เข้าทำประโยชน์ในเขตปฏิรูปที่ดินให้แก่

#### เกษตรกร

ตั้งแต่ปี ๒๕๓๒ - ปัจจุบัน ได้ดำเนินการสำรวจรังวัด สอบสวนสิทธิ์ เสร็จจากกระจายสิทธิ การถือครอง และจัดที่ดินทำกินให้แก่เกษตรกร (มอบหนังสืออนุญาตให้เข้าทำประโยชน์ในเขตปฏิรูปที่ดิน : ส.ป.ก.๔-๐๑) ในพื้นที่เขตปฏิรูปที่ดิน ๗๑ ตำบล ๑๖ อำเภอ มีเกษตรกรที่ได้รับสิทธิเข้าทำประโยชน์แล้ว จำนวน ๖๔,๖๕๕ ราย รวมเนื้อที่ทั้งหมดประมาณ ๑,๑๖๑,๘๗๓ ไร่ (รายละเอียดตามตารางที่แนบ)

**ผลการดำเนินการมอบเอกสารสิทธิ ส.ป.ก.๔-๐๑**  
**ของ ส.ป.ก.จังหวัดสุราษฎร์ธานี ตั้งแต่ปี พ.ศ. ๒๕๕๓ ถึง พ.ศ. ๒๕๕๔**

ลำดับ	อำเภอ	ตำบลในเขต ปฏิรูปที่ดิน	ออกหนังสืออนุญาตฯ				
			ราย	แปลง	ไร่	งาน	วา
<b>รวมทั้งสิ้น</b>	<b>๑๖</b>	<b>๗๑</b>	<b>๖๔,๖๕๕</b>	<b>๘๕,๖๖๘</b>	<b>๑,๑๖๑,๘๗๓</b>	<b>๐</b>	<b>๗</b>
๑	กาญจนดิษฐ์	กรูด	๑,๐๔๕	๑,๓๗๒	๑๖,๕๐๑	๓	๗
		คลองสระ	๑,๖๘๕	๒,๒๖๕	๒๖,๗๒๙	๐	๘๔
		ช้างขวา	๖๐๐	๗๙๑	๑๐,๙๙๔	๓	๘๙
		ช้างซ้าย	๒,๓๘๒	๓,๒๗๕	๔๐,๗๑๓	๑	๔๖
		ท่าอู่แท	๑,๙๗๔	๒,๖๐๕	๒๘,๖๘๗	๑	๗๕
		ทุ่งรัง	๔๗๘	๖๐๙	๑๐,๙๓๘	๑	๗๔
		ป่าร้อน	๑,๗๒๙	๒,๒๙๒	๒๘,๘๕๑	๐	๒๙
		พลาวยาส	๔๔	๕๐	๖๓๐	๑	๑๐
	<b>รวม</b>	<b>๘</b>	<b>๙,๙๓๗</b>	<b>๑๓,๒๕๙</b>	<b>๑๖๔,๐๔๖</b>	<b>๒</b>	<b>๑๔</b>
๒	คีรีรัฐนิคม	ถ้ำสิงขร	๑,๐๔๖	๑,๓๕๗	๒๔,๗๖๒	๒	๕๓
		บ้านทำเนียบ	๒,๖๖๔	๓,๗๔๖	๕๕,๗๒๐	๑	๑๘
		ย่านยาว	๔๐๒	๔๙๒	๕,๘๙๒	๐	๒๙
	<b>รวม</b>	<b>๓</b>	<b>๔,๑๑๒</b>	<b>๕,๕๙๕</b>	<b>๘๖,๓๗๕</b>	<b>๐</b>	<b>๐</b>
๓	เคียนซา	บ้านเสด็จ	๕,๘๘๘	๘,๓๙๖	๑๑๓,๖๖๓	๑	๔๗
		พ่วงพรมคร	๒,๒๒๒	๓,๐๖๘	๓๙,๘๕๕	๐	๗๘
		อรัญคามวารี	๔๗๑	๕๘๔	๙,๒๐๖	๑	๘๔
		เขาตอก	๕๕๕	๖๙๙	๘,๒๓๘	๐	๔๖
		เคียนซา	๕๕๙	๖๗๘	๑๑,๒๘๐	๐	๖๓
	<b>รวม</b>	<b>๕</b>	<b>๙,๗๐๕</b>	<b>๑๓,๔๒๕</b>	<b>๑๘๒,๒๔๓</b>	<b>๑</b>	<b>๑๘</b>
๔	ชัยบุรี	คลองน้อย	๗๘๕	๑,๐๓๙	๑๔,๓๒๕	๐	๑๔
		ชัยบุรี	๘๑๔	๑,๑๑๐	๑๕,๕๗๒	๒	๗๓
		สองแพรก	๖๓๑	๘๔๕	๑๑,๖๒๓	๓	๓๓
		ไพรทอง	๑,๔๑๐	๑,๙๐๙	๒๕,๔๕๐	๒	๖๙
	<b>รวม</b>	<b>๔</b>	<b>๓,๖๔๐</b>	<b>๔,๙๐๓</b>	<b>๖๖,๙๗๒</b>	<b>๐</b>	<b>๘๙</b>
๕	ไชยา	ปากหมาก	๑,๕๒๒	๑,๙๒๖	๓๒,๐๑๒	๑	๒๓
		ป่าเว	๒๑๐	๒๕๒	๔,๕๐๗	๒	๘๑
		โม่ถ้าย	๘๔๗	๑,๐๐๐	๑๘,๒๐๕	๐	๘๓
		เลม็ด	๑๒	๑๒	๓๑๘	๓	๓๑
		เวียง	๗๖	๘๔	๑,๑๘๗	๐	๒๕
	<b>รวม</b>	<b>๕</b>	<b>๒,๖๖๗</b>	<b>๓,๒๗๔</b>	<b>๕๖,๒๓๑</b>	<b>๐</b>	<b>๔๓</b>
๖	ดอนสัก	ดอนสัก	๑๐๓	๑๓๘	๑,๓๑๒	๑	๒๐
		ปากแพรก	๒,๔๔๑	๓,๓๗๓	๓๓,๑๕๖	๐	๑๔
	<b>รวม</b>	<b>๒</b>	<b>๒,๕๔๔</b>	<b>๓,๕๑๑</b>	<b>๓๔,๔๖๘</b>	<b>๑</b>	<b>๓๔</b>
๗	ท่าฉาง	คลองไพร	๘๘๕	๑,๐๔๔	๒๐,๕๖๐	๓	๖
		ท่าเคุย	๗๘๗	๑,๐๔๔	๑๖,๕๕๕	๐	๑๔
		เสวียด	๗๒	๘๗	๑,๕๖๑	๒	๕๓
	<b>รวม</b>	<b>๓</b>	<b>๑,๗๔๔</b>	<b>๒,๑๗๕</b>	<b>๓๘,๖๗๖</b>	<b>๑</b>	<b>๒๖</b>

ลำดับ	อำเภอ	ตำบลในเขต ปฏิรูปที่ดิน	ออกหนังสืออนุญาตฯ				
			ราย	แปลง	ไร่	งาน	วา
๘	ท่าชนะ	คลองพา	๒,๑๓๓	๒,๙๐๔	๓๙,๓๓๗	๒	๘๙
		คันธุลี	๑,๒๑๕	๑,๔๕๖	๒๗,๙๗๘	๑	๗๖
		ท่าชนะ	๑๙๕	๒๕๕	๒,๔๓๔	๒	๘๔
		ประสงค้	๒,๐๑๒	๒,๕๕๖	๔๐,๔๘๐	๓	๓๕
		สมอทอง	๑,๑๒๓	๑,๔๐๗	๒๕,๒๔๘	๑	๓๐
	<b>รวม</b>	<b>๕</b>	<b>๖,๖๗๘</b>	<b>๘,๕๗๘</b>	<b>๑๓๕,๔๘๐</b>	<b>๐</b>	<b>๑๔</b>
๙	บ้านตาขุน	เขาวง	๑๐๒	๑๑๘	๑๓๕๐	๑	๔๘
		<b>รวม</b>	<b>๑</b>	<b>๑๐๒</b>	<b>๑๑๘</b>	<b>๑๓๕๐</b>	<b>๑</b>
๑๐	บ้านนาเดิม	ทรัพย์ทวี	๔๐๗	๕๐๔	๕,๔๗๕	๑	๒๕
		น้ำใต้	๘๕๘	๑,๐๐๙	๑๒,๘๒๗	๓	๙๙
		บ้านนา	๑,๖๖๘	๒,๑๖๓	๒๓,๗๗๘	๐	๑๙
		<b>รวม</b>	<b>๓</b>	<b>๒,๙๓๓</b>	<b>๓,๖๗๖</b>	<b>๔๒,๐๘๑</b>	<b>๑</b>
๑๑	บ้านนาสาร	คลองปราบ	๑๔๙	๑๙๓	๑,๘๔๒	๐	๓๒
		ท่าซี้	๖๑๘	๘๓๙	๗,๗๑๖	๑	๒๘
		ทุ่งเตา	๒๔๖	๒๓๒	๓,๓๒๘	๓	๒๒
		ทุ่งเตาใหม่	๗๑๕	๘๘๒	๑๐,๓๕๗	๓	๗๒
		นาสาร	๒๑๑	๒๓๘	๒,๑๒๒	๐	๒๘
		น้ำพุ	๕๔๐	๗๑๕	๖,๕๔๕	๐	๗๔
		พรุพี	๒๙๖	๔๒๗	๓,๓๒๘	๑	๖
		เพิ่มพูนทรัพย์	๒๒๑	๓๐๖	๒,๗๖๖	๓	๓๒
		ลำพูน	๑๐๑	๑๑๘	๙๑๔	๐	๗๕
	<b>รวม</b>	<b>๙</b>	<b>๓,๐๙๗</b>	<b>๔,๐๔๑</b>	<b>๓๘,๙๒๑</b>	<b>๒</b>	<b>๖๙</b>
๑๒	พนม	คลองชะอุ่น	๑,๒๔๗	๑,๘๖๖	๑๙,๐๔๐	๒	๖๘
		ต้นยวน	๒,๒๖๓	๓,๐๔๒	๔๙,๖๕๔	๑	๕
		คลองศก	๑๘๓	๒๒๓	๒,๑๕๑	๓	๑๙
		<b>รวม</b>	<b>๓</b>	<b>๓,๖๙๓</b>	<b>๕,๑๓๑</b>	<b>๗๐,๘๔๖</b>	<b>๒</b>
๑๓	พระแสง	ไทรโสภา	๑,๒๖๗	๑,๖๓๔	๒๘,๓๕๘	๑	๒๖
		ไทรซิ่ง	๑,๘๐๓	๒,๔๔๑	๓๓,๒๔๘	๒	๔๑
		บางสวรรค์	๒,๐๙๕	๒,๙๑๗	๓๔,๘๒๖	๐	๖๙
		สินเจริญ	๗๒๓	๙๖๘	๙,๙๖๘	๓	๑๗
		สินปุน	๕๓๘	๗๕๐	๘,๓๘๘	๐	๓๕
		สาकु	๗๐๕	๙๑๙	๑๕,๕๐๐	๑	๒๘
		อี่ปัน	๗๘๖	๙๗๘	๑๒,๐๑๗	๒	๑๔
	<b>รวม</b>	<b>๗</b>	<b>๗,๙๑๗</b>	<b>๑๐,๖๐๗</b>	<b>๑๓๙,๓๐๗</b>	<b>๓</b>	<b>๓๐</b>

ลำดับ	อำเภอ	ตำบลในเขต ปฏิรูปที่ดิน	ออกหนังสืออนุญาตฯ				
			ราย	แปลง	ไร่	งาน	วา
๑๔	พุนพิน	กรูด	๗๖๑	๙๕๓	๑๕,๔๙๘	๑	๖
		ตะพาน	๖๘๖	๘๖๗	๑๓,๒๒๑	๐	๓๐
		ท่าโรงช้าง	๑๔๖	๑๖๙	๒,๗๓๔	๒	๑๕
		ท่าสะท้อน	๓๕๘	๔๓๗	๖,๖๕๐	๑	๓๖
		บางนอน	๒๘๔	๓๔๓	๕,๒๙๙	๓	๙๑
		บางเดือน	๖๐๕	๗๖๔	๑๒,๑๑๙	๐	๗๙
		บางมะเดื่อ	๕๕๓	๖๘๕	๑๐,๖๒๐	๒	๘๔
		มะลวน	๖๖๓	๘๐๖	๑๔,๖๐๒	๐	๓๕
	<b>รวม</b>	<b>๘</b>	<b>๔,๐๕๖</b>	<b>๕,๐๒๔</b>	<b>๘๐,๗๔๖</b>	<b>๐</b>	<b>๗๖</b>
๑๕	เมืองสุราษฎร์ธานี	ขุนทะเล	๒๑๕	๒๔๕	๓,๔๕๙	๒	๔๖
		วัดประดู่	๓๐๔	๓๓๖	๕,๒๔๗	๐	๗๙
		<b>รวม</b>	<b>๒</b>	<b>๕๑๙</b>	<b>๕๘๑</b>	<b>๘,๗๐๖</b>	<b>๓</b>
๑๖	เวียงสระ	คลองฉนวน	๑๓๗	๑๗๕	๑,๕๒๒	๐	๕๘
		ทุ่งหลวง	๑๙๙	๒๕๑	๒,๖๖๒	๒	๓๒
		บ้านส้อง	๙๗๕	๑,๓๔๔	๑๑,๔๔๓	๑	๔๙
		<b>รวม</b>	<b>๓</b>	<b>๑,๓๑๑</b>	<b>๑,๗๗๐</b>	<b>๑๕,๖๒๘</b>	<b>๐</b>

**ข้อ ๒ ปัญหาผู้ถือครองที่ดินแปลงใหญ่ในเขตปฏิรูปที่ดิน และการดำเนินการแก้ไขปัญหา**

กรณีผู้ถือครองและทำประโยชน์ที่ดินแปลงใหญ่ในเขตปฏิรูปที่ดินโดยมิชอบหรือไม่มีสิทธิใด ๆ ในที่ดินตามกฎหมาย นั้น สำนักงานการปฏิรูปที่ดินเพื่อเกษตรกรรม(ส.ป.ก.) กำหนดแนวทางดำเนินการ เพื่อให้ผู้ถือครองที่ดินส่งมอบที่ดินคืนแก่ ส.ป.ก. เพื่อนำไปจัดสรรให้แก่เกษตรกร/ราษฎร ผู้ไร้ที่ดินทำกิน และประสงค์จะประกอบอาชีพเกษตรกรรมต่อไป ดังนี้

๑. ใช้มาตรการเจรจา เช่น การเจรจาชดเชยผลอาสิน
๒. ใช้มาตรการทางกฎหมาย
  - ๒.๑ คำสั่งทางปกครอง
  - ๒.๒ ดำเนินคดีแพ่ง
  - ๒.๓ ดำเนินคดีอาญา

การดำเนินการกรณีที่ดินแปลงใหญ่ในเขตปฏิรูปที่ดินจังหวัดสุราษฎร์ธานี ส.ป.ก. ได้ดำเนินการตามมาตรการดังกล่าวข้างต้น จำนวน ๗ ราย รวมเนื้อที่ ๘,๔๙๙-๑-๔๔ ไร่ ปรากฏตามบัญชีรายชื่อผู้ถือครองแปลงใหญ่ตามตารางที่แนบท้ายนี้

**บัญชีรายชื่อผู้ถือครองที่ดินแปลงใหญ่ ในเขตปฏิรูปที่ดิน  
ที่อยู่ระหว่างดำเนินการตามมาตรการเจรจาและมาตรการทางกฎหมาย**

ลำดับ	ผู้ถือครอง	เนื้อที่ถือครอง (ไร่-งาน-วา)	ที่ตั้งที่ดิน		การดำเนินการทาง กฎหมาย	หมายเหตุ
			ตำบล	อำเภอ		
๑	บริษัท จิวกิ้งจิวพัฒนา จำกัด	๑,๐๕๑-๒-๗๙	ไทรทอง	ชัยบุรี	คดีแพ่งและฟ้อง ชับไล่	พื้นที่บางส่วน อยู่ใน จ.กระบี่
๒	บริษัท รวมชัยปาล์ม ทอง จำกัด (นายเกษม เจริญพานิช กับพวก	๑,๗๔๙-๑-๒๔	ไทรทอง	ชัยบุรี	คดีแพ่งและคดีอาญา	
๓	บริษัท ปาล์มไทย การเกษตร จำกัด	๒,๔๓๕-๒-๖๒	ไทรทอง	ชัยบุรี	คดีแพ่งและคดีอาญา	
๔	นายสุทัศน์ คุณรักษ์ พงศ์ กับพวก	๑,๑๕๙-๓-๕๐	ไทรทอง	ชัยบุรี	คดีแพ่งและคดีอาญา	พื้นที่บางส่วน อยู่ใน จ.กระบี่
๕	นายสมไช รุ่งเชวง กับพวก	๑,๒๗๗-๓-๒๖	ไทรทอง	ชัยบุรี	คดีแพ่งและคดีอาญา	พื้นที่บางส่วน ประมาณ ๑๔๔- ๓-๘๓ ไร่อยู่ใน จ.กระบี่
๖	บริษัท สหอุตสาหกรรม น้ำมันปาล์ม จำกัด (มหาชน)	๒๐๐-๑-๗๖	บาง สวรรค์	พระแสง	คดีอาญา	บริษัท ได้ส่ง มอบที่ดินให้ ส. ป.ก.แล้ว
๗	บริษัท ไทยบุญทอง จำกัด	๖๒๔-๒-๘๗	ไทรทอง	ชัยบุรี	คำสั่งทางปกครอง	
	รวม ๗ ราย	๘,๔๙๙-๑-๔๔				

## ๒. การออกเอกสารสิทธิของสำนักงานที่ดินจังหวัดสุราษฎร์ธานี

## (๑) ข้อมูลทั่วไป

๑.๑ จำนวนเอกสารสิทธิทั้งจังหวัด ๕๑๙,๕๓๔ แปลง ๒,๓๙๙,๒๙๐-๐-๖๖.๔ ไร่

แยกเป็น

โฉนดที่ดิน	๓๓๒,๑๑๑	แปลง	๑,๒๘๐,๘๗๓-๓-๐๑.๓	ไร่
นส.๓	๔๒,๒๑๐	แปลง	๑๙๓,๖๘๗-๑-๕๕.๓	ไร่
นส.๓ ก	๑๑๙,๒๗๖	แปลง	๘๒๖,๒๗๗-๐-๘๒.๘	ไร่
ใบจอง	๕๖๓	แปลง	๗,๐๕๒-๐-๗๒	ไร่
สค.๑	๒๕,๓๗๔	แปลง	๙๑,๓๙๙-๒-๕๕	ไร่
ที่ดินไม่มีเอกสารสิทธิ	-	แปลง	-	ไร่

## สำนักงานที่ดิน สาขา

## สำนักงานที่ดิน สาขาบ้านนาสาร

โฉนดที่ดิน	๓๙,๐๘๔	แปลง	๑๘๒,๐๔๑-๒-๖.๒.๑	ไร่
นส.๓ ก	๕,๗๗๙	แปลง	๒๙,๙๑๖-๐-๖.๓	ไร่
นส.๓	๒,๓๓๑	แปลง	๑๘,๓๓๐-๐-๖๕.๒	ไร่

## สำนักงานที่ดิน สาขาไชยา

โฉนดที่ดิน	๓๕,๘๐๐	แปลง	๑๘๐,๘๗๑-๑-๗๗.๘	ไร่
นส.๓ ก	๕,๒๙๑	แปลง	๓๔,๕๑๘-๐-๖๕	ไร่
นส.๓	๑,๓๖๓	แปลง	๑๐,๗๙๑-๓-๘๑.๕	ไร่

## สำนักงานที่ดิน สาขาเวียงสระ

โฉนดที่ดิน	๒๑,๔๓๖	แปลง	๙๐,๙๑๑-๓-๓๙	ไร่
ตราจอง	๖๑๙	แปลง	๗๒-๐-๑๕	ไร่
นส.๓ ก.	๗,๕๓๓	แปลง	๓๐,๘๕๘-๓-๒๓	ไร่
ใบจอง	๗	แปลง	๘๔-๓-๘๖	ไร่

## สำนักงานที่ดิน สาขากาญจนดิษฐ์

โฉนดที่ดิน	๑๙,๘๗๕	แปลง	๑๕๓,๘๐๗	ไร่
นส.๓ ก	๑๒,๔๓๘	แปลง	๕๙,๐๗๖-๓-๑๑	ไร่
นส.๓	๓๙๑	แปลง	๓,๓๑๓-๑-๗๖.๑	ไร่

## สำนักงานที่ดิน สาขาพุนพิน

โฉนดที่ดิน	๓๓,๒๗๐	แปลง	๑๕๑,๓๑๙-๐-๕๐.๔	ไร่
ตราจอง	๙๒	แปลง	๕๓๒-๑-๒๔	ไร่
นส. ๓ ก	๑๙,๐๐๖	แปลง	๑๓๘,๖๔๒-๑-๙๔.๗	ไร่
น.ส. ๓	๔,๘๙๒	แปลง	๔๗,๓๕๓-๓-๘๑.๖	ไร่

## สำนักงานที่ดิน สาขาพระแสง

โฉนดที่ดิน	๑๘,๒๑๗ แปลง	๑๔๐,๙๕๒-๒-๖๒.๗ ไร่
นส.๓ ก	๑๐,๒๓๑ แปลง	๙๗,๑๙๐-๒-๔๐.๒ ไร่
นส.๓	๓๕๓๔ แปลง	๕,๐๙๓-๒-๗๖ ไร่

## สำนักงานที่ดิน สาขาเกาะสมุย ส่วนแยกเกาะพะงัน

โฉนดที่ดิน	๖,๒๙๓ แปลง	๑๓,๙๔๘-๒-๙๗.๗ ไร่
นส.๓ ก	๓,๑๑๐ แปลง	๑๓,๕๘๓-๒-๕๗.๑ ไร่
นส.๓	๕๖๑ แปลง	๒,๓๙๐-๒-๕๙.๒ ไร่

## สำนักงานที่ดิน สาขาไชยา ส่วนแยกท่าฉาง

โฉนดที่ดิน	๑๗,๕๑๘ แปลง	๑๓๔,๓๙๕-๑-๓๔.๗ ไร่
นส.๓ ก	๙,๕๑๑ แปลง	๕๓,๑๑๘-๑-๕๐.๕ ไร่
นส.๓	๓,๓๙๕ แปลง	๒๙,๘๖๗-๒-๗๘.๗ ไร่

## สำนักงานที่ดิน สาขากาญจนดิษฐ์ ส่วนแยกดอนสัก

โฉนดที่ดิน	๑๒,๙๐๗ แปลง	๗๑,๒๖๖-๑-๙๓.๔ ไร่
นส.๓ ก	๔,๖๒๑ แปลง	๓๑,๓๘๖-๐-๗๑.๙ ไร่
นส.๓	๘๑๗ แปลง	๗,๕๓๕-๑-๘๔.๕ ไร่

## สำนักงานที่ดิน อำเภอท่าชนะ

นส.๓ ก	๕,๖๖๓ แปลง	๔๓,๘๐๙-๑-๙๘ ไร่
นส.๓	๑,๔๕๔ แปลง	๑๒,๗๑๖-๑-๓๕ ไร่

## สำนักงานที่ดิน อำเภอเคียนซา

นส.๓ ก	๓๘๖ แปลง	๔,๓๕๑-๑-๗๗ ไร่
นส.๓	๓๙ แปลง	๕๙๐-๑-๓๙ ไร่

## สำนักงานที่ดิน อำเภอบ้านนาเดิม

นส.๓ ก	๒,๓๖๓ แปลง	๑๕,๗๖๕-๐-๑๔ ไร่
นส.๓	๓,๓๗๔ แปลง	๔,๕๗๔-๓-๒๐ ไร่

## สำนักงานที่ดิน อำเภอพนม

นส.๓ ก	๔,๓๖๗ แปลง	๕๘,๐๕๓-๑-๘๙.๖ ไร่
นส.๓	๓๕๙ แปลง	๗,๒๔๔-๓-๓๔ ไร่

## สำนักงานที่ดิน อำเภอกีรีรัฐนิคม

นส.๓ ก	๓,๓๒๘ แปลง	๔๑,๗๘๕-๓-๖๕.๗ ไร่
นส.๓	๑,๐๓๖ แปลง	๑๒,๖๖๐-๐-๖๕ ไร่

## สำนักงานที่ดิน อำเภอวิภาวดี

นส.๓ ก	๖๔๗ แปลง	๑๐,๐๓๘-๐-๗๓ ไร่
นส.๓	๗๑ แปลง	๑,๔๕๖-๓-๙๕ ไร่

## สำนักงานที่ดิน สาขาเกาะสมุย

โฉนดที่ดิน	๔๓,๘๓๕ แปลง	๗๐,๖๓๘-๐-๕๒.๑ ไร่
นส.๓ ก	๑๐,๖๓๙ แปลง	๒๓,๓๐๙-๒-๒๒.๓ ไร่
นส.๓	๑,๙๒๓ แปลง	๖,๗๒๔-๒-๕๔.๓ ไร่

## ๑.๒ ที่สาธารณประโยชน์

มี นสล.	๑,๐๐๑ แปลง	๑๐๒,๙๕๙๘-๑-๙๑.๖ ไร่
ไม่มี นสล.	๒๒๕ แปลง	๕๗๒,๔๓๓-๓-๘๔.๙ ไร่

## (๒) การปฏิบัติตามนโยบาย

## ๒.๑ การแก้ไขปัญหาสังคม และความยากจน

- ปีงบประมาณ ๒๕๔๘ นำที่ดินสาธารณะ “ป่าเขาหน้าแดง” อำเภอพนม นำมาจัดออกหนังสืออนุญาตตามระเบียบกระทรวงมหาดไทย ว่าด้วยการอนุญาตให้ประชาชนใช้ประโยชน์ในที่ดินของรัฐ พ.ศ.๒๕๔๗ จำนวน ๑๙๓ แปลง ๖๑๙ - ๓ - ๘๗ ไร่ แจกแล้ว ๑๓๓ แปลง ๓๐๑ - ๓ - ๐๙ ไร่ เหลือ ๖๐ แปลง ๓๑๘ - ๐ - ๗๘ ไร่

- ปีงบประมาณ ๒๕๔๙ นำที่สาธารณะ “ตลาดบ้านโนน” อำเภอดอนสัก ทำการรังวัดเพื่อออกใบอนุญาต จำนวน ๑๙๘ แปลง ๓๘-๒-๘๔ ไร่ เข้าร่วมโครงการ ๔๕ ราย ๕๔ แปลง

## งานในความรับผิดชอบของสำนักงานธนารักษ์พื้นที่สุราษฎร์ธานี

ปกครองดูแลที่ราชพัสดุ จำนวน ๑,๐๑๖ แปลง เนื้อที่ประมาณ ๑,๐๐๙,๙๓๕ - ๕ - ๙๔.๐๒ ไร่ โดยแยกการใช้ประโยชน์ดังนี้

## ๑. ส่วนราชการใช้ประโยชน์ จำนวน ๑,๐๑๑ ราย

- ที่ดิน	เนื้อที่ประมาณ	๙๘๙,๑๐๖ - ๒ - ๘๔.๒๒	ไร่
- อาคาร	จำนวน	๗,๗๙๐	หลัง

## ๒. จัดให้เช่า จำนวน ๔,๘๓๔ ราย

- ที่ดิน	เนื้อที่ประมาณ	๒๐,๘๒๙ - ๓ - ๐๙.๘	ไร่
- อาคาร	จำนวน	๔๕๘	หลัง

ข้อมูลการจัดประโยชน์ที่ดินและการเช่าอาคารราชพัสดุ  
จังหวัดสุราษฎร์ธานี

ลำดับที่	อำเภอ	เพื่อการเกษตร (ราย)	เพื่ออยู่อาศัย (ราย)	เพื่อประโยชน์ อย่างอื่น (ราย)	อาคารราชพัสดุ (ราย)	รวม (ราย)
๑	กาญจนดิษฐ์	๒	๕๕	๖	๓	๖๖
๒	เมืองสุราษฎร์ธานี	๑	๖๓	๒๓	๕๔	๑๔๑
๓	คีรีรัฐนิคม	๘	๒๗	๑	๐	๓๖
๔	ชัยบุรี	๒	๘๐	๑	๐	๘๓
๕	ดอนสัก	๗๙	๗	๖	๑	๙๓
๖	ท่าฉาง	๐	๐	๐	๐	๐
๗	ท่าชนะ	๑	๑๑๑	๐	๑	๑๑๓
๘	บ้านตาขุน	๐	๐	๑	๐	๑
๙	บ้านนาสาร	๐	๐	๑	๐	๑
๑๐	บ้านนาเดิม	๒	๒๕๙	๐	๑	๒๖๒
๑๑	พนม	๐	๐	๓	๐	๓
๑๒	พระแสง	๔๔	๒๒	๔	๐	๗๐
๑๓	พุนพิน	๑,๕๔๕	๑,๑๘๐	๑๒	๔๐๘	๓,๑๔๕
๑๔	วิภาวดี	๐	๐	๐	๐	๐
๑๕	เกาะพะงัน	๔๑	๓	๘๓	๒	๑๒๙
๑๖	เกาะสมุย	๓๒๓	๕๒	๒	๖	๓๘๓
๑๗	เคียนซา	๖๘๘	๔๒	๖	๕	๗๔๑
๑๘	เวียงสระ	๐	๔๖	๕	๑	๕๒
๑๙	ไชยา	๔	๑๘๐	๕	๐	๑๘๙
รวมทั้งหมด		๒,๗๔๐	๒,๑๒๗	๑๕๙	๔๘๒	๕,๕๑๒

ที่มา : สำนักงานธนารักษ์พื้นที่สุราษฎร์ธานี

## ข้อมูลที่ราชพัสดุทุกประเภท

ลำดับที่	อำเภอ	ที่ราชพัสดุ				สิ่งปลูกสร้าง		
		ทะเบียน ทั่วไป (ทะเบียน)	ทะเบียน สาธารณ ประโยชน์ (ทะเบียน)	ทะเบียน อุตสาหกรรม (ทะเบียน)	รวม (ทะเบียน)	ทะเบียน สิ่งปลูก สร้าง ของรัฐ (หลัง)	ทะเบียน ทั่วไป (หลัง)	รวม (หลัง)
๑	กาญจนดิษฐ์	๘๘	๒	๐	๙๐	๑๗๘	๔๕๔	๖๓๒
๒	เมือง- สุราษฎร์ ธานี	๑๘๕	๐	๐	๑๘๕	๕๘๒	๑,๑๒๔	๑,๗๐๖
๓	คีรีรัฐนิคม	๕๑	๐	๐	๕๑	๓๔	๑๗๒	๒๐๖
๔	ชัยบุรี	๑๐	๐	๐	๑๐	๒๘	๔๗	๖๕
๕	ดอนสัก	๔๒	๖	๐	๔๘	๔๘	๑๑๘	๑๖๖
๖	ท่าฉาง	๓๐	๐	๐	๓๐	๑๒๒	๑๒๖	๒๔๘
๗	ท่าชนะ	๕๓	๐	๐	๕๓	๑๖๘	๑๘๐	๓๔๘
๘	บ้านตาขุน	๒๖	๐	๐	๒๖	๑๐๒	๑๔๐	๒๔๒
๙	บ้านนาสาร	๖๔	๑	๐	๖๕	๑๑๐	๓๔๒	๔๕๒
๑๐	บ้านนาเดิม	๓๒	๐	๐	๓๒	๕	๑๓๔	๑๓๙
๑๑	พนม	๓๘	๐	๐	๓๘	๙๘	๒๑๖	๓๑๔
๑๒	พระแสง	๔๙	๐	๐	๔๙	๓๐	๓๒๘	๓๕๘
๑๓	พุนพิน	๑๒๐	๐	๐	๑๒๐	๑๗๕	๗๖๗	๙๔๒
๑๔	วิภาวดี	๔	๐	๐	๔	๕๒	๔๘	๑๐๐
๑๕	เกาะพะงัน	๒๘	๐	๐	๒๘	๒๐	๑๒๓	๑๔๓
๑๖	เกาะสมุย	๗๘	๐	๐	๗๘	๙๔	๒๗๗	๓๗๑
๑๗	เคียนซา	๓๒	๐	๐	๓๒	๕	๒๓๖	๒๔๑
๑๘	เวียงสระ	๘๓	๑๘	๐	๑๐๑	๒๕	๓๖๒	๓๘๗
๑๙	ไชยา	๖๕	๒๕	๐	๙๐	๓๘	๓๓๘	๓๗๖
รวมทั้งหมด		๑,๐๗๘	๕๒	๐	๑,๑๓๐	๑,๙๑๕	๕,๕๓๒	๗,๔๔๗

## 5.4 การป้องกันและแก้ไขปัญหาเสาเสพติด

## ๑. เป้าหมายยุทธศาสตร์พลังแผ่นดินเอาชนะยาเสพติด

๑.๑ ศพส.จ.สฎ. ได้รับเป้าหมายในแต่ละแผนงาน ตามยุทธศาสตร์พลังแผ่นดินเอาชนะยาเสพติด ประจำปี ๒๕๕๕ ซึ่งขณะนี้คงเหลือระยะเวลาดำเนินการเพื่อให้บรรลุเป้าหมาย ได้แก่ เดือนสิงหาคม-กันยายน ๒๕๕๕ แต่การดำเนินการตามเป้าหมายทุกแผนงานควรแล้วเสร็จภายในเดือนสิงหาคม ๒๕๕๕ ซึ่งมีผลการดำเนินงานในแผนงานหลัก ดังนี้

๑) แผนงาน การสร้างพลังสังคมพลังชุมชน เพื่อแก้ไขปัญหาในหมู่บ้าน/ชุมชน และพัฒนาจัดตั้งกองทุนแม่ของแผ่นดิน ขณะนี้ได้ดำเนินการครบทุกหมู่บ้านแล้ว มีการจัดตั้งผู้ประสานพลัง

แผ่นดินแล้ว จำนวน ๒๙,๑๑๑ คน วิทยากรกองทุนแม่ของแผ่นดิน ๘๑๙ คน เตรียมความพร้อมกองทุนแม่ของแผ่นดิน ๘๖ หมู่บ้าน

๒) แผนงานการแก้ไขปัญหาผู้เสพ/ผู้ติดยาเสพติด เป้าหมายรวม ๘,๖๓๐ คน ผลหวัง ๑ ต.ค.๕๔-๒๗ ก.ค.๕๕ จำนวน ๖,๘๐๓ คน คิดเป็นร้อยละ ๗๘.๘๓ คงเหลือ ๑,๘๒๗ คน

๒.๑ ระบบสมัครใจบำบัด(บสต.) เป้าหมาย ๒,๐๓๐ คน ผล ๑,๒๔๔ คน คงเหลือ ๗๘๖ คน

๒.๒ ระบบสมัครใจ(ค่ายปรับเปลี่ยนพฤติกรรม) เป้าหมาย ๔,๔๐๐ คน ผล ๓,๖๓๙ คน คงเหลือ ๗๖๑ คน

๒.๓ ระบบบังคับบำบัด เป้าหมาย ๑,๗๐๐ คน ผล ๑,๒๖๘ คน คงเหลือ ๔๓๒ คน

๒.๔ ระบบต้องโทษ เป้าหมาย ๕๐๐ คน ผล ๖๕๒ คน เกินเป้าหมาย ๑๕๒ คน

๒.๕ ติดตามผู้เสพที่ผ่านการบำบัด ๗,๐๐๐ คน ผล ๒,๘๗๐ คน คงเหลือ ๔,๑๓๐ คน

๓) แผนงานด้านการปราบปรามและบังคับใช้กฎหมาย (๑ ต.ค.๕๔-๓๐ มิ.ย.๕๕)

๓.๑ ข้อหาสำคัญ เป้าหมาย ๒๕ คดี ผลการดำเนินการ ๔๐ คดี/๕๙ ราย

๓.๒ จับกุมผู้ค้ารายย่อย เป้าหมาย ๑,๔๓๗ คดี ผลการดำเนินการ ๑,๔๒๑ คดี/๒,๑๕๗ ราย

๓.๓ ยึดทรัพย์ เป้าหมาย ๒๐๐ คดี ผลการดำเนินการ ๑๕๓ คดี มูลค่า ๕๓,๒๔๗,๗๑๔ บาท

๓.๔ หมายจับรายเก่า เป้าหมาย ๑๑๒ คดี ผลการดำเนินการ ๑๑๖ คดี/๑๑๖ ราย

๓.๕ เรื่องร้องเรียน เป้าหมาย ๕๐ เรื่อง ผลการดำเนินการ ๑๗๗ เรื่อง

๓.๖ ดำเนินการกับเจ้าหน้าที่ของรัฐ ๗ คดี/๗ ราย

๓.๗ จับกุมทุกข้อหา จำนวน ๖,๒๓๙ คดี/๗,๒๑๙ ราย

๑.๒ การจัดหาระดับ(Ranking) ผลการดำเนินงานตามยุทธศาสตร์พลังแผ่นดินเอาชนะยาเสพติดระดับจังหวัด

ช่วงเวลา	ชุมพร	นครศรีธรรมราช	สุราษฎร์ธานี
ต.ค.๕๔-ก.พ.๕๕	๑๗	๑๐	๑๑
ต.ค.๕๔-มี.ค.๕๕	๑๐	๑๓	๑๕
ต.ค.๕๔-เม.ย.๕๕	๑๐	๑๗	๔
ต.ค.๕๔-พ.ค.๕๕	๒๕	๓๑	๗
ต.ค.๕๔-มิ.ย.๕๕	๒๕	๔๗	๑๐
	(๗๗.๓๔)	(๗๑.๕๑)	(๘๑.๗๕)

ผลการดำเนินการแผนปราบปรามและบังคับใช้กฎหมาย  
ระหว่างวันที่ ๑ ตุลาคม ๒๕๕๔-๓๑ สิงหาคม ๒๕๕๕

ลำดับ ที่	เป้าหมายหลัก	จำนวน เป้าหมาย	ผลการดำเนินการ สะสม (๑ ต.ค.๕๔-๓๑ พ.ค. ๕๕)	ผลการดำเนินการใน รอบเดือน (๑-๓๑ ส.ค.๕๕)	รวม
๑	การจับกุม ผู้กระทำความผิดคดี ยาเสพติดในข้อหา สำคัญ	๒๕ คดี	๔๘ คดี ๖๖ คน	๕ คดี ๖ คน	๕๓ คดี ๗๒ คน
๒	การจับกุม ผู้กระทำความผิดค้า ยาเสพติดในข้อหา ครอบครองเพื่อ จำหน่ายขึ้นไป	๑,๔๓๗ คดี	๑,๖๒๓ คดี ๒,๔๗๙ คน	๑๕๑ คดี ๒๒๔ คน	๑,๗๗๔ คดี ๒,๗๐๓ คน
๓	ดำเนินการยึด ทรัพย์สินคดี ยาเสพติด	๒๐๐ คดี	๒๑๕ คดี มูลค่า ๕๘,๕๒๙,๔๔๙ บาท	๑๑ คดี มูลค่า ๓,๐๖๘,๗๔๐ บาท	๒๒๖ คดี มูลค่า ๖๑,๕๙๘,๑๘๙ บาท
๔	การดำเนินการตาม หมายจับคดี ยาเสพติดค้างเก่า	๑๑๒ หมาย	๑๓๙ คดี ๑๓๙ คน	๑๑ คดี ๑๑ คน	๑๕๐ คดี ๑๕๐ คน
๕	ดำเนินการกับข้อ ร้องเรียน	๕๐ เรื่อง	๔๖๘ เรื่อง	๗๐	๕๓๘ เรื่อง
๖	ดำเนินการกับ เจ้าหน้าที่ของรัฐ	-	๗ คดี ๗ คน	-	๗ คดี ๗ คน

## สรุป

๑. จับกุมคดียาเสพติดรวมทุกข้อหา ระหว่างวันที่ ๑ ตุลาคม ๒๕๕๔-๓๑ สิงหาคม ๒๕๕๕ จำนวน ๓๔๘ คดี ผู้ต้องหา ๙๐๘ คน ข้อหาผลิตพืชกระท่อม จำนวน ๓๑๘ คดี ผู้ต้องหา จำนวน ๘๗๘ คน และกัญชาสด จำนวน ๒๙ คดี ผู้ต้องหา ๒๙ คน

๒. จับกุมคดียาเสพติดรวมทุกข้อหา ระหว่างวันที่ ๑-๓๐ มิถุนายน ๒๕๕๕ จำนวน ๗๗๗ คดี ผู้ต้องหา ๙๑๕ คน

๓. รวมจับกุมคดียาเสพติดรวมทุกข้อหา ระหว่างวันที่ ๑ ตุลาคม ๒๕๕๔-๓๑ สิงหาคม ๒๕๕๕ มีการจับกุมรวมทั้งสิ้น ๗,๘๔๐ คน ผู้ต้องหา ๙,๐๕๕ คน จำนวนของกลางที่สำคัญ : รวมจำนวนของกลางที่สำคัญ :

ระหว่างวันที่ ๑ ตุลาคม ๒๕๕๔-๓๑ สิงหาคม ๒๕๕๕

๑. ไอซ์ จำนวน ๒๘,๓๖๖.๐๘ กรัม
๒. ยาบ้า จำนวน ๓๐๓,๘๒๕.๕๐ เม็ด
๓. กัญชาแห้ง จำนวน ๒๑๗,๗๐๖.๖๑ กรัม

## ๕.๕ ผลการดำเนินงานตามนโยบายสำคัญของกระทรวงมหาดไทย

๑. โครงการประชาสัมพันธ์ปลูกป่า ๘๐๐ ล้านกล้า ๘๐ พรรษา เฉลิมพระเกียรติมหาราชินี สมเด็จพระนางเจ้าพระบรมราชินีนาถ เนื่องในโอกาสพระราชพิธีมหามงคลเฉลิมพระชนมพรรษา ๘๐ พรรษา ๑๒ สิงหาคม ๒๕๕๕ เป้าหมายการปลูกต้นไม้ของจังหวัด ๘๕,๙๒๘ ต้น ผลการดำเนินงาน จังหวัดสุราษฎร์ธานี ขณะนี้ได้ปลูกต้นไม้แล้ว จำนวน ๒๘๖ ไร่ จำนวนกล้าไม้ ๓๔,๒๔๐ กล้า (รายงานการประชุมหัวหน้าส่วนราชการ ครั้งที่ ๙/๒๕๕๕ วันที่ ๒๗ กันยายน ๒๕๕๕)

๒. การแก้ไขปัญหาหนี้นอกระบบให้ประชาชน สรุปผลการดำเนินการอนุมัติสินเชื่อของ ธนาคาร ศูนย์แก้ไขปัญหาหนี้นอกระบบมีจำนวนลูกหนี้ที่ประสงค์ขอกู้เงินจากธนาคาร ๗,๔๙๘ ราย ผลการดำเนินงานธนาคารได้อนุมัติสินเชื่อและโอนเงินให้ลูกหนี้แล้ว ๒,๙๑๗ ราย แยกได้ ดังนี้

- (๑) ช.ก.ส. ๒,๐๑๓ ราย เป็นเงิน ๒๓๓,๗๒๓,๔๖๐.๐๐ บาท
- (๒) ธนาคารออมสิน ๑,๙๖๔ ราย เป็นเงิน ๑๙๖,๘๑๑,๒๕๐.๐๐ บาท
- (๓) ธนาคารอาคารสงเคราะห์ ๑๕ ราย เป็นเงิน ๑,๔๑๐,๐๐๐.๐๐ บาท
- (๔) ธนาคารกรุงไทย ๑๗ ราย เป็นเงิน ๒,๖๙๑,๗๕๐.๐๐ บาท
- (๕) ธนาคารพัฒนาวิสาหกิจขนาดกลางและขนาดย่อม ๓๑ ราย เป็นเงิน ๓,๓๑๓,๐๐๐.๐๐ บาท

(๖) ธนาคารอิสลาม ๒ ราย เป็นเงิน ๑๓๒,๐๐๐ บาท

สำหรับกรณีที่ธนาคารอนุมัติแล้ว แต่ลูกหนี้หาหลักประกันไม่ได้ ๓๓๗ ราย แยกได้ ดังนี้

- (๑) ช.ก.ส. ๓๐ ราย
- (๒) ธนาคารออมสิน ๒๘๘ ราย
- (๓) ธนาคารกรุงไทย ๑๘ ราย
- (๔) ธนาคารอิสลาม ๑ ราย

ธนาคารไม่อนุมัติสินเชื่อ ๙๒๕ ราย แยกได้ ดังนี้

- (๑) ช.ก.ส. ๓๕๐ ราย
- (๒) ธนาคารออมสิน ๓๙๔ ราย
- (๓) ธนาคารอาคารสงเคราะห์ ๔๘ ราย
- (๔) ธนาคารกรุงไทย ๑๑๐ ราย
- (๕) ธนาคารพัฒนาวิสาหกิจขนาดกลางและขนาดย่อมฯ ๒๓ ราย

สาเหตุของธนาคารที่ไม่อนุมัติสินเชื่อ เนื่องจากไม่มีอาชีพแน่นอน รายได้ไม่เพียงพอ มีอาชีพ แต่ไม่มีความสามารถพอชำระหนี้ เป็นหนี้บัตรเครดิต และไม่เข้าหลักเกณฑ์การพิจารณา ส่วนที่อยู่ระหว่างการพิจารณาของธนาคาร ๑,๔๖๒ ราย แยกได้ ดังนี้

- (๑) ช.ก.ส. ๔๕๖ ราย
- (๒) ธนาคารออมสิน ๘๐๘ ราย
- (๓) ธนาคารอาคารสงเคราะห์ ๒๕ ราย
- (๔) ธนาคารกรุงไทย ๓๖ ราย
- (๕) ธนาคารพัฒนาวิสาหกิจขนาดกลางและขนาดย่อม ๑๓๓ ราย
- (๖) ธนาคารอิสลาม ๔ ราย

### ๓. การสนับสนุนการดำเนินงานการส่งเสริมอาชีพผลิตสินค้า OTOP

#### ● ผลิตภัณฑ์ OTOP

โครงการหนึ่งตำบลหนึ่งผลิตภัณฑ์(OTOP) ดำเนินการตั้งแต่ปี ๒๕๔๖ เพื่อกลไกหนึ่งของรัฐบาลในการแก้ไขปัญหาความยากจน สร้างงาน สร้างอาชีพ สร้างรายได้เสริมในชุมชนท้องถิ่น การพัฒนาคุณภาพผลิตภัณฑ์และศักยภาพกลุ่มผลิต OTOP ดำเนินการในทุกด้าน คือ ด้านการผลิต การบริหารจัดการ การพัฒนาการตลาด ทั้งนี้เพื่อให้กลุ่มผู้ผลิตมีศักยภาพสามารถก้าวไปเป็นผู้ประกอบการมีอาชีพได้ และสามารถแข่งขันในตลาดได้ด้วยตนเอง

จังหวัดสุราษฎร์ธานีได้ดำเนินการพัฒนากลุ่มผู้ผลิต OTOP ตามกระบวนการเพื่อให้ผลิตภัณฑ์มีคุณภาพและมาตรฐานรับรอง และสามารถเข้าสู่ตลาดท้องถิ่น ตลาดภูมิภาคและระดับประเทศ โดยผลิตภัณฑ์ที่มีคุณภาพและกลุ่มผู้ผลิต ผู้ประกอบการเข้าสู่ระบบลงทะเบียนผลิตภัณฑ์ OTOP ในปี ๒๕๕๓ จำนวน ๒๒๗ ราย และเข้าร่วมคัดสรรสุดยอดหนึ่งตำบลหนึ่งผลิตภัณฑ์ไทยปี ๒๕๕๓ จำนวน ๖๙ ราย ตามประเภทคือ

- ประเภทอาหาร	จำนวน ๓๒ ราย
- ประเภทเครื่องดื่ม	จำนวน ๔ ราย
- ประเภทผ้าและเครื่องแต่งกาย	จำนวน ๗ ราย
- ประเภทของใช้ของตกแต่งและของที่ระลึก	จำนวน ๑๐ ราย
- ประเภทสมุนไพร	จำนวน ๑๖ ราย

ผลการคัดสรรสุดยอดหนึ่งตำบลหนึ่งผลิตภัณฑ์ไทยปี ๒๕๕๓ ผลิตภัณฑ์ OTOP ของจังหวัดสุราษฎร์ธานี ได้ผ่านการคัดสรรตามระดับดาว ๑-๕ ดังนี้

- ผลิตภัณฑ์ที่ได้ ๑ ดาว	จำนวน ๔ ผลิตภัณฑ์
- ผลิตภัณฑ์ที่ได้ ๒ ดาว	จำนวน ๑๐ ผลิตภัณฑ์
- ผลิตภัณฑ์ที่ได้ ๓ ดาว	จำนวน ๑๖ ผลิตภัณฑ์
- ผลิตภัณฑ์ที่ได้ ๔ ดาว	จำนวน ๒๒ ผลิตภัณฑ์
- ผลิตภัณฑ์ที่ได้ ๕ ดาว	จำนวน ๑๐ ผลิตภัณฑ์

ส่วนการส่งเสริมการตลาดแก่ผลิตภัณฑ์ OTOP จังหวัดสุราษฎร์ธานีได้อนุมัติงบประมาณตามแผนปฏิบัติการจังหวัด ประจำปีงบประมาณ ๒๕๕๔ โครงการภูมิปัญญาแผ่นดินสร้างรอยยิ้มให้คนไทย งบประมาณ ๔,๗๐๐,๐๐๐ บาท โดยมีกิจกรรมสนับสนุนกลุ่มผู้ผลิตในการพัฒนาคุณภาพผลิตภัณฑ์ OTOP เสริมสร้างทักษะด้านการตลาดแก่ผู้ผลิต และกิจกรรมจัดแสดงและจำหน่ายสินค้า OTOP ในชื่องาน “ภูมิปัญญาแผ่นดินสร้างรอยยิ้มให้คนไทย จำนวน ๒ ครั้ง ณ สนามหน้าศาลากลางจังหวัดสุราษฎร์ธานี และสหกรณ์สุราษฎร์ธานี (Co-Op)”

#### ๔. การแก้ไขปัญหาความยากจน

##### ก. การแก้ไขปัญหาที่ดินทำกิน

๑. จังหวัดสุราษฎร์ธานี ได้ดำเนินการแก้ไขปัญหาที่ดินทำกินตามมติคณะรัฐมนตรี เมื่อวันที่ ๒๖ สิงหาคม ๒๕๔๖ และมติคณะทำงานแก้ไขปัญหา กรณีราษฎรเข้าครอบครองสวนปาล์มในพื้นที่เอกชนขอใช้ประโยชน์ เมื่อวันที่ ๑๓ มกราคม ๒๕๔๗ โดยในปี ๒๕๔๖ ดำเนินการตรวจสอบพื้นที่เอกชนขออนุญาตเข้าทำประโยชน์หรืออยู่อาศัยในเขตป่าสงวนแห่งชาติ และพื้นที่ของรัฐทุกประเภทในท้องที่จังหวัดสุราษฎร์ธานี จำนวน ๑๖ แปลง

๒. จังหวัดสุราษฎร์ธานีได้จัดสรรที่ดินราชพัสดุ ซึ่งหมดสัญญาเช่าและไม่มีสัญญาเช่าให้ราษฎรผู้ยากจนที่มีคุณสมบัติตามที่กำหนด รวมทั้งสิ้น ๑,๖๘๓ ราย ๆ ละไม่เกิน ๑๐ ไร่ ในอัตราค่าเช่าไร่ละ ๑๐๐ บาท/ปี เป็นเวลา ๓ ปี และจัดสรรที่ดินในเขตป่าสงวนแห่งชาติ(บริษัทไทยบุญทอง จำกัด) ซึ่ง

หมดสัญญาเช่าให้ราษฎรเช่าทำประโยชน์ จำนวน ๒๒๐ ราย ๑ ละไม่เกิน ๑๐ ไร่ ปัจจุบันยังอยู่ระหว่างการพิจารณาอนุญาตของกรมป่าไม้(ราษฎรเช่าทำประโยชน์แล้ว)

๓. จังหวัดสุราษฎร์ธานี(โดยคณะทำงานแก้ไขปัญหาที่ดินทำกินจังหวัด) ได้ดำเนินการแก้ไขปัญหาที่ดินทำกินในพื้นที่สวนปาล์มที่เอกชนใช้ประโยชน์ตามข้อเรียกร้องของราษฎรในพื้นที่จังหวัด ตั้งแต่ปี ๒๕๔๖ ถึงปีปัจจุบัน ยังคงดำเนินการอย่างต่อเนื่อง ซึ่งในการดำเนินการมีปัญหาอุปสรรคทำให้เกิดความล่าช้า เนื่องจากที่ดินบางแปลง ขั้นตอนการแก้ไขปัญหายังอยู่ในกระบวนการพิจารณาของศาล และการดำเนินการตามระเบียบกฎหมายของหน่วยงาน ส่วนราชการที่เกี่ยวข้อง

ข. โครงการเศรษฐกิจพอเพียง เพื่อยกระดับชุมชน ปีงบประมาณ ๒๕๕๒ (ดำเนินการในปี ๒๕๕๓)

จังหวัดสุราษฎร์ธานี โดยอนุกรรมการกลั่นกรองโครงการเศรษฐกิจพอเพียง เพื่อยกระดับชุมชนจังหวัดสุราษฎร์ธานี ได้ดำเนินการตามนโยบายของรัฐบาล สรุปได้ ดังนี้

๑. พิจารณานุมัติโครงการชุมชนพอเพียงของอำเภอ/เทศบาล จำนวน ๑๙ อำเภอ ๔ เทศบาล ๘๕๓ หมู่บ้าน/ชุมชน ๙๗๐ โครงการ งบประมาณ ๒๕๐,๒๔๐,๐๐๐ บาท สรุปได้ ดังนี้

๒. พิจารณานุมัติให้อำเภอ/เทศบาล เปลี่ยนแปลงโครงการ จำนวน ๖ อำเภอ (อำเภอบ้านนาสาร ท่าชนะ พุนพิน เคียนซา ไซยา อำเภовеียงสระ) ๒๐ หมู่บ้าน/ชุมชน ๒๒ โครงการ งบประมาณ ๖,๒๕๐,๐๐๐ บาท

ปัจจุบันขั้นตอนดำเนินการอยู่ในระหว่างการพิจารณาอนุมัติงบประมาณของสำนักงานเศรษฐกิจพอเพียง เพื่อยกระดับชุมชน(ส.พ.ช.)

ค. การแก้ไขปัญหาหนี้นอกระบบ

๑. กระทรวงการคลัง ได้จัดส่งข้อมูลลูกหนี้นอกระบบ(มูลหนี้รายละ ๕๐,๐๐๑-๒๐๐,๐๐๐ บาท ให้จังหวัด จำนวน ๙,๓๒๘ ราย มูลหนี้ ๑,๒๑๗,๕๙๓,๑๗๑ บาท

๒. จังหวัดสุราษฎร์ธานี ได้ดำเนินการเจรจาหนี้นอกระบบได้ครบ ๑๐๐ % ภายในเดือน พฤษภาคม ๒๕๕๓ ตามนโยบายของกระทรวงมหาดไทย ปัจจุบันอยู่ในขั้นตอนการติดตามผลการพิจารณาอนุมัติสินเชื่อจากธนาคารผลปรากฏ ดังนี้ (ข้อมูล ณ วันที่ ๗ ธันวาคม ๒๕๕๒)

๒.๑ จำนวนลูกหนี้ที่เข้าสู่กระบวนการเจรจา	๙,๓๒๘ ราย
- เจรจายุติประสงค์ขอกู้	๗,๓๒๔ ราย
- เจรจาได้ยุติ	๑๒๕ ราย
- ยุติเรื่องไม่ประสงค์ขอกู้	๑,๘๗๙ ราย

๒.๒ ผลการพิจารณาสินเชื่อของธนาคาร	
- อนุมัติสินเชื่อและโอนเงินให้ลูกหนี้แล้ว	๒,๔๙๗ ราย
	๓๐๓,๐๔๗,๙๓๗ บาท

- อนุมัติสินเชื่อแก่ลูกหนี้แต่ลูกหนี้หาหลักประกันไม่ได้	๖๖๑ ราย
- ไม่อนุมัติสินเชื่อ	๘๔๘ ราย
- ถอนเรื่องกับธนาคาร	๑,๔๔๓ ราย
- อยู่ระหว่างการพิจารณาของธนาคาร	๑,๘๗๕ ราย

(สาเหตุที่ธนาคารไม่อนุมัติสินเชื่อ ได้แก่ ลูกหนี้ ไม่มีอาชีพที่แน่นอน, รายได้ไม่เพียงพอ เป็นหนี้บัตรเครดิต, ไม่เข้าหลักเกณฑ์การพิจารณาของธนาคารและอื่น ๆ

## ๕.๖ การป้องกันอุบัติเหตุ อุบัติภัย และภัยแล้ง

ข้อมูลเปรียบเทียบผู้เสียชีวิต ผู้บาดเจ็บ จำนวนครั้งการเกิดอุบัติเหตุ ในช่วงเทศกาล  
ปีใหม่ พ.ศ.๒๕๕๔ และ พ.ศ.๒๕๕๕

ที่	รายการ	ปี ๒๕๕๔ รวม ๗ วัน	ปี ๒๕๕๕ รวม ๗ วัน	เปรียบเทียบกับ ปีใหม่ ๒๕๕๔	เปอร์เซ็นต์ +เพิ่ม - ลด
๑	ผู้เสียชีวิต (คน)	๘	๗	-๑	-๑๒.๕๐%
๒	ผู้บาดเจ็บ (คน)	๙๔	๕๘	-๓๖	-๓๘.๕๐%
๓	จำนวนครั้งการเกิดอุบัติเหตุ	๘๘	๖๑	-๒๗	-๓๐.๖๘%

ข้อมูลเปรียบเทียบผู้เสียชีวิตรายวันจากอุบัติเหตุทางถนนช่วงเทศกาลปีใหม่ พ.ศ.๒๕๕๔  
และ พ.ศ.๒๕๕๕

เทศกาลปีใหม่ ๒๕๕๔-๒๕๕๕	วันที่ เดือน ปี							รวม (คน)
	๒๙ ธ.ค.๕๓	๓๐ ธ.ค.๕๓	๓๑ ธ.ค.๕๓	๑ ม.ค.๕๔	๒ ม.ค.๕๔	๓ ม.ค.๕๔	๔ ม.ค.๕๔	
	๒๙ ธ.ค.๕๔	๓๐ ธ.ค.๕๔	๓๑ ธ.ค.๕๔	๑ ม.ค.๕๕	๒ ม.ค.๕๕	๓ ม.ค.๕๕	๔ ม.ค.๕๕	
๒๕๕๔	-	-	๑	๑	๔	๑	๑	๘
๒๕๕๕	๑	๑	๒	๑	๒	๐	๐	๗

ข้อมูลเปรียบเทียบผู้บาดเจ็บรายวันจากอุบัติเหตุทางถนนช่วงเทศกาลปีใหม่ ปี พ.ศ.  
๒๕๕๔ และ พ.ศ. ๒๕๕๕

เทศกาลปีใหม่ ๒๕๕๔-๒๕๕๕	วันที่ เดือน ปี							รวม (คน)
	๒๙ ธ.ค.๕๓	๓๐ ธ.ค.๕๓	๓๑ ธ.ค.๕๓	๑ ม.ค.๕๔	๒ ม.ค.๕๔	๓ ม.ค.๕๔	๔ ม.ค.๕๔	
	๒๙ ธ.ค.๕๔	๓๐ ธ.ค.๕๔	๓๑ ธ.ค.๕๔	๑ ม.ค.๕๕	๒ ม.ค.๕๕	๓ ม.ค.๕๕	๔ ม.ค.๕๕	
๒๕๕๔	๘	๑๙	๒๑	๒๑	๑๔	๖	๕	๙๔
๒๕๕๕	๙	๙	๑๗	๘	๕	๘	๒	๕๘

ข้อมูลการเรียกตรวจตามมาตรการ ๓ม ๒ข ๑ร

เรียกตรวจยานพาหนะตามมาตรการหลัก จำนวน ๑๑,๓๘๑ คัน ประกอบด้วย

เรียกตรวจ (คัน)	ชนิดของยานพาหนะ						
	รถ มอเตอร์ไซด์	รถปิกอัพ	รถเก๋ง/รถ แท็กซี่	รถตู้	รถโดยสาร ๔ ล้อขึ้นไป	รถบรรทุก ๖ ล้อขึ้นไป	อื่นๆ
๑๑,๓๘๑	๔,๒๘๓	๒,๘๒๑	๑,๘๘๘	๘๓๘	๘๐๗	๖๓๓	๑๑๑

ข้อมูลผู้ถูกดำเนินคดี ตามมาตรการหลัก รวม ๑๐ มาตรการ จำนวน ๑,๕๙๘ คน ประกอบด้วย

รวม ๑๐ มาตรการ	ถูกดำเนินคดี									
	ไม่สวมหมวกนิรภัย	มอเตอร์ไซด์ไม่ปลอดภัย	เมาสุรา	ไม่คาดเข็มขัดนิรภัย	ไม่มีใบขับขี่	ขับรถเร็วเกินกฎหมายกำหนด	ฝ่าฝืนสัญญาณจราจร	ขับรถย้อนศร	แข่งในที่คับขัน	ใช้โทรศัพท์เคลื่อนที่ขณะขับรถ
๑,๕๙๘	๙๐๕	๗๒	๔๗	๙๑	๗๗๓	๘๒	๕๕	๓๕	๙	๓๓

⇒ ผู้ถูกดำเนินคดี ตาม ๑๐ มาตรการ รวม ๑,๕๙๘ คน แยกตามเพศ

- เพศชาย ๑,๒๖๓ คน ร้อยละ ๗๙
- เพศหญิง ๓๓๕ คน ร้อยละ ๒๑

⇒ ช่วงอายุของผู้ถูกดำเนินคดี ตาม ๑๐ มาตรการ รวม ๑,๕๙๘ คน แยกเป็นช่วงอายุ

- ช่วงอายุ ๒๐-๒๙ ปี ร้อยละ ๕๐
- ช่วงอายุ ๓๐-๓๙ ปี ร้อยละ ๒๐
- ช่วงอายุต่ำกว่า ๒๐ ปี ร้อยละ ๑๖
- ช่วงอายุ ๔๐-๔๙ ปี ร้อยละ ๑๑
- ๕๐ ปี ขึ้นไป ร้อยละ ๓

⇒ อาชีพของผู้ถูกดำเนินคดี ตาม ๑๐ มาตรการ รวม ๑,๕๙๘ คน แยกเป็นอาชีพ

- รับจ้าง ร้อยละ ๓๓
- เกษตรกร ร้อยละ ๒๖
- ค้าขาย ร้อยละ ๑๙
- อื่นๆ ร้อยละ ๑๔
- นักเรียน/นักศึกษา ร้อยละ ๘

**๓. สรุป**

สาเหตุการเกิดอุบัติเหตุ ทำให้มีผู้บาดเจ็บและผู้เสียชีวิต ส่วนใหญ่เกิดจากรถจักรยานยนต์ มีพฤติกรรมเสี่ยง เมาแล้วขับ ขับรถเร็วเกินกฎหมายกำหนด ทักษะวิสัยไม่ดี เกิดบนถนนทางหลวงแผ่นดินถนน อบต./ในหมู่บ้าน ถนนในเมือง (เทศบาล) ซึ่งเป็นทางตรงและทางโค้ง เกิดกับกลุ่มอายุ ๓๐-๓๙ ปี ซึ่งเป็นคนในพื้นที่ ช่วงเวลาที่เกิดอุบัติเหตุอยู่ระหว่างเวลา ๑๖.๐๐-๒๔.๐๐ น.

**การเตรียมความพร้อมรับสถานการณ์อุทกภัย วาตภัย ดินถล่ม**

**๑. สถานการณ์เฉพาะ**

เนื่องจากมีภูเขาสูงทางทิศตะวันตกและทิศใต้ ซึ่งเป็นต้นน้ำของแม่น้ำตาปี และแม่น้ำพุมดวง ประกอบกับการได้รับอิทธิพลจากลมมรสุมตะวันตกเฉียงใต้( จากมหาสมุทรอินเดีย ) และมรสุมตะวันออกเฉียงเหนือ (ทะเลจีนใต้และอ่าวไทย) ทำให้เกิดอุทกภัยใน ๓ ลักษณะ

๑.๑ ดินถล่มและน้ำป่าไหลหลาก ในพื้นที่อำเภอเกาะสมุย บ้านนาสาร พนม กาญจนดิษฐ์ คีรีรัฐนิคม เวียงสระ ท่าชนะ ดอนสัก ไชยา และอำเภอกาวิภาวดี รวม ๑๐ อำเภอ ๒๖ ตำบล ๘๓ หมู่บ้าน

๑.๒ น้ำล้นตลิ่ง ริมฝั่งแม่น้ำตาปีและพุมดวง ในพื้นที่อำเภอชัยบุรี พระแสง เคียนซา พุนพิน ศิริรัฐนิคม และอำเภอบ้านตาขุน รวม ๖ อำเภอ

๑.๓ น้ำท่วมขังในที่ลุ่มในพื้นที่เมืองสุราษฎร์ธานี อำเภอพุนพิน และอำเภอเคียนซา รวม ๓ อำเภอ

## ๒. การเตรียมความพร้อมและการแก้ไขปัญหาอุทกภัย วาตภัย และดินถล่ม ของจังหวัด

๒.๑ จัดทำแผนเฉพาะกิจป้องกันและแก้ไขปัญหาอุทกภัย วาตภัย และดินถล่ม ระดับจังหวัด อำเภอ

๒.๒ จัดตั้งศูนย์อำนวยการเฉพาะกิจป้องกันและแก้ไขปัญหาอุทกภัย วาตภัย ดินถล่ม

๒.๓ ดำเนินการฝึกซ้อมแผนในการอพยพประชาชนจากพื้นที่เสี่ยงอุทกภัย วาตภัย และดินถล่ม ระดับจังหวัด จำนวน ๒ ครั้ง และระดับอำเภอทั้ง ๑๙ อำเภอ

๒.๔ ระบบเตือนภัยธรรมชาติ ได้แก่ ติดตั้งหอเตือนภัย ๗ แห่ง ติดตั้งสถานีถ่ายทอดสัญญาณเตือนภัย(แม่ข่าย) ๒ แห่ง ติดตั้งหอกระจายข่าว(ลูกข่าย) ๘ แห่ง ติดตั้งเครื่องรับสัญญาณเตือนในพื้นที่ ๒๒ แห่ง ติดตั้งเครื่องรับสัญญาณบ้านทำเนียบ ๒ แห่ง ติดตั้งเครื่องวัดปริมาณน้ำฝน ๙๔ เครื่อง ไซเรนแบบมือหมุน ๒๗ เครื่อง

๒.๕ การแจ้งเตือนภัยผ่านระบบ SMS จำนวน ๕๐๐-หมายเลข-ประกอบด้วยผู้บริหารของจังหวัด-หัวหน้าส่วนราชการ-นายอำเภอ ผู้นำองค์กรปกครองส่วนท้องถิ่น และมีสเตอร์เตือนภัย

๒.๖ ฝึกอบรม “มิสเตอร์เตือนภัย” เพื่อทำหน้าที่แจ้งเตือนประชาสัมพันธ์และอพยพประชาชนในพื้นที่เสี่ยงภัยหมู่บ้านละ ๒-คน รวม ๑๖๖ คน

๒.๗ ฝึกอบรมอาสาสมัครป้องกันภัยฝ่ายพลเรือน (อปพร.) จังหวัดสุราษฎร์ธานี ณ วันที่ ๒๙ กรกฎาคม ๒๕๕๑ ได้จำนวน ๑๙,๖๐๕-คน คิดเป็น ๒.๐๖ % ของจำนวนประชากร

๒.๘ ฝึกอบรมทีมหนึ่งตำบลหนึ่งทีมกู้ชีพกู้ภัย OTOS จังหวัดสุราษฎร์ธานี ณ วันที่ ๑๕ มีนาคม ๒๕๕๔ ได้ ๑๐๗ องค์กรปกครองส่วนท้องถิ่น รวม ๑,๑๘๑ คน ๒๑ เทศบาล ๘๖ องค์กรบริหารส่วนตำบล คิดเป็นร้อยละ ๗๗.๕๔ ของเป้าหมายปี ๒๕๕๔

๒.๙ ฝึกอบรมโครงการเสริมสร้างศักยภาพของชุมชน โดยชุมชนมีส่วนร่วมในการวางแผนตัดสินใจ และบริหารจัดการภัยพิบัติ โดยใช้ทรัพยากรและบุคลากรของชุมชน ช่วยเหลือคนในชุมชนเองได้

๒.๑๐ ได้แต่งตั้งคณะกรรมการบริหารเครื่องจักรสาธารณภัย กลุ่มพื้นที่ (Zoning) เพื่อประสานการปฏิบัติร่วมกันกับพื้นที่อื่น และหน่วยงานที่เกี่ยวข้องด้านสาธารณภัย สามารถปฏิบัติงานได้อย่างรวดเร็ว และมีประสิทธิภาพสูงสุด

๒.๑๑ ให้ทุกภาคส่วนเตรียมความพร้อมด้านบุคลากร อุปกรณ์ เครื่องจักร เครื่องมือ เครื่องใช้ในการกู้ภัย พร้อมทั้งระบบการสื่อสารหลักและสื่อสารรอง และสิ่งของสำรองจ่าย ให้พร้อมและพอเพียง

๒.๑๒ ได้มอบหมายให้หน่วยทหารในพื้นที่ ส่วนราชการประจำจังหวัด และองค์กรปกครองส่วนท้องถิ่นรับผิดชอบพื้นที่ในการปฏิบัติการสนับสนุนช่วยเหลือผู้ประสบภัยอุทกภัย วาตภัย และดินถล่ม

๒.๑๓ ในกรณีเกิดภัยผู้ว่าราชการจังหวัดสุราษฎร์ธานี ได้จัดสรรเงินอุดหนุนราชการตามระเบียบกระทรวงการคลังว่าด้วยเงินอุดหนุนราชการเพื่อช่วยเหลือผู้ประสบภัยพิบัติกรณีฉุกเฉิน พ.ศ. ๒๕๔๖ ในอำนาจของผู้ว่าราชการจังหวัด (๕๐ ล้านบาท) ให้นายอำเภอ ละ ๑ ล้านบาท เพื่อช่วยเหลือผู้ประสบภัย

## การเตรียมการป้องกันและแก้ไขปัญหาภัยแล้ง ปี ๒๕๕๕

### ๑. สถานการณ์

จังหวัดสุราษฎร์ธานีเป็นจังหวัดที่ประสบปัญหาความแห้งแล้งทุกปี ระหว่างเดือนมีนาคม-มิถุนายน เนื่องจากเกิดภาวะฝนทิ้งช่วงทำให้ขาดแคลนน้ำอุปโภคบริโภค น้ำเพื่อการเกษตร

- จังหวัดสุราษฎร์ธานีมีพื้นที่คาดว่าจะประสบภัยแล้งในปี ๒๕๕๕ รวม ๑๙ อำเภอ ๑๒๖ ตำบล ๘๓๘ หมู่บ้าน

- ปริมาณน้ำในเขื่อนรัชชประภาปัจจุบันมี ๓,๘๖๗.๓๖ ล้าน ลบม. คิดเป็น ๖๘.๕๗ % (ของปริมาณเก็บกักน้ำในเขื่อนเท่ากับ ๕,๖๓๙ ล้าน ลบม.) อยู่ในภาวะปกติ

## ๒. การเตรียมการป้องกันและแก้ไขปัญหาภัยแล้งปี ๒๕๕๕

๒.๑ จัดทำแผนเฉพาะกิจป้องกันและแก้ไขปัญหาความแห้งแล้งของจังหวัดสุราษฎร์ธานี พร้อมตั้งศูนย์อำนวยการเฉพาะกิจ ณ สำนักงานป้องกันและบรรเทาสาธารณภัยจังหวัดสุราษฎร์ธานี ศาลากลางจังหวัด หมายเลขโทรศัพท์ ๐-๗๗๒๗-๕๕๕๐ โทรสาร ๐-๗๗๒๗-๕๕๕๑ สปมท. ๖๕๐๓๓

๒.๒ ให้อำเภอ / องค์กรปกครองส่วนท้องถิ่น จัดทำแผนเฉพาะกิจป้องกันและแก้ไขปัญหาภัยแล้งระดับอำเภอ/องค์กรปกครองส่วนท้องถิ่น พร้อมจัดตั้งศูนย์อำนวยการเฉพาะกิจ ณ ที่ว่าการอำเภอ/องค์กรปกครองส่วนท้องถิ่น

๒.๓ จัดเตรียมกำลังคน สำรวจวัสดุ อุปกรณ์ รถยนต์บรรทุกน้ำ เครื่องสูบน้ำ เครื่องมือ เครื่องใช้ในการบรรเทาความเดือดร้อนจากภัยแล้งให้พร้อมใช้การได้ทันที และได้จัดตั้งคำสั่งแบ่งพื้นที่ การช่วยเหลือให้หน่วยงานรับผิดชอบเข้าไปช่วยเหลือเป็นโซนอย่างชัดเจน

๒.๔ สำรวจตรวจสอบแหล่งน้ำ รวมทั้งภาชนะเก็บกักน้ำให้อยู่ในสภาพที่ใช้การได้อย่างเพียงพอ

๒.๕ ดำเนินการขุดลอก คู คลอง แหล่งน้ำสาธารณะ เพื่อให้สามารถเก็บกักน้ำในหมู่บ้านและตำบลได้มากขึ้น

๒.๖ รมรงค์และส่งเสริมให้ประชาชน มีส่วนร่วมในการจัดหาภาชนะเก็บกักน้ำและใช้น้ำเพื่อการอุปโภคและบริโภคอย่างประหยัด รวมทั้งทำความเข้าใจและแนะนำให้เกษตรกรปลูกพืชที่ใช้น้ำน้อยหรือพืชชนิดอื่นทดแทนในช่วงฤดูแล้ง

๒.๗ แจ้งองค์กรปกครองส่วนท้องถิ่น ให้ความสำคัญในการดูแลรักษาแหล่งน้ำสาธารณะ คู คลอง หนอง บึง และภาชนะเก็บกักน้ำอื่น ๆ เพื่อให้มีน้ำในการอุปโภคและบริโภคในตลอดฤดูแล้ง ตลอดจนจัดทำโครงการพัฒนาแหล่งน้ำสาธารณะให้อยู่ในสภาพสมบูรณ์

๒.๘ ประชุมหน่วยงานที่เกี่ยวข้อง/ ผู้นำเกษตรกร ชาวสวนผลไม้ ประเมินความต้องการ ฝนหลวง และได้ขอยุติว่ามีความต้องการช่วงเดือนมีนาคม เป็นต้นไป พร้อมขอรับการสนับสนุนการ ปฏิบัติฝนหลวงจากสำนักฝนหลวงและการบินเกษตร ซึ่งปัจจุบันสำนักฝนหลวงและการบินเกษตรได้จัดตั้ง หน่วยปฏิบัติการฝนหลวงที่จังหวัดสุราษฎร์ธานี ตั้งแต่วันที่ ๑๕ พฤษภาคม ๒๕๕๔ เพื่อปฏิบัติการ ทำฝนหลวงช่วยเหลือจังหวัดสุราษฎร์ธานี และจังหวัดใกล้เคียง

๒.๙ ในกรณีเกิดภัย ผู้ว่าราชการจังหวัดสุราษฎร์ธานีได้จัดสรรเงินทรองราชการตามระเบียบ กระทรวงการคลัง ว่าด้วยเงินทรองราชการเพื่อช่วยเหลือผู้ประสบภัยพิบัติกรณีฉุกเฉิน พ.ศ. ๒๕๔๖ ใน อำนาจของผู้ว่าราชการจังหวัด (๕๐ ล้านบาท) ให้นายอำเภอ ละ ๑ ล้านบาท เพื่อช่วยเหลือ ผู้ประสบภัย

## การเตรียมการช่วยเหลือผู้ประสบภัยทางทะเล

### ๑. สถานการณ์

จังหวัดสุราษฎร์ธานีเป็นจังหวัดที่มีพื้นที่ติดชายทะเล มีเกาะมากกว่า ๑๐๐ เกาะ เป็น แหล่งท่องเที่ยวสำคัญของจังหวัด แต่ละปีมีนักท่องเที่ยวทั้งชาวไทยและชาวต่างประเทศเดินทางมา ท่องเที่ยวจำนวนมาก การเดินทางท่องเที่ยวดังกล่าวต้องอาศัยเรือไปยังเกาะสมุย เกาะพะงัน เกาะเต่า นอกจากนี้ยังเป็นแหล่งประมงสำคัญของอ่าวไทย

### ๒. การเตรียมความพร้อม

๒.๑ ได้มีการจัดฝึกซ้อมแผนการช่วยเหลือผู้ประสบภัยทางทะเล เพื่อให้หน่วยงานรับผิดชอบมี การบูรณาการควบคุม สั่งการระหว่างงาน และมีเจ้าหน้าที่ปฏิบัติงานได้รวดเร็วและทันต่อเหตุการณ์

๒.๒ จัดเจ้าหน้าที่เฝ้าระวัง ติดตามสภาพอากาศจากกรมอุตุนิยมวิทยาอย่างใกล้ชิดตลอด ๒๔ ชั่วโมง พร้อมแจ้งเตือนทางสื่อต่าง ๆ ให้ชาวเรือ และประชาชนที่อาศัยอยู่ริมชายฝั่งทะเลทราบทุกระยะ

๒.๓ ได้สั่งการหน่วยงานที่เกี่ยวข้องดำเนินการ ดังนี้

๑) เข้มงวด/กวดขัน การปฏิบัติงานของเจ้าหน้าที่บริเวณท่าเทียบเรือและแหล่งท่องเที่ยวต่าง ๆ ในพื้นที่รับผิดชอบ ช่วงปกติ และเพิ่มความเข้มในการปฏิบัติในช่วงเทศกาลสำคัญ

๒) การบังคับใช้กฎหมายอย่างเข้มงวดในการควบคุมผู้ประกอบการธุรกิจทางเรือท่าเทียบเรือให้ปฏิบัติตามกฎหมาย โดยการตรวจสอบ ตรวจจับ เกี่ยวกับอุปกรณ์ เสื้อชูชีพ ว่าในเรือโดยสารแต่ละลำมีเพียงพอกับจำนวนผู้โดยสาร เรือมีความพร้อมใช้งานตลอดจนการบรรทุกคนโดยสารหรือสิ่งของ ไม่เกินกว่าจำนวนที่ได้กำหนดไว้ในใบอนุญาตใช้เรือ

๓) ประชาสัมพันธ์ ป้อนกัน ดูแลและคุ้มครอง ให้คำแนะนำที่เป็นประโยชน์แก่นักท่องเที่ยวเกี่ยวกับ สุวีตติภาพและความปลอดภัยในการท่องเที่ยว และอำนวยความสะดวกตามอำนาจหน้าที่

๒.๔ จัดเตรียมชุดเฝ้าระวังและคอยรับแจ้งอุบัติเหตุทางน้ำ รวมทั้งการให้ความช่วยเหลือผู้ประสบเหตุได้ทันที

๒.๕ ขอความร่วมมือผู้ประกอบการธุรกิจทางเรือ/ท่าเทียบเรือในการจัดเก็บข้อมูล ประวัติของผู้โดยสาร ลงเรือ เพื่อสะดวกในการช่วยเหลือ ติดตามประสานงานหากเกิดอุบัติเหตุทางน้ำขึ้น

**๕.๗ การร้องเรียน/ร้องทุกข์**

**การร้องเรียน/ร้องทุกข์**

**๑.ข้อมูลการดำเนินการในเชิงสถิติตัวเลข**

**จำนวนเรื่องร้องเรียน / ร้องทุกข์**

ปี	จำนวน	ดำเนินการ	แก้ไขยุติ	คิดเป็น (%)
ปี ๒๕๕๒	๕๒๔	๐	๕๒๔	๑๐๐%
ปี ๒๕๕๓	๔๔๙	๗	๔๔๒	๙๘.๔๔๗%
ปี ๒๕๕๔	๗๗๘	๓๘	๗๔๐	๙๕.๑๑%
ปี ๒๕๕๕	๑๓๑๔	๘๖	๑๒๒๘	๙๓.๖๑%
<b>รวม</b>	<b>๒,๐๖๕</b>	<b>๑๓๑</b>	<b>๑,๙๓๔</b>	<b>๙๓.๕๔%</b>

**จำนวนเรื่องร้องเรียน/ร้องทุกข์แยกตามประเภท**

ประเภท	ปี	ปี	ปี	ปี	ปี	ปี	ปี	ปี	ปี	รวม	ดำเนินการ	ยุติ
	๒๕๕๓/	๒๕๕๔	๒๕๕๕	๒๕๕๖	๒๕๕๗	๒๕๕๘	๒๕๕๙	๒๕๖๐	๒๕๖๑			
๑. แจ้งเบาะแสการกระทำผิด	๒๘๐	๑๑๔	๓๓๗	๒๐	๑๘	๕๐	๕๘	๘๙	๓๓	๖๙๙	๕	๖๙๔
๒. ปัญหาความเดือดร้อน	๒๕๒	๒๓๑	๑๔๓	๙๕	๔๓	๑๑๓	๑๐๓	๓๑๕	๑๐๑	๑๔๓๙	๒๘	๑๔๑๑
๓. กล่าวหาเจ้าหน้าที่ของรัฐ	๓๒๔	๒๑๓	๑๘๔	๑๓๐	๑๒๖	๑๕๘	๑๐๔	๑๔๑	๓/๔	๑๔๙๕	๓๘	๑๔๕๗
๔. ปัญหาที่ดิน	๑๕๓	๑๐๓	๓/๓	๘๕	๕๕	๓/๓	๕๒	๓/๐	๓๙	๓/๖	๒๓	๖๙๓
๕. ขอความช่วยเหลือ	๑๕	๑๔	๕๔	๖๓	๓/๕	๑๑๕	๑๑๓	๑๔๑	๕๘	๖๕๖	๓๕	๖๒๑
๖. อื่น ๆ ขอข้อมูล บริการฯ ชมเชย	๑๘	๖	๑๕	๑๔	๓	๑๑	๑๑	๒๒	๙	๑๒๓	๒	๑๒๑
<b>รวม</b>	<b>๑๐๕๓</b>	<b>๓/๓๕</b>	<b>๕๑๐</b>	<b>๔๕๓</b>	<b>๓๒๔</b>	<b>๕๒๔</b>	<b>๔๕๙</b>	<b>๓/๗๘</b>	<b>๓๑๔</b>	<b>๕๑๒๘</b>	<b>๑๓๑</b>	<b>๔๙๙๗</b>

## จำนวนเรื่องร้องเรียน/ร้องทุกข์แยกตามช่องทางการร้องเรียน

ช่องทางการร้องเรียน	ปี ๒๕๕๗	ปี ๒๕๕๘	ปี ๒๕๕๙	ปี ๒๕๕๐	ปี ๒๕๕๑	ปี ๒๕๕๒	ปี ๒๕๕๓	ปี ๒๕๕๔	ปี ๒๕๕๕	รวม	ดำเนินการ	ยุติ
๑. กระทรวงมหาดไทย	๑๐๒	๓๖	๔๔	๕๗	๒๖	๒๗	๑๗	๓๐	๒๐	๓๙๙	๑๓	๓๘๖
๒. สำนักงานผู้ตรวจการแผ่นดิน	๒๑	๘	๒๓	๑๔	๑๐	๗	๘	๘	๓	๑๐๒	๓	๙๙
๓. สำนักนายกรัฐมนตรี	๑๕๘	๑๓๓	๓๔	๓๖	๑๓	๙	๑๗	๔๗	๑๐	๔๕๗	๑๒	๔๔๕
๔. สำนักฯ เลขานุการ	๑๙	๑๐	๑๓	๑๐	๑๐	๑๒	๑๖	๑๖	๘	๑๑๔	๒	๑๑๒
๕. ศูนย์ข้อมูลภาครัฐเพื่อประชาชน	-	-	๒	๕๐	๐	๑๓๘	๒๑๔	๔๐๖	๑๒๙	๙๓๙	๑๘	๙๒๑
๖. เว็บไซต์ ระวังฯ นายก	๑๘	๓	๓๑	๕	๐	๓	๐	๐	๐	๖๐	๐	๖๐
๗. จดหมายถึงผู้ว่าราชการจังหวัด	๕๑๘	๓๙๒	๒๖๓	๑๗๗	๑๗๐	๒๗๑	๑๑๗	๑๙๑	๙๗	๒๑๙๖	๕๔	๒๑๔๒
๘. ร้องด้วยตนเอง	๑๘๙	๙๔	๘๐	๗๘	๘๓	๕๖	๕๒	๔๙	๓๗	๗๐๘	๒๒	๖๘๖
๙. หน่วยงานอื่น ๆ	๒๒	๑๙	๒๐	๒๐	๑๒	๑๑	๘	๓๑	๑๐	๑๕๓	๗	๑๔๖
รวม	๑๐๕๗	๗๓๕	๕๑๐	๔๕๗	๓๒๔	๕๒๔	๔๕๙	๗๗๘	๓๑๔	๕๑๒๘	๑๓๑	๔๙๙๗

## ๒. การวิเคราะห์ข้อมูลในเชิงสถิติตัวเลข และรายงานผลความสำเร็จในการดำเนินการ

ปีงบประมาณ พ.ศ. ๒๕๕๗- ๒๕๕๕ จังหวัดสุราษฎร์ธานี มีเรื่องร้องเรียน / ร้องทุกข์ทั้งสิ้น จำนวน ๕,๑๒๘ เรื่อง แก้ไขยุติ จำนวน ๔,๙๙๗ เรื่อง คิดเป็นร้อยละ ๙๗.๔๔ กำลังดำเนินการ จำนวน ๑๓๑ เรื่อง คิดเป็นร้อยละ ๒.๕๕ ซึ่งหากจำแนกเรื่องร้องเรียนตามประเภท ทุกประเภทสามารถแก้ไขปัญหาได้เกินกว่าร้อยละ ๙๔.๖๖ โดยทุกประเภทสามารถแก้ไขปัญหาได้ ดังนี้

๑. ประเภทปัญหาแจ้งเบาะแสการกระทำผิด คิดเป็นร้อยละ ๙๙.๒๘
๒. ประเภทอื่นๆ (ขอข้อมูล ปรีกษา ชมเชย) คิดเป็นร้อยละ ๙๘.๓๗
๓. ปัญหาความเดือดร้อน คิดเป็นร้อยละ ๙๘.๐๕
๓. กล่าวโทษเจ้าหน้าที่ของรัฐ คิดเป็นร้อยละ ๙๗.๔๕
๔. ปัญหาที่ดิน คิดเป็นร้อยละ ๙๖.๗๘
๕. ประเภทปัญหาขอความช่วยเหลือ คิดเป็นร้อยละ ๙๔.๖๖

จากการประมวลผลในเชิงตัวเลขข้างต้นพอที่จะสื่อสารถึงความสำเร็จในการแก้ไขปัญหาให้แก่พี่น้องประชาชนในพื้นที่ของจังหวัดได้เป็นอย่างดี แต่อย่างไรก็ตามแม้ว่าตัวเลขทางสถิติของความสำเร็จในการแก้ไขปัญหาจะสูงเพียงใด แต่หากประชาชนยังคงได้รับความเดือดร้อน ตัวเลขก็เป็นเพียงข้อมูลอย่างหนึ่งเท่านั้น และไม่สามารถที่จะนำมากล่าวอ้างได้ แต่จากภาพรวมและสถานการณ์ของจังหวัดที่ผ่านมาสามารถที่จะกล่าวได้ว่าข้อมูลตัวเลขในเชิงตัวเลขของจังหวัดเป็นข้อมูลที่ค่อนข้างชัดเจน เพราะไม่ปรากฏปัญหาความวุ่นวายในด้านต่างๆ ของจังหวัดให้เห็นมากมายนัก โดยปัญหาที่พอจะมีอยู่บ้างส่วนใหญ่จะเป็นปัญหาเกี่ยวกับที่ดินทำกิน ซึ่งทางจังหวัดก็ได้ดำเนินการไปอย่างถูกต้องตามระบบแล้ว แต่เนื่องจากจังหวัดสุราษฎร์ธานี เป็นจังหวัดที่มีพื้นที่จำนวนมากจึงมีผู้ไปกระตุ้นให้ประชาชนเข้าไปจับจองที่ดินโดยไม่ถูกต้องตามกฎหมายอยู่จำนวนหนึ่ง ส่วนในกรณีอื่นๆ ทางจังหวัดได้ให้หน่วยงานที่เกี่ยวข้องวิเคราะห์ถึงสาเหตุที่ปัญหายังดำเนินการไม่แล้วเสร็จ พร้อมทั้งหาข้อบกพร่องและแนวทางในการดำเนินการอย่างสม่ำเสมออยู่ตลอดเวลา

## ๓. แนวทางในการแก้ไขปัญหา

จากการตรวจสอบของทางจังหวัด เรื่องร้องเรียนที่ยังไม่สามารถดำเนินการแก้ไขปัญหาให้สำเร็จคล่องในบางประเด็นเกิดจากไม่ได้มีการกระตุ้นการดำเนินการอย่างต่อเนื่อง และไม่ได้ มีการบูรณาการเพื่อแก้ไขปัญหาาร่วมกัน จังหวัดจึงได้ดำเนินการ ดังนี้

๓.๑ เร่งรัดหน่วยงานผู้รับผิดชอบที่ค้างดำเนินการในที่ประชุมประจำเดือนเป็นประจำ ทุกเดือน

๓.๒ มีการนำเรื่องร้องเรียนในพื้นที่อำเภอต่างๆ เร่งรัดให้หน่วยงานผู้รับผิดชอบในพื้นที่ดำเนินการในโครงการจังหวัดสุราษฎร์ธานีเคลื่อนที่

๓.๓ ศูนย์ดำรงธรรมจังหวัดสุราษฎร์ธานี มีการประชุมเพื่อรับทราบถึงปัญหา / อุปสรรคของเรื่องที่ยังค้างดำเนินการของหน่วยงานต่างๆ เพื่อจะได้หาแนวทางในการแก้ไขปัญหาพร้อมกันเป็นประจำทุกเดือน

## ๕.๘ โครงสร้างพื้นฐาน

### ๑. การคมนาคมขนส่ง

๑.๑ ทางรถยนต์ การเดินทางระหว่างจังหวัดสุราษฎร์ธานี กับกรุงเทพมหานคร และจังหวัดใกล้เคียง มีความสะดวก มีเส้นทางที่สำคัญ คือ ทางหลวงแผ่นดินหมายเลข ๔๑ แยกจากถนนเพชรเกษมที่จังหวัดชุมพร เข้าสู่จังหวัดสุราษฎร์ธานี ต่อไปยังจังหวัดนครศรีธรรมราช และสงขลา แยกเข้าสู่ตัวเมืองสุราษฎร์ธานีที่อำเภอพุนพินโดยใช้ถนนสาย ๔๐๑

๑.๒ ทางรถไฟ รถไฟสายใต้ทุกขบวนผ่านสถานีสุราษฎร์ธานี ในเขตอำเภอพุนพิน ระยะทางกรุงเทพฯ -สุราษฎร์ธานี ประมาณ ๖๕๐ กิโลเมตร (สถานีรถไฟสุราษฎร์ธานีอยู่ห่างจากอำเภอเมือง- สุราษฎร์ธานี ๑๔ กิโลเมตร)

๑.๓ ทางน้ำ การคมนาคมทางน้ำในจังหวัดสุราษฎร์ธานี มีการคมนาคมขนส่งทางน้ำ มีเรือโดยสารวิ่งรับส่งในแม่น้ำตาปีและมีการคมนาคมขนส่งสินค้าทางทะเล จากกรุงเทพฯ มายังจังหวัดสุราษฎร์ธานี และระหว่างอำเภอเมืองกับอำเภอเกาะสมุย และเกาะพะงัน นอกจากนี้ มีการคมนาคมทางน้ำโดยเรือเฟอร์รี่ ซึ่งเป็นเรือโดยสารข้ามฟากขนาดใหญ่ ระหว่างฝั่งอำเภอดอนสัก-เกาะสมุย-เกาะพะงัน-เกาะเต่า

๑.๔ ทางอากาศ จังหวัดสุราษฎร์ธานี มีสนามบินพาณิชย์ ๒ แห่ง เป็นสนามบินศุลกากร ซึ่งสามารถพัฒนาให้มีความพร้อมทุกด้าน เพื่อรองรับการเป็นสนามบินนานาชาติในอนาคต คือ ท่าอากาศยานสุราษฎร์ธานี อยู่ที่อำเภอพุนพิน และท่าอากาศยานเกาะสมุย ซึ่งให้บริการเที่ยวบินทั้งในและต่างประเทศ

### ๒. สาธารณูปโภค

๒.๑ การไปรษณีย์โทรเลข ปัจจุบันมีสำนักงานไปรษณีย์โทรเลขในทุกอำเภอของจังหวัดสุราษฎร์ธานี สามารถให้บริการได้ทุกตำบล

๒.๒ โทรศัพท์ จังหวัดสุราษฎร์ธานีมีสำนักงานบริการโทรศัพท์ ๘ แห่ง ชุมสาย ๘๔ ชุมสาย มีจำนวนเลขหมายโทรศัพท์พื้นฐาน ๘๒,๙๔๓ เลขหมายสาธารณะ ๓,๐๘๖ เลขหมาย (ข้อมูล ณ วันที่ ๒๘ กุมภาพันธ์ ๒๕๕๕ ส่วนบริการลูกค้าจังหวัดสุราษฎร์ธานี บริษัท ทีโอที จำกัด(มหาชน)

๒.๓ ไฟฟ้า มีแหล่งผลิตกระแสไฟฟ้า คือ

๑) โรงไฟฟ้าพลังน้ำเขื่อนรัชชประภา ตั้งอยู่ที่อำเภอบ้านตาขุน สร้างกันคลองแสง ตัวเขื่อนสูง ๙๐ เมตร สันเขื่อนยาว ๗๖๑ เมตร อ่างเก็บน้ำมีความจุ ๕,๖๔๐ ล้าน ลบ.ม. มีเครื่องกำเนิดไฟฟ้าขนาด ๘๐ เมกกะวัตต์ จำนวน ๓ เครื่อง สามารถผลิตพลังงานไฟฟ้าเฉลี่ย ปีละ ๕๔๔ ล้านกิโลวัตต์

๒) โรงไฟฟ้าพลังความร้อนสุราษฎร์ธานี ตั้งอยู่ที่อำเภอพุนพิน เป็นโรงไฟฟ้าพลังกังหันแก๊ส จำนวน ๒ เครื่อง สามารถผลิตพลังงานไฟฟ้า เฉลี่ยปีละ ๓๕๖.๒๔ ล้านกิโลวัตต์

๒.๔ ประปา จังหวัดสุราษฎร์ธานี มีสำนักงานประปา ๖ แห่ง คือ สำนักงานประปา-สุราษฎร์ธานี บ้านนาสาร บ้านตาขุน กาญจนดิษฐ์ ไซยา และเกาะสมุย รวมกำลังผลิตที่ใช้งาน ๑๐๗,๘๓๒ ลบ.ม./วัน

### ๕.๙ โครงการพัฒนาศักยภาพหมู่บ้านและชุมชน(SML)

หมู่บ้านและชุมชนที่มีสิทธิได้รับงบประมาณโครงการพัฒนาศักยภาพของหมู่บ้านและชุมชน (SML) ประจำปีงบประมาณ พ.ศ.๒๕๕๕ ของจังหวัดสุราษฎร์ธานี ในเขต ๑๙ อำเภอ ๑,๐๓๕ หมู่บ้าน ในเขต ๓ เทศบาลเมือง ๑ เทศบาลนคร ๑๒๘ ชุมชน รวม ๑,๑๖๓ หมู่บ้าน/ชุมชน จำนวนเงิน ๔๕๘,๕๐๐ บาท หมู่บ้าน/ชุมชน ที่ได้รับการอนุมัติงบประมาณแล้ว ๓๓๘ หมู่บ้าน/ชุมชน ๔๔๓ โครงการ ๑๓๒,๑๐๐,๐๐๐ บาท โครงการที่เสนอขอรับงบประมาณในปีงบประมาณ พ.ศ.๒๕๕๕ จำนวน ๑,๓๒๔ โครงการ

ความก้าวหน้าผลการดำเนินงานและการเบิกจ่ายเงิน

- ดำเนินการแล้วเสร็จ ๖๖ หมู่บ้าน/ชุมชน ๑๒๖ โครงการ เบิกจ่ายเงินแล้ว ๒๔,๖๕๐,๐๐๐ บาท
- อยู่ระหว่างดำเนินการ ๑,๐๙๗ หมู่บ้าน/ชุมชน ๑,๑๙๘ โครงการ คงเหลืองบประมาณ ๔๕๗,๘๕๐,๐๐๐ บาท

## บทที่ ๖

### ทิศทางการพัฒนาจังหวัดสุราษฎร์ธานี

#### ทิศทางการพัฒนาภาคใต้

##### ยุทธศาสตร์การพัฒนาภาคใต้ในแผนพัฒนาฯ ฉบับที่ ๑๑

แผนพัฒนาเศรษฐกิจและสังคมภาคใต้ ฉบับที่ ๑๑(พ.ศ.๒๕๕๕-๒๕๕๙) จะมีการประกาศใช้ตั้งแต่เดือนตุลาคม ๒๕๕๔ เป็นต้นไป กำหนดวิสัยทัศน์ “สังคมอยู่ร่วมกันอย่างมีความสุข ด้วยความเสมอภาค เป็นธรรม และมีภูมิคุ้มกันต่อการเปลี่ยนแปลง” ได้กำหนดแนวทางที่เกี่ยวข้องกับจังหวัดสุราษฎร์ธานี ดังนี้

##### ๑. ทิศทางการพัฒนาภาคใต้

๑) เป็นฐานการผลิตยางพารา ปาล์มน้ำมันครบวงจร โดยส่งเสริมการพัฒนาแปรรูปผลิตภัณฑ์เพื่อเพิ่มมูลค่าแบบครบวงจร เพื่อให้ภาคใต้เป็นศูนย์กลางยางพาราโลก และการผลิตปาล์มน้ำมัน โดยมีฐานการผลิตสำคัญในกลุ่มชายแดนใต้ และกลุ่มภาคใต้ฝั่งอ่าวไทย

๒) เป็นฐานการผลิตอาหารทะเลแปรรูป โดยพัฒนาเป็นแหล่งผลิตอาหารฮาลาล เพื่อเป็นที่ยอมรับของตลาดประเทศมุสลิม

๓) เป็นฐานการท่องเที่ยวทางทะเลชั้นนำระดับโลก

๔) เป็นประตูการค้าและการขนส่งเชื่อมโยงประเทศเพื่อนบ้าน ด้านใต้และนานาชาติ

##### ๒. ทิศทางการพัฒนากลุ่มจังหวัดภาคใต้ฝั่งอ่าวไทย

๑) พัฒนาฐานอุตสาหกรรมแปรรูปการเกษตร โดยส่งเสริมจังหวัดสุราษฎร์ธานี เป็นศูนย์กลางอุตสาหกรรมปาล์มน้ำมันแบบครบวงจร อุตสาหกรรมแปรรูปผลไม้ที่ชุมพร และอุตสาหกรรมแปรรูปยางและไม้ยางพาราที่สุราษฎร์ธานี-นครศรีธรรมราช และแปรรูปน้ำมันมะพร้าวที่จังหวัดชุมพรและสุราษฎร์ธานี

๒) พัฒนาแหล่งปลูกข้าว เป็นอูข้าว อุ้งน้ำของภาค โดยส่งเสริมการปลูกข้าวในพื้นที่ลุ่มน้ำปากพนัง ทะเลสาบสงขลา เพื่อเพิ่มความมั่นคงด้านอาหาร

๓) พัฒนาแหล่งท่องเที่ยวเกาะสมุย และเกาะพะงันอย่างยั่งยืน โดยคำนึงถึงความสามารถในการรองรับได้ของพื้นที่(Carrying Capacity) เพื่อรักษาความสมดุลของสภาพแวดล้อม ควบคู่ไปกับการพัฒนาท่องเที่ยวชายฝั่งทะเลอ่าวไทย โดยให้เชื่อมโยงกับฝั่งอันดามัน รวมทั้งพัฒนาแหล่งสวຍงามตามธรรมชาติบนบก และแหล่งวัฒนธรรม โบราณสถาน ให้เป็นแหล่งท่องเที่ยวเชิงอนุรักษ์ที่ยั่งยืน

#### วิสัยทัศน์จังหวัด

สุราษฎร์ธานี มีศักยภาพที่สำคัญ คือ มีฐานเศรษฐกิจที่หลากหลายเป็นศูนย์กลางการคมนาคมของภาคใต้ตอนบน เป็นฐานการท่องเที่ยวทางทะเลชั้นนำระดับโลก มีฐานทรัพยากรที่จะเพิ่มศักยภาพในการพัฒนาเป็นศูนย์กลางอุตสาหกรรมและด้านพลังงานของประเทศจึงกำหนดทิศทางการพัฒนาจังหวัดภายใต้วิสัยทัศน์ที่ว่า “สุราษฎร์ธานีเป็นเมืองแห่งคนที่น่าอยู่ ศูนย์กลางการเกษตรครบวงจร ผู้นำการท่องเที่ยวที่ยั่งยืนในภูมิภาค” โดยมีประเด็นยุทธศาสตร์ ๓ ด้าน เป็นกรอบการดำเนินงาน เพื่อดำเนินการผลักดันจังหวัดสู่การบรรลุเป้าหมาย ดังนี้

#### พันธกิจของจังหวัดสุราษฎร์ธานี(Missions)

- ๑) พัฒนาศักยภาพทางเศรษฐกิจ(ด้านเกษตรกรรมและอุตสาหกรรมต่อเนื่องและการท่องเที่ยว) ให้มีความมั่นคงและเจริญเติบโตอย่างมีเสถียรภาพ
- ๒) พัฒนาสังคม คุณธรรมและคุณภาพชีวิตของประชาชน
- ๓) บริหารจัดการทรัพยากรธรรมชาติและสิ่งแวดล้อมให้ยั่งยืน
- ๔) การบริหารจัดการภาครัฐตามหลักการบริหารกิจการบ้านเมืองที่ดี

## ประเด็นยุทธศาสตร์การพัฒนาจังหวัด(Strategic issues)

๑. การสร้างความมั่งคั่งทางเศรษฐกิจ (ด้านเกษตรกรรมและอุตสาหกรรมต่อเนื่องและการท่องเที่ยว) อย่างมีเสถียรภาพ
๒. การพัฒนาคนให้เป็นคนดี มีคุณภาพชีวิตที่ดี และบ้านเมืองให้น่าอยู่
๓. การสร้างความมั่นคงและมั่งคั่งของฐานทรัพยากรและสิ่งแวดล้อม

## เป้าประสงค์เชิงกลยุทธ์(Strategic Objectives)

### ประเด็นยุทธศาสตร์ที่ ๑ : การสร้างความมั่งคั่งทางเศรษฐกิจ (ด้านเกษตรกรรมและอุตสาหกรรมต่อเนื่องและการท่องเที่ยว)อย่างมีเสถียรภาพ

- ๑) การเป็นศูนย์กลางผลผลิตและแปรรูปสินค้าเกษตรที่มีคุณภาพครบวงจร
- ๒) การเป็นผู้นำการท่องเที่ยวเชิงคุณภาพที่ยั่งยืนในภูมิภาค
- ๓) การเป็นจุดเชื่อมโยงเส้นทางคมนาคมและ logistics ภาคใต้ตอนบน

### ประเด็นยุทธศาสตร์ที่ ๒:การพัฒนาคนให้เป็นคนดี มีคุณภาพชีวิตที่ดี และบ้านเมืองให้น่าอยู่

- ๑) การเป็นเมืองน่าอยู่ สังคมดี และประชาชนมีคุณภาพชีวิตที่ดี
- ๒) การเป็นแหล่งเรียนรู้และพัฒนาเศรษฐกิจสร้างสรรค์

### ประเด็นยุทธศาสตร์ที่ ๓:การสร้างความมั่นคงและมั่งคั่งของฐานทรัพยากรและสิ่งแวดล้อม

- ๑) การมีทรัพยากรธรรมชาติสมบูรณ์และสิ่งแวดล้อมดี

## วิสัยทัศน์ ประเด็นยุทธศาสตร์ และเป้าประสงค์

จากการวิเคราะห์ศักยภาพการพัฒนาพบว่า จังหวัดสุราษฎร์ธานีมีจุดเด่นหลายประการที่ควรได้รับการพัฒนาให้โดดเด่น อาทิ (๑) เมื่อมองในแง่ประวัติศาสตร์แล้ว ชื่อพระราชทาน นาม “สุราษฎร์ธานี” คือ “เมืองคนดี” และประกอบกับการที่จังหวัดสุราษฎร์ธานีเป็นบ้านเกิดของท่านพุทธทาสภิกขุ ซึ่งเป็นบุคคลที่มีชื่อเสียงระดับโลกและคำสอนของท่านมีค่าอย่างยิ่งและผู้คนทั่วโลกต่างน้อมรับและปฏิบัติตาม ดังนั้น จังหวัดสุราษฎร์ธานีจึงควรรักษามรดกอันดีงามเหล่านี้ไว้ซึ่งลูกชั่วหลานในฐานะที่เป็นแหล่งกำเนิดความดีงาม(๒) การเกษตร เป็นภาคเศรษฐกิจที่สร้างความมั่งคั่งด้านรายได้ให้แก่จังหวัดสุราษฎร์ธานีเป็นสัดส่วนมากที่สุด เมื่อเปรียบเทียบกับภาคเศรษฐกิจอื่น ๆ ซึ่งความมั่งคั่งดังกล่าวเป็นผลจากความได้เปรียบที่เกิดจากการพัฒนาการ ที่ผ่านมาของจังหวัด และที่สำคัญการเกษตรเป็นภาคเศรษฐกิจที่มีประชาชนและผู้มีส่วนได้เสียเกี่ยวข้องจำนวนมาก และ(๓) ด้านการท่องเที่ยว ซึ่งเป็นภาคเศรษฐกิจที่กำลังเติบโตอย่างรวดเร็วและสร้างชื่อเสียงให้กับจังหวัดเป็นอย่างมาก โดยเฉพาะเกาะสมุยและเกาะปริ่มณชล ที่เป็นแหล่งท่องเที่ยวทางทะเล มีนักท่องเที่ยวทั่วโลกต้องการมาเยี่ยมเยือน แต่อย่างไรก็ตาม จังหวัดสุราษฎร์ธานียังมีแหล่งท่องเที่ยวที่มีคุณค่าอื่น ๆ อีกมากที่สามารถพัฒนาเป็นฐานการท่องเที่ยวในอนาคต โดยเฉพาะแหล่งท่องเที่ยวชนบท

จุดเน้นของวิสัยทัศน์มีระยะเวลาตามกรอบแผนการพัฒนาจังหวัด ๒๕๕๗-๒๕๖๐ ซึ่งจุดเด่นและคุณค่าดังกล่าวตามวิสัยทัศน์ไม่ได้มีนัยยะที่มุ่งการแข่งขัน(competitive-based Vision) แต่วิสัยทัศน์จังหวัดสุราษฎร์ธานีเป็นวิสัยทัศน์ที่สะท้อนให้เห็นถึงความมุ่งมั่นของจังหวัดสุราษฎร์ธานีที่จะคงไว้และสร้างความดีงามทั้งหลายทั้งปวง เพราะตระหนักว่าความยั่งยืนของการพัฒนาไม่ได้ถูกสร้างบนฐานของการแข่งขันแต่มีแก่นที่ควรจะเป็นนั้น คือ การพัฒนาจังหวัดสุราษฎร์ธานีควรถูกพัฒนาขึ้นบนฐานของความดีงามที่มีจุดมุ่งหมายสูงสุดอยู่ที่การเป็น “สุราษฎร์ธานี-เมืองคนดี”

การพัฒนาจังหวัดสุราษฎร์ธานี ไปสู่ความโดดเด่นและดีงามดังเช่นที่วิสัยทัศน์วาดไว้ในระยะยาวนั้น ต้องคำนึงถึงความยั่งยืน(Sustainability) ซึ่งจะเกิดขึ้นได้โดยการไม่กระทำการพัฒนาที่จะสร้างผลกระทบเชิงลบระยะยาว โดยการทำลายฐานความมั่นคง ความมั่งคั่งและความดีงาม อาทิ การมุ่งเน้นพัฒนาเพื่อ

สร้างความเจริญเติบโตทางเศรษฐกิจแต่สร้างปัญหาทางสังคมและทำลายทรัพยากรธรรมชาติและสิ่งแวดล้อม ดังนั้น การกำหนดยุทธศาสตร์การพัฒนาจังหวัดสุราษฎร์ธานี(Strategic issues) จึงมุ่งเน้นที่การพัฒนาอย่างสมดุล โดยมีประเด็นยุทธศาสตร์การพัฒนา ดังนี้ (๑) การสร้างความมั่นคงและเสถียรภาพทางเศรษฐกิจ (๒) การสร้างสังคม คุณภาพและชีวิตความเป็นอยู่ที่ดีของประชาชน และ (๓) การรักษาความมั่นคงและความยั่งยืนของฐานทรัพยากรธรรมชาติและสิ่งแวดล้อมของจังหวัดสุราษฎร์ธานี โดยมี (๔) ข้าราชการและหน่วยงานในจังหวัดเป็นกลไกการขับเคลื่อนยุทธศาสตร์ที่มีประสิทธิภาพ

### นโยบายสุราษฎร์ธานีเมืองคนดี

เนื่องจากการพัฒนาจังหวัดมีความจำเป็นต้องให้ความสำคัญกับทุกกลุ่มเป้าหมายและทุกมิติ ทั้งการพัฒนาเชิงพื้นที่ (Area) พันธกิจหน้าที่ (Function) และการพัฒนาแบบมีส่วนร่วม (Participation) เพื่อให้จังหวัดสุราษฎร์ธานีมีเศรษฐกิจสมดุล สังคมมีคุณภาพและฐานทรัพยากรยั่งยืน จึงได้กำหนดนโยบายสุราษฎร์ธานีเมืองคนดี โดยให้ทุกภาคส่วนใช้วิธีการบริหารจัดการที่ดีเพื่อขับเคลื่อนจังหวัดสุราษฎร์ธานีเป็นเมืองที่

๑. คนดี
๒. เกษตรดี
๓. อุตสาหกรรม
๔. การท่องเที่ยวดี

### การพัฒนาตามทิศทางการยุทธศาสตร์จังหวัด

ในการดำเนินการสู่เป้าหมายจังหวัดได้ยึดถือตามนโยบายและแผนบริหารราชการแผ่นดินของรัฐบาล และนำแนวทางหลักปรัชญาเศรษฐกิจพอเพียงมาใช้ทั้งในระดับครัวเรือน ชุมชนหมู่บ้าน การเสริมสร้างสังคมอยู่ดีมีสุข โดยเน้นการพึ่งตนเอง ดูแลสังคมภายใต้แผนชุมชน / หมู่บ้าน โดยมุ่งเน้นการพัฒนาตามศักยภาพและความต้องการของพื้นที่ เพื่อขับเคลื่อนการพัฒนาไปในทิศทางที่เหมาะสมอย่างต่อเนื่อง และเป็นรูปธรรม มีเป้าหมายการดำเนินงาน ดังนี้

#### ๑. ด้านการเกษตร ผลผลิตที่สำคัญ ได้แก่

(๑) **ยางพารา** พื้นที่ปลูกประมาณ ๒ ล้านไร่ มากที่สุดในประเทศมีผลผลิตมากกว่า ๔ แสนตันต่อปี คิดเป็นมูลค่า ๑๘๐,๖๘๙ ล้านบาท ในปี ๒๕๕๒ สำหรับภาวะการผลิต การตลาด และราคาภายในประเทศ ปี ๒๕๕๖ จะมีการปรับลดเป้าหมายการส่งออก เนื่องจากกระทรวงเกษตรและสหกรณ์ได้ใช้ พ.ร.บ.ควบคุมยาง พ.ศ.๒๕๕๒ ในการจำกัดปริมาณการส่งออกยางพารา ร้อยละ ๑๐ ของทุกบริษัท โดยใช้ฐานการส่งออกปี ๒๕๕๔ เพื่อลดปริมาณยางในตลาดโลก ซึ่งจะส่งผลให้ยางพาราปรับตัวสูงขึ้นได้

(๒) **ปาล์มน้ำมัน** พื้นที่เพาะปลูกประมาณ ๑,๐๑๒,๘๓๖ ไร่ มากเป็นอันดับหนึ่งของประเทศ พื้นที่เก็บเกี่ยวได้จำนวน ๙๕๐,๐๐๐ ไร่ จำนวนผลผลิต ๓.๐๑๕ ตันต่อไร่ และผลผลิตรวม ๒.๘๖๕ ล้านตัน แต่จำนวนผลผลิตจังหวัดกระบี่มากเป็นอันดับหนึ่งของประเทศ ในอนาคตมุ่งเน้นการพัฒนาเป็นระบบครบวงจรจากการพัฒนาที่ดิน เกษตรอินทรีย์ การเพาะและขยายพันธุ์กล้าพันธุ์ดี เพิ่มเปอร์เซ็นต์น้ำมัน การขยายพื้นที่ปลูกอย่างเหมาะสม และให้ความสำคัญ ในการส่งเสริมเป็นพืชทดแทนพลังงานการพัฒนา และใช้ประโยชน์ ในรูปแบบต่างๆ ทั้งการผลิตสินค้า ไปโอติเซล ระดับชุมชน และส่งเสริมการผลิตพลังงาน ชีวมวล

(๓) **ผลไม้ ที่มีชื่อเสียงของจังหวัด** อาทิ เงาะโรงเรียน มังคุดทุเรียน ลองกอง มุ่งพัฒนาคุณภาพไม้ผลตามมาตรฐาน GAP เพื่อเพิ่ม มูลค่า การกระจายสินค้าออกสู่ตลาดในวงกว้างทั้งภายในและต่างประเทศ และส่งเสริมด้านการตลาดโดยการรวมกลุ่มเครือข่ายสหกรณ์

(๔) การเพาะเลี้ยงสัตว์น้ำชายฝั่ง มีอ่าวบ้านดอนเป็นพื้นที่เพาะเลี้ยง ที่สำคัญในอ่าวไทย ได้แก่ กุ้งทะเล หอยนางรม หอยแครง กว่า ๕๐,๐๐๐ ไร่ คิดเป็นมูลค่ากว่า ๘,๐๐๐ล้านบาทต่อปี เน้นการพัฒนาสัตว์น้ำเชิงคุณภาพ เพื่อสร้างมูลค่าการแปรรูปเพื่อส่งออก และส่งเสริมเป็นอาชีพทางเลือก

๒. ด้านอุตสาหกรรมต่อเนื่องจากการเกษตร ยางพารา ปาล์มน้ำมัน อาหารทะเล มุ่งเน้นเขตอุตสาหกรรมภายใต้ระบบผังเมืองเพื่อจัดการสิ่งแวดล้อม การเพิ่มขีดความสามารถของวิสาหกิจขนาดกลาง และขนาดย่อม ของกลุ่มอุตสาหกรรม แปรรูปไม้ยางพารา และปาล์มน้ำมัน รวมทั้งการส่งเสริมการรวมกลุ่มอุตสาหกรรม ยางพาราและปาล์มน้ำมัน (Cluster) เพื่อการเพิ่มศักยภาพในการแข่งขัน

๓. ด้านการท่องเที่ยว มีศักยภาพโดดเด่น เป็นที่รู้จักในระดับนานาชาติ มุ่งเน้นการพัฒนาและการบริหารจัดการการท่องเที่ยวอย่างเป็นระบบเพื่อการท่องเที่ยวคุณภาพที่ดี โดย

- จัดระเบียบมาตรฐานบริการ ความปลอดภัย และการจัดการสิ่งแวดล้อมในพื้นที่ท่องเที่ยว เกาะสมุย ปริมณฑล และ ตัวเมือง เน้นเมืองสะอาด สวยงาม การจราจร
- พัฒนาระบบบริการขนส่งทางบก ทางอากาศและทางน้ำเพื่อเชื่อมโยงการท่องเที่ยวทางทะเล และบนบก ได้แก่ ในบาง แม่น้ำตาปี เชื้อนรัชชประภา อุทยานแห่งชาติเขาสก
- ส่งเสริมและประชาสัมพันธ์ตลาดการท่องเที่ยวระดับกลุ่ม จังหวัดระดับจังหวัด และระดับนานาชาติ และเผยแพร่ Samui Total Wellness Island
- พัฒนาบุคลากรบริการด้านการท่องเที่ยวและจัดศูนย์บริการนักท่องเที่ยวครบวงจร (One Stop Service)

๔. ด้านการเป็นจุดเชื่อมโยงเส้นทางคมนาคมบริเวณภาคใต้ตอนบน มุ่งขยายระบบการขนส่งทางน้ำ บริเวณปากแม่น้ำตาปีซึ่งมีการพัฒนาท่าเรือสินค้า ของรัฐและเอกชน พัฒนาร่องน้ำชายฝั่งเชื่อมโยงเครือข่ายการขนส่งทางรถไฟ ที่สถานีทุ่งโพธิ์ อ.พุนพิน และทางรถยนต์ เพื่อลดต้นทุนการขนส่ง

#### ๕. การพัฒนาคุณภาพชีวิต คน และสังคม

ประเด็นปัญหาสังคม เป็นเรื่องสำคัญที่สุด ที่จะให้สังคมอยู่เย็นเป็นสุข มุ่งเน้นการพัฒนาคุณธรรม ได้นำวาระ “สุราษฎร์ธานี เมืองคนดี” แปลงไปสู่การปฏิบัติให้ชัดเจนขึ้น ควบคู่กับการพัฒนาด้านการศึกษา วัฒนธรรม และการจัดระเบียบสังคม

- การศึกษา มีเป้าหมายส่งเสริมให้เป็นศูนย์กลางการศึกษา ทั้งของรัฐ และของเอกชน โดยใช้ฐานสถาบันการศึกษาที่มีอยู่ พัฒนาความหลากหลาย ทั้งหลักสูตรปกติ หลักสูตรพิเศษต่างๆ (สองภาษา,เฉพาะทาง) รวมถึงสถาบันระดับนานาชาติ

- วัฒนธรรมประเพณี ส่งเสริมแหล่งเรียนรู้ด้านวัฒนธรรม อันเป็นเอกลักษณ์ เฉพาะถิ่น โดยเฉพาะวัฒนธรรมศรีวิชัย ประเพณีชักพระ – ทอดผ้าป่า รวมทั้งสวนโมกข์ แหล่งศึกษาธรรมระดับนานาชาติ เพื่อเชื่อมโยงเป้าหมายการท่องเที่ยวคุณภาพ

- การจัดระเบียบสังคมและชุมชน เพื่อป้องกันและแก้ไขปัญหาเสพติด ลดความรุนแรงและปัญหาของเด็กและเยาวชนอย่างจริงจังการเข้าดูแลผู้ด้อยโอกาสกลุ่มต่างๆ อย่างทั่วถึง และรวมถึงการใช้กฎหมายผังเมืองให้สอดคล้องกับวิถีชุมชนและการพัฒนาพื้นที่ในอนาคต

#### ๖. การดูแลสุขภาพการธรรมชาติและสิ่งแวดล้อม

มุ่งเน้นการอนุรักษ์และฟื้นฟูทรัพยากรธรรมชาติและสิ่งแวดล้อม ทุกประเภทให้สามารถใช้ประโยชน์เชิงพัฒนา ทั้งในแหล่งท่องเที่ยวและสิ่งแวดล้อมในชุมชนเมือง โดยการจัดการขยะ รวมศูนย์ จัดระเบียบเมืองให้สะอาด สวยงาม โดยให้ชุมชน / ท้องถิ่น มีส่วนร่วมในการดูแลและแก้ไขปัญหา กำหนดแผนปฏิบัติที่ชัดเจน

**๗. การมีส่วนร่วมของภาคีพัฒนา**

ในกระบวนการพัฒนาดังกล่าว ได้กำหนดจากการมีส่วนร่วมของทุกภาคส่วน เพื่อกำหนดทิศทางกรอบการดำเนินงานและเป้าหมายร่วมกัน เพื่อเพิ่มศักยภาพในการแข่งขันและแก้ไขปัญหา ในทุกเวที “สุราษฎร์ธานี เมืองคนดี”

## บทที่ ๗

### ปัญหาสำคัญของจังหวัด

#### ๗.๑ ปัญหาคุณภาพชีวิต ความมั่นคง ความปลอดภัยในชีวิตและทรัพย์สิน

ปัจจุบันถึงแม้จังหวัดสุราษฎร์ธานีจะมีพัฒนาการด้านเศรษฐกิจในระดับที่น่าพอใจ แต่ในขณะเดียวกันการเติบโตทางเศรษฐกิจก็นำปัญหาบางประการมาสู่พื้นที่ อาทิ จากการเจริญเติบโตที่ไม่สมดุล ทำให้มีประชากรแฝงในจังหวัดเป็นจำนวนถึงประมาณร้อยละ ๒๕ ของประชากรทั้งหมด และในขณะที่การพัฒนาทางเศรษฐกิจมีแนวโน้มเปลี่ยนแปลงไปในทิศทางที่ดีขึ้น แต่เมื่อพิจารณาในบริบทของครัวเรือนในชนบท กลับพบว่า ยังมีจำนวนครัวเรือนยากจนตามข้อมูลความจำเป็นพื้นฐานถึงร้อยละ ๑.๔(๑,๖๕๗ ครัวเรือน) และหัวหน้าครัวเรือนมักจะขาดหลักการพัฒนา มั่วสุมการพนันและยาเสพติดทำให้คุณภาพชีวิตเลวลง ซึ่งจากผลการสำรวจในปี ๒๕๕๓ พบว่า พื้นที่ส่วนใหญ่ของจังหวัดสุราษฎร์ธานียังคงมีปัญหา ยาเสพติด และปัญหาเกี่ยวกับอาชีพและการว่างงาน ชั้นรุนแรง นอกจากนี้แล้ว ด้วยสภาพสังคมที่เปลี่ยนแปลงไป ทำให้ภาวการณ์เจ็บป่วยจากโรคที่ป้องกันได้มีแนวโน้มเพิ่มสูงขึ้นอันเกิดจากพฤติกรรมสุขภาพ

ผลการสำรวจปัญหาสังคมและเศรษฐกิจระดับอำเภอพบว่า ปัญหาหลักที่พบมากเป็นอันดับหนึ่งในจังหวัดสุราษฎร์ธานี คือ การแพร่ระบาดของยาเสพติด ซึ่งจากข้อมูลจะพบว่า คดียาเสพติดมีแนวโน้มเพิ่มขึ้นอย่างมากที่ช่วงตั้งแต่ ๒๕๕๐-๒๕๕๑ นอกจากนี้แล้ว ยังมีปัญหาการขาดแคลนน้ำดื่ม น้ำใช้ และปัญหาเกี่ยวกับอาชีพและการว่างงาน ปัญหานี้สิน เงินทุน ราคาผลผลิตทางการเกษตรตกต่ำ การลักลอบเล่นการพนันในพื้นที่และที่ดินทำกินไม่เพียงพอหรือขาดแคลนที่ดินทำกิน ดังรายละเอียด ดังนี้

ปัญหาสังคมและเศรษฐกิจระดับอำเภอ ในจังหวัดสุราษฎร์ธานี พ.ศ.๒๕๕๓

สภาพปัญหา	จำนวน (อำเภอ)	สภาพปัญหา	จำนวน (อำเภอ)
การแพร่ระบาดของยาเสพติด	๙	ลักเล็ก ขโมยน้ำ	๓
ขาดแคลนน้ำดื่ม น้ำใช้	๘	ขยะ สิ่งปฏิกูล	๓
ปัญหาเกี่ยวกับอาชีพและว่างงาน	๘	ชาวบ้านบุกรุกที่สาธารณะ	๓
การคมนาคมไม่สะดวก	๗	ขาดแคลนแรงงาน	๒
ปัญหาน้ำสินในและนอกระบบ	๕	ค่าครองชีพสูง	๒
ปัญหาเงินทุนทำมาหากิน	๕	การเมืองท้องถิ่น	๒
ราคาผลผลิตเกษตรตกต่ำ	๔	แม่น้ำลำคลองเน่าเสีย	๑
ลักลอบการพนัน	๔	การสื่อสารและโทรคมนาคม	๑
ที่ดินทำกินไม่เพียงพอ	๔		

หมายเหตุ : ข้อมูลจากการสำรวจระดับอำเภอ(สำนักงานจังหวัดสุราษฎร์ธานี ๒๕๕๓)

แนวโน้มสถานการณ์อาชญากรรม พบว่า สถานการณ์ระดับประเทศ ภาคและจังหวัดสุราษฎร์ธานี มีแนวโน้มลดลง โดยข้อมูลปี ๒๕๕๒ พบว่า จังหวัดสุราษฎร์ธานีมีคดีอาชญากรรม ๔.๐๕ ต่อประชากรแสนคน ลดลงจากปี ๒๕๕๐ ที่มีคดีอาชญากรรม ๕.๔๐ และในปี ๒๕๕๐ คดีอาญาที่เกิดขึ้นในพื้นที่ จำนวน ๑,๖๔๔ คดี โดยกลุ่มคดีที่มีมากที่สุดคือ คดีประทุษร้ายต่อชีวิตและร่างกาย คิดเป็นร้อยละ ๓๙.๓๐ จากการเกิด และจับกุมได้ร้อยละ ๕๑.๔๐ ขณะนี้พบว่า ปัญหายาเสพติด และปัญหาการบุกรุกตัดไม้ทำลายป่า ยังเป็นภัยคุกคามอันดับต้น ๆ โดยเฉพาะการบุกรุกทำลายป่า สามารถตรวจสอบและจับกุมผู้กระทำผิด จำนวน ๑๖ ครั้ง ได้ผู้ต้องหา ๑๕ คน นอกจากนี้ในปีที่ผ่านมาปัญหาการแพร่ระบาดของยาเสพติดกำลังเป็นปัญหาภัยคุกคามในพื้นที่จังหวัดสุราษฎร์ธานี โดยสามารถจับกุมผู้กระทำผิดได้ ๖๖๘ คดี ผู้ต้องหา ๗๒๖

คน ยึดของกลางยาเสพติด อาทิ ยาบ้า จำนวน ๗,๗๓๑ เม็ด กัญชาแห้ง ๗๓๙.๐๘ กรัม กัญชาสด ๔๓๒ กรัม และยาไอซ์จำนวน ๕,๔๔๘.๔๕ กรัม ในขณะที่ด้านการบำบัดรักษา มีผู้เข้ารับการบำบัดรวมทั้งสิ้น จำนวน ๓๐๙ คน แบบสมัครใจ ๑๖๐ คน บังคับบำบัด ๑๓๘ คน และระบบต้องโทษ ๑๑ คน

## ๗.๒ ปัญหาราคาสินค้าทางการเกษตร

### การแก้ไขปัญหาผลผลิตตกต่ำ

#### ไม้ผล

จังหวัดสุราษฎร์ธานีมีพื้นที่ที่มีศักยภาพเป็นแหล่งผลิตไม้ผลมีชื่อเสียงโดยเฉพาะเงาะโรงเรียนบ้านนาสาร นอกจากนั้นยังเป็นแหล่งผลิตทุเรียน มังคุด ลองกอง ซึ่งเป็นไม้ผลผลิตที่ทำรายได้สูงจังหวัดไม่น้อย คือ

เงาะ พื้นที่ปลูก ๕๐,๗๖๑ ไร่ ผลผลิต ๒๒,๗๘๓ ตัน มูลค่า ๔๑๐,๑๖๘,๓๑๒ บาท

ทุเรียน พื้นที่ปลูก ๕๑,๒๗๒ ไร่ ผลผลิต ๓๘,๘๑๖ ตัน มูลค่า ๕๕๙,๗๓๒,๓๔๔ บาท

มังคุด พื้นที่ปลูก ๑๙,๔๕๘ ไร่ ผลผลิต ๗,๙๕๕ ตัน มูลค่า ๑๑๘,๖๘๘,๖๐๐ บาท

ลองกอง พื้นที่ปลูก ๒๘,๗๓๕ ไร่ ผลผลิต ๑๑,๖๒๗ ตัน มูลค่า ๒๗๔,๙๗๓,๓๔๗ บาท

#### ประเด็นปัญหา

ในช่วงฤดูกาลที่ผลผลิตออกสู่ตลาดพร้อมกันมาก ๆ ช่วงเดือนกรกฎาคม - สิงหาคม เกษตรกรจะขายผลผลิตได้ในราคาที่ต่ำกว่าทุน

#### แนวโน้ม/แนวทางแก้ไข

จังหวัดสุราษฎร์ธานี ได้เตรียมความพร้อมในการแก้ไขปัญหาผลผลิตตกต่ำ ดังนี้

๑. การกระจายผลผลิตออกนอกแหล่งผลิตมอบหมายให้สหกรณ์จังหวัดร่วมกับสหกรณ์การเกษตรต่าง ๆ ในจังหวัด , ธกส. จังหวัดดำเนินการจัดซื้อผลผลิตที่มีคุณภาพดีส่งขายตามห้างสรรพสินค้าต่าง ๆ ทั่วประเทศ ซึ่งดำเนินการได้ปีละไม่น้อยกว่า ๑๐ % ของผลผลิต
๒. ให้องค์กรปกครองส่วนท้องถิ่นจัดตั้งงบประมาณ ในการรับซื้อและกระจายออกนอกแหล่งผลิต หรือแปรรูปกรณีเกิดปัญหาผลผลิตตกต่ำ โดยตั้งงบประมาณไว้จัดซื้อประมาณ ๕ - ๑๐ % ของผลผลิตในพื้นที่
๓. จัดกิจกรรมเผยแพร่ประชาสัมพันธ์ / จัดแสดงและจำหน่ายสินค้าในแหล่งท่องเที่ยว
๔. การเจรจาแลกเปลี่ยนสินค้าระหว่างจังหวัด/ภูมิภาค

## ๗.๓ ปัญหาขาดแคลนน้ำในพื้นที่เกาะสมุย เกาะพะงัน และเกาะเต่า

เกาะสมุย เกาะพะงัน และเกาะเต่า จังหวัดสุราษฎร์ธานี ตั้งอยู่ในทะเลฝั่งตะวันออกของคาบสมุทรอินโดจีน มีทรัพยากรธรรมชาติบนบก ทะเล และชายหาดที่สวยงาม จึงเป็นแหล่งท่องเที่ยวหนึ่งที่สำคัญของประเทศไทยและมีชื่อเสียงระดับนานาชาติ ดังนั้นในแต่ละปี เกาะสมุย เกาะพะงัน และเกาะเต่า ได้ดึงดูดนักท่องเที่ยวทั้งชาวไทยและชาวต่างประเทศเป็นจำนวนมาก สร้างรายได้ให้แก่ประชาชนในท้องถิ่นและประเทศอย่างต่อเนื่อง โดยทำรายได้เข้าประเทศประมาณ ๑๐,๐๐๐ ล้านบาทต่อปี

ในปัจจุบัน แม้ว่าเกาะสมุย เกาะพะงัน และเกาะเต่า มีความเจริญก้าวหน้าหลาย ๆ ด้าน มีสาธารณูปโภคต่าง ๆ ที่อำนวยความสะดวกต่อคุณภาพชีวิตของประชาชนในท้องถิ่นและต่อภาคธุรกิจการท่องเที่ยว แต่ก็ยังคงมีอุปสรรคต่อการพัฒนา โดยเฉพาะการขาดแคลนน้ำดิบเพื่อการอุปโภคบริโภค การท่องเที่ยวและการเกษตร การพัฒนาแหล่งน้ำบนเกาะสมุย เกาะเต่า และเกาะพะงัน ไม่สามารถดำเนินการให้ทันกับความต้องการใช้น้ำของพื้นที่เพราะมีข้อจำกัดค่อนข้างมาก เช่น ข้อจำกัดด้านการใช้ที่ดิน สงคัม และสิ่งแวดล้อม ดังนั้นปัญหาการขาดแคลนน้ำจึงเป็นปัญหาเรื้อรังมาจนกระทั่งทุกวันนี้ และหากไม่มี

การแก้ไขอย่างเร่งด่วน ปัญหาดังกล่าวก็จะกระทบต่อธุรกิจการท่องเที่ยว และต่อสภาพเศรษฐกิจและสังคมของท้องถิ่นและของประเทศในที่สุด

กรมชลประทานจึงเสนอโครงการพัฒนาแหล่งน้ำสนับสนุนการท่องเที่ยวบนเกาะสมุย เกาะพะงัน และเกาะเต่า จังหวัดสุราษฎร์ธานี เพื่อกำหนดแนวทางการพัฒนาแหล่งน้ำที่เหมาะสม ทั้งทางด้านวิศวกรรม เศรษฐกิจสังคม และสิ่งแวดล้อม โดยแผนพัฒนานั้นจะต้องมีความยั่งยืนและสอดคล้องกับสภาพท้องถิ่น ซึ่งเป็นแหล่งท่องเที่ยวธรรมชาติที่สำคัญของประเทศ

## การบรรเทาอุทกภัย เกาะสมุย เกาะพะงัน และเกาะเต่า

### ๑.๑ อุทกภัยและสาเหตุ

จากสภาพภูมิประเทศของเกาะสมุย เกาะพะงันและเกาะเต่าเป็นภูเขาสูงบริเวณตอนกลางของเกาะ โดยพื้นที่จะลาดลงจากบริเวณกลางเกาะลงสู่ที่ราบชายฝั่งทะเล ด้วยลักษณะกายภาพทางธรรมชาติของเกาะทั้งสาม โอกาสที่จะเกิดน้ำท่วมซึ่งอย่างรุนแรงดังเช่นภาคเหนือ ภาคกลางหรือภาคตะวันออกเฉียงเหนือ นั้น เป็นไปค่อนข้างยาก เนื่องจากสภาพลุ่มน้ำที่แตกต่างกัน ดังนี้

๑. เนื่องจากสภาพภูมิประเทศเป็นเทือกเขาสลับซับซ้อน พื้นที่ลุ่มน้ำจึงถูกแบ่งเป็นลุ่มน้ำขนาดเล็ก และแต่ละลุ่มน้ำประกอบด้วยคลองธรรมชาติสายหลักที่มีความยาวค่อนข้างสั้น

๒. คลองธรรมชาติสายหลักของแต่ละลุ่มน้ำมีความลาดชันค่อนข้างสูง ดังนั้นหากเกิดอุทกภัยแล้ว น้ำหลากจากพื้นที่ลุ่มน้ำจะเกิดขึ้นเร็วและไหลออกจากลุ่มน้ำลงสู่ทะเลได้เร็ว ความลาดชันของลำน้ำสายหลัก

๓. เนื่องจากพื้นที่แต่ละลุ่มน้ำมีขนาดเล็ก ดังนั้น น้ำหลากจากพื้นที่ลุ่มน้ำจึงมีอัตราที่ต่ำตามลงไปด้วย

ด้วยข้อจำกัดทางกายภาพของพื้นที่ สภาพอุทกภัยบนเกาะสมุย เกาะพะงันและเกาะเต่า จึงไม่น่าจะเกิดความรุนแรงและน่าจะเกิดขึ้นในช่วงระยะเวลาสั้นๆ ซึ่งแตกต่างจากพื้นที่อุทกภัยในภาคอื่นๆ ของประเทศ ซึ่งมีระยะเวลานาน

จากการสอบถามประชาชนในพื้นที่ ไม่พบว่าเกิดความเสียหายจากอุทกภัย อีกทั้งไม่พบข้อมูลจากหน่วยงานราชการที่เกี่ยวข้องถึงความเสียหายเนื่องจากอุทกภัย ด้วยสาเหตุของความเสียหายเนื่องจากอุทกภัยของเกาะสมุยจึงอาจสามารถสรุปได้ดังนี้

๑. ด้วยสภาพภูมิประเทศของเกาะสมุย ประกอบกับข้อมูลฝนที่ผ่านมาจะกล่าวได้ว่า ธรรมชาติไม่ใช่สาเหตุหลักที่สำคัญที่ทำให้เกิดความเสียหายเนื่องจากอุทกภัย

๒. ความเสียหายจากอุทกภัยที่เกิดในปัจจุบัน จึงน่าจะเกิดจากการกระทำของมนุษย์ ไม่ว่าจะเป็นการบุกรุกทางน้ำธรรมชาติ และ/หรือ การสร้างสาธารณูปโภคกีดขวางทางระบายน้ำ ทำให้ปริมาณน้ำหลากไม่สามารถระบายลงทะเลอย่างรวดเร็ว และทำความเสียหายให้แก่อาคารสิ่งก่อสร้างและสาธารณูปโภคต่างๆ

๓. การมีระบบระบายน้ำที่ไม่เพียงพอโดยเฉพาะในชุมชน

สำหรับพื้นที่เกาะพะงันและเกาะเต่านั้น ปัญหาอุทกภัยยังไม่ใช่ปัญหาที่สำคัญของพื้นที่ แต่ที่ต้องระมัดระวังไม่ให้เกิดการพัฒนาใดๆ ที่จะดำเนินการในอนาคตก่อให้เกิดปัญหาดังเช่นที่เกิดบนเกาะสมุย

### ๑.๒ พื้นที่อุทกภัย

เกาะสมุยและเกาะพะงันมีปริมาณฝนค่อนข้างมาก และปริมาณฝนที่ก่อให้เกิดปัญหาอุทกภัยแม้ว่าจะไม่ใช่ปัจจัยสำคัญดังที่ได้กล่าวไว้ข้างต้น ปริมาณฝนในช่วงดังกล่าว เกิดจากหย่อมความกดอากาศต่ำกำลังแรงปกคลุมบริเวณภาคใต้ตอนกลางและตอนล่างทำให้เกิดฝนตกชุกหนาแน่น และมีฝนหนักถึงหนักมาก ในช่วงวันดังกล่าว มีปริมาณฝนมากอย่างฉับพลัน จากปริมาณฝนในช่วงเวลาดังกล่าว

ทำให้เกิดน้ำท่วมขังในบางพื้นที่ โดยพื้นที่ที่ได้รับความเสียหายสูงสุด คือ พื้นที่เกาะสมุย ส่วนพื้นที่อื่นๆ ได้รับความเสียหายเพียงแต่ก่อให้เกิดความไม่สะดวกบ้างในบางพื้นที่ ซึ่งสามารถสรุปเหตุการณ์ได้ดังนี้

**เกาะสมุย** บริเวณที่มีน้ำท่วมขังค่อนข้างกว้างขวาง ได้แก่ ตำบลมะเร็ต บริเวณอ่าวละไม เนื่องจากลำน้ำถูกบุกรุก และมีถนนและสิ่งก่อสร้างขวางกั้นทางระบายน้ำ ส่วนพื้นที่อื่นๆจะเป็นลักษณะน้ำท่วมขังตามแนวถนน

**เกาะพะงัน** บริเวณที่มีน้ำท่วมขังมีลักษณะเช่นเดียวกับเกาะสมุย โดยตามแนวถนนและลำน้ำเป็นการท่วมขังในระยะเวลานั้นๆ ไม่ก่อให้เกิดความเสียหายใดๆ แต่ก่อให้เกิดความไม่สะดวกบ้างในการเดินทาง

**เกาะเต่า** บริเวณน้ำท่วมขังจะเป็นบริเวณพื้นที่ตามแนวถนน เป็นการท่วมขังระยะสั้นๆ และไม่ก่อให้เกิดความเสียหายใดๆ แต่ก่อให้เกิดความไม่สะดวกบ้างในการเดินทางเช่นเดียวกับที่เกิดขึ้นบนเกาะพะงัน

### ๑.๓ แนวทางบรรเทาอุทกภัย

ปัญหาอุทกภัยในพื้นที่เกาะสมุย เกาะพะงันและเกาะเต่า นั้น ปัญหาหลักๆไม่ใช่เกิดจากธรรมชาติ ซึ่งเป็นปัจจัยที่ไม่สามารถแก้ไขได้ แต่เกิดจากกิจกรรมต่างๆของมนุษย์ ซึ่งก่อให้เกิดอุปสรรคต่อการระบายน้ำ ดังนั้นแนวทางบรรเทาปัญหาอุทกภัย จึงไม่ใช่ปัญหารุนแรงจนกระทั่งแก้ไขไม่ได้ โดยมาตรการบรรเทาที่ควรพิจารณาดังนี้

#### มาตรการไม่ใช้สิ่งก่อสร้าง

๑.ควบคุมการใช้ที่ดินในพื้นที่ลุ่มน้ำไม่ให้เปลี่ยนแปลงในทางเสื่อมลงซึ่งจะส่งผลให้ปริมาณน้ำหลากมีอัตราเพิ่มสูงขึ้น เช่น การเปลี่ยนแปลงพื้นที่ป่าหรือพื้นที่ไม้ผล/ไม้ยืนต้น เป็นชุมชนหรือสิ่งก่อสร้าง

๒.ส่งเสริมให้มีการอนุรักษ์ดิน โดยการบำรุงรักษาป่าให้คงสภาพหรือดียิ่งขึ้นกว่าที่เป็นอยู่ในปัจจุบัน และการสนับสนุนให้เกษตรกรปลูกพืชแซมในสวนผลไม้/ไม้ยืนต้น การอนุรักษ์ดินจะช่วยบรรเทาการกัดเซาะหน้าดิน และลดปริมาณตะกอน ซึ่งเป็นอุปสรรคต่อการระบายน้ำ

๓.เคลื่อนย้ายก้อนหินขนาดใหญ่ที่วางขวางลำน้ำธรรมชาติ ออกจากลำน้ำ เพื่อเพิ่มประสิทธิภาพในการระบายน้ำจากลำน้ำลงสู่ทะเล

๔.มีการขุดลอกสันทรายตรงบริเวณจุดออกทะเลของลำน้ำธรรมชาติอย่างสม่ำเสมอ เพื่อเพิ่มประสิทธิภาพในการระบายน้ำจากลำน้ำลงสู่ทะเล

๕.ควบคุมการก่อสร้างอาคารและสาธารณูปโภคต่างๆไม่ให้บุกรุกหรือเปลี่ยนแปลงทางน้ำธรรมชาติ เช่น ห้ามถมหรือปิดลำน้ำธรรมชาติ และห้ามบุกรุกเขตลำน้ำ เป็นต้น

#### มาตรการใช้สิ่งก่อสร้าง

๑.ออกแบบทางระบายน้ำหลักและอาคารระบายน้ำบริเวณจุดออกทะเลให้สามารถระบายน้ำรองรับน้ำได้อย่างเหมาะสม อย่างน้อยที่รอบปีการเกิดซ้ำ ๒๕ ปี เช่น ช่องเปิดสะพาน และท่อลอดถนน

๒.ปรับปรุงระบบระบายน้ำตามแนวถนนให้มีประสิทธิภาพ และเพิ่มเติมระบบระบายน้ำตามแนวถนนให้ครอบคลุมทุกพื้นที่ ซึ่งควรมีการประสานงานระหว่างหน่วยงานที่เกี่ยวข้อง ระหว่างองค์กรปกครองส่วนท้องถิ่นและกรมทางหลวง เพื่อความแน่ชัดของขอบเขตความรับผิดชอบในการพัฒนาระบบระบายน้ำ

๓.การก่อสร้างอ่างเก็บน้ำ ซึ่งมีวัตถุประสงค์หลักในการบรรเทาการขาดแคลนนํ้านั้น จะสามารถลดปริมาณน้ำหลากในบริเวณพื้นที่ท้ายอ่างอย่างมีนัยสำคัญ โดยปริมาณน้ำหลากส่วนหนึ่งจะถูกเก็บกักในอ่างเก็บน้ำ

## ๗.๔ ปัญหาคุณภาพน้ำและขยะมูลฝอย

### ๑. คุณภาพน้ำ

#### คุณภาพน้ำผิวดิน (แม่น้ำตาปี-พุมดวง)

ผลจากการติดตามตรวจสอบและเปรียบเทียบข้อมูลคุณภาพน้ำแม่น้ำตาปี-พุมดวง ตั้งแต่ปี พ.ศ.๒๕๔๕ -๒๕๔๙ พบว่าคุณภาพน้ำมีแนวโน้มที่จะมีคุณภาพดีขึ้น คือมีคุณภาพน้ำพอใช้ร้อยละ ๖๔ ๗๐ ๙๐ และ ๙๓ ตามลำดับ แต่พบว่าในปี พ.ศ.๒๕๕๐ ส่วนใหญ่อยู่ในเกณฑ์คุณภาพน้ำพอใช้ ร้อยละ ๗๔ อยู่ในเกณฑ์คุณภาพดี ร้อยละ ๒๔ และอยู่ในเกณฑ์คุณภาพน้ำเสื่อมโทรม และเสื่อมโทรมมาก ร้อยละ ๒๔ โดยบริเวณที่มีคุณภาพน้ำเสื่อมโทรมถึงเสื่อมโทรมมาก ได้แก่บริเวณที่น้ำไหลผ่านชุมชนเมืองหนาแน่นและบริเวณที่มีการไหลเวียนน้ำน้อย ซึ่งอาจจะเกิดจากสาเหตุหลายประการ เช่นการปนเปื้อนจากแหล่งชุมชน โรงงานอุตสาหกรรม แหล่งเกษตรกรรม เป็นต้น

ทั้งนี้บริเวณสถานีตรวจวัดที่มีแนวโน้มจะมีปัญหาคุณภาพน้ำที่ต้องเพิ่มการเฝ้าระวังและหาทางแก้ไขปัญหาคือได้แก่สถานีท่าเรือบ้านดอน อ.เมืองฯ จ.สุราษฎร์ธานี สถานีคลองพะแสง เทศบาลตำบลเขาพัง อ.บ้านตาขุน จ.สุราษฎร์ธานี

โดยสาเหตุของการเกิดปัญหาได้แก่

๑. ปัญหาคุณภาพน้ำส่วนใหญ่จะเป็นน้ำเสียชุมชนโดยเฉพาะชุมชนเมือง
๒. ปัญหาการลักลอบปล่อยน้ำเสียของโรงงานอุตสาหกรรม
๓. ปัญหาน้ำเสียจากสารเคมีภาคการเกษตร
๔. ปัญหาการปล่อยน้ำเสียของนาุ้ง ทำให้ความหลากหลายทางชีวภาพของคลองต่าง ๆ

ลดลง

แนวทางการแก้ไขปัญหาดังนี้

๑. ประสานความร่วมมือหน่วยงานที่เกี่ยวข้องในการกำกับดูแลไม่ให้มีการปล่อยน้ำเสียลงสู่แหล่งน้ำ เช่น สำนักงานอุตสาหกรรมจังหวัด องค์กรปกครองส่วนท้องถิ่น เป็นต้น
๒. การเฝ้าระวังคุณภาพน้ำจากภาคส่วนต่าง ๆ เช่น เครือข่ายเฝ้าระวังคุณภาพน้ำ สำนักงานสิ่งแวดล้อมภาคที่ ๑๔ เป็นต้น
๓. การสร้างจิตสำนึกให้แก่ทุกภาคส่วนในการดูแลรักษาแหล่งน้ำ

#### คุณภาพน้ำทะเล

ผลจากการติดตามตรวจสอบคุณภาพน้ำทะเลบริเวณชายหาดท่องเที่ยวเกาะสมุย เกาะพะงัน เกาะเต่า และหมู่เกาะอ่างทอง จำนวน ๑๙ หาด ๓๐ สถานี ตั้งแต่ปี พ.ศ.๒๕๔๘ -๒๕๕๐ พบว่าคุณภาพน้ำส่วนใหญ่อยู่ในเกณฑ์มาตรฐานคุณภาพน้ำทะเลชายฝั่ง เพื่อการว่ายน้ำ แต่บริเวณหาดแม่น้ำ หาดเฉวง และหาดละไมเป็นบริเวณที่มีปริมาณแบคทีเรียเกินเกณฑ์มาตรฐาน โดยเฉพาะบริเวณหาดเฉวงเป็นบริเวณที่มีปริมาณแบคทีเรียเกินเกณฑ์มาตรฐาน มาโดยตลอด ทั้งนี้เนื่องจากเป็นบริเวณที่อยู่ใกล้กับปากคลองที่มีน้ำทิ้งจากชุมชน

โดยสาเหตุของปัญหา ส่วนใหญ่มีสาเหตุจากน้ำเสียชุมชนโดยเฉพาะชุมชนที่เป็นแหล่งท่องเที่ยวหนาแน่น ซึ่งมีแนวทางการแก้ไขปัญหาดังนี้

๑. ให้มีการเฝ้าระวังคุณภาพน้ำ สร้างเครือข่าย และรณรงค์ให้ผู้ประกอบการร่วมกันดูแลรักษาชายหาดและทะเล
๒. ให้มีการเฝ้าระวังและติดตามตรวจสอบคุณภาพน้ำทะเลทุกปี โดยสำนักงานสิ่งแวดล้อมภาคที่ ๑๔

๓. ร่วมกับหน่วยงานที่เกี่ยวข้องโดยเฉพาะองค์การปกครองส่วนท้องถิ่นในพื้นที่ ผลักดันให้ผู้ประกอบการ จัดทำระบบบำบัดน้ำเสียเบื้องต้นโดยเฉพาะกิจการประเภทโรงแรม ที่พัก และกิจการประเภท ร้านอาหาร หรือต่อท่อน้ำทิ้งเข้าที่รวบรวมน้ำเสียที่มีอยู่ไม่ให้มีการปล่อยน้ำเสียออกสู่ทะเลโดยตรง

## ๒. ขยะมูลฝอย

จังหวัดสุราษฎร์ธานีมีปริมาณขยะในเขตเทศบาล มีขยะเกิดขึ้น ๕๒๐ ตัน/วัน นอกเขตเทศบาล มีขยะเกิดขึ้น ๑๘๖.๓๕ ตัน/วัน รวมมีขยะเกิดขึ้น ๗๐๖.๓๕ ตัน/วัน (ข้อมูล ณ เดือน ธันวาคม ๒๕๕๓) องค์ประกอบขยะแยกเป็นขยะอินทรีย์(เศษอาหาร เศษผัก ผลไม้) ร้อยละ ๔๙ พลาสติกร้อยละ ๒๗.๙ เศษกระดาษ และองค์ประกอบของกระดาษร้อยละ ๑๔.๗๕ แก้วร้อยละ ๔.๖๕ ฝ้ายร้อยละ ๑.๖๔ ไม้/ใบไม้ ๑.๕๓ และโลหะ ร้อยละ ๐.๕๓

สำนักงานสิ่งแวดล้อมภาคที่ ๑๔ ร่วมกับกรมควบคุมมลพิษ ได้ดำเนินการแบ่งกลุ่มพื้นที่เพื่อรองรับการจัดตั้งศูนย์(Clustering) จังหวัดสุราษฎร์ธานี เมื่อปี พ.ศ.๒๕๔๘ โดยแบ่งพื้นที่ในการกำจัดขยะมูลฝอยออกเป็น ๗ โซน ดังนี้

โซนที่ ๑ อำเภอเมืองสุราษฎร์ธานีและอำเภอกาญจนดิษฐ์ ปริมาณขยะวันละ ๒๑๕.๗๕ ตัน

โซนที่ ๒ อำเภอพุนพิน อำเภอเคียนซา อำเภอท่าฉาง ปริมาณขยะวันละ ๙๐ ตัน

โซนที่ ๓ อำเภอบ้านนาเดิม อำเภอบ้านนาสาร อำเภอพระแสง อำเภอชัยบุรี อำเภอเวียงสระ ปริมาณขยะวันละ ๑๔๑.๖ ตัน

โซนที่ ๔ อำเภอท่าชนะ อำเภอไชยา ปริมาณขยะวันละ ๓๙ ตัน

โซนที่ ๕ อำเภอบ้านตาขุน อำเภอวิภาวดี อำเภอคีรีรัฐนิคม อำเภอพนม ปริมาณขยะวันละ ๓๒.๕ ตัน

โซนที่ ๖ อำเภอดอนสัก ปริมาณขยะวันละ ๑๘.๕ ตัน

โซนที่ ๗ อำเภอเกาะสมุย อำเภอเกาะพะงัน และเกาะเต่า ปริมาณขยะวันละ ๑๖๙ ตัน

จังหวัดสุราษฎร์ธานีมีระบบกำจัดขยะมูลฝอยที่ถูกหลักสุขาภิบาลของจังหวัดสุราษฎร์ธานี คือ (๑) เตเผาขยะมูลฝอย ขนาด ๖ ตัน/วัน ของ อบต.เกาะเต่า (๒) เตเผาขยะมูลฝอย ขนาด ๑๔๐ ตัน/วัน ของ ทน.เกาะสมุย (๓) โครงการศูนย์กำจัดขยะมูลฝอยแบบครบวงจร กำจัดขยะได้ ๒๐ ตัน/วัน ของ ทม.ดอนสัก ขอสนับสนุนงบประมาณ **แนวทางการจัดการขยะมูลฝอยในแหล่งท่องเที่ยว(พื้นที่เกาะ)** (๑) เทศบาลนครเกาะสมุย สถานที่กำจัดขยะมูลฝอยตั้งอยู่พื้นที่ประมาณ ๒๒.๘๑ ไร่ เป็นเตเผาชนิด Volund Stoker Grate Type จำนวน ๒ ชุด สามารถเผาขยะมูลฝอยได้ ๑๔๐ ตัน/วัน กรมโยธาธิการและผังเมืองเป็นผู้ก่อสร้างเมื่อปี ๒๕๔๑ (๒) องค์การบริหารส่วนตำบลเกาะเต่า สถานที่กำจัดขยะมูลฝอยมีพื้นที่ ๔ ไร่ เป็นแบบเตเผา จำนวน ๑ ชุด สามารถเผาขยะมูลฝอยได้ ๖ ตัน/วัน โดยได้รับการสนับสนุนงบประมาณในการก่อสร้างจากโครงการถ่ายโอนภายใต้แผนปฏิบัติการเพื่อการจัดการคุณภาพสิ่งแวดล้อมในระดับจังหวัด เมื่อปี ๒๕๕๑ (๓) เทศบาลตำบลเกาะพะงัน สถานที่กำจัดขยะมูลฝอย ปัจจุบันเป็นระบบฝังกลบยังไม่ถูกหลักสุขาภิบาล เทศบาลฯ จึงดำเนินการแก้ปัญหาโดยขอรับการสนับสนุนงบประมาณภายใต้แผนปฏิบัติการเพื่อการจัดการคุณภาพสิ่งแวดล้อมในระดับจังหวัดสุราษฎร์ธานี ในปี ๒๕๕๕ จากกองทุนสิ่งแวดล้อม ขณะนี้อยู่ระหว่างจ้างที่ปรึกษาความเหมาะสมและออกแบบรายละเอียด **แนวทางการจัดการขยะมูลฝอย(พื้นที่บนบก)** (๑) เทศบาลตำบลดอนสัก ได้ขอรับการสนับสนุนงบประมาณภายใต้แผนปฏิบัติการคุณภาพสิ่งแวดล้อมในระดับจังหวัดเพื่อก่อสร้างศูนย์กำจัดขยะมูลฝอยแบบครบวงจรบนพื้นที่ ๒๘ ไร่ ๓ งาน ๘๘ ตารางวา ขณะนี้ผ่านความเห็นชอบและอนุมัติแล้ว จะก่อสร้างในปี ๒๕๕๖ วงเงินงบประมาณ ๕๓,๕๔๔,๐๐๐ บาท ทั้งนี้สำนักงานสิ่งแวดล้อมภาคที่ ๑๔ ได้เข้าร่วมการสำรวจพื้นที่ที่จะใช้เป็นสถานที่ในการดำเนินการจัดการขยะมูลฝอยบริเวณท่าโรงช้าง สภาพพื้นที่เป็นสวนปาล์ม เนื้อที่ประมาณ ๑๖๐ ไร่ ซึ่งมีความเหมาะสมและเป็นไปตามเกณฑ์มาตรฐานของกรมควบคุมมลพิษ

## แนวทางการจัดการขยะมูลฝอย

### การจัดการขยะมูลฝอยที่ต้นทาง

๑. ลดปริมาณขยะด้วยหลัก ๓Rs Reduce Reuse Recycle
๒. แยกขยะนำไปจัดการที่เหมาะสม
  - ๓ Rs
  - ขยะอินทรีย์
  - ขยะอื่น ๆ

### การเลือกใช้เทคโนโลยีที่เหมาะสม

โดยพิจารณาจากลักษณะของขยะ ปริมาณขยะ ปริมาณของพื้นที่ และสถานที่ตั้ง จุดประสงค์ในการจัดการขยะ รวมถึงงบประมาณที่จะใช้ดำเนินการด้วยเทคโนโลยีทางเลือกที่นำมาพิจารณา

- การทำปุ๋ยหมักจากขยะอินทรีย์
- การฝังกลบอย่างถูกสุขลักษณะและระบบผลิตก๊าซชีวภาพจากหลุมฝังกลบขยะ (Sanitary Landfill and Landfill Gas Plant)
- เตเผาขยะมูลฝอย
- การผลิตเชื้อเพลิงขยะ(Refuse Derived Fuel,RDF)
- Gasification
- Pyrolysis
- Plasma Arc
- ถังหมักแบบไร้อากาศและระบบผลิตก๊าซชีวภาพ(Anaerobic Digestion and Biogas Plant)

### สภาพปัญหา ข้อเสนอแนะและแนวทางการจัดการขยะมูลฝอยของจังหวัดสุราษฎร์ธานี

#### ปัญหา

จังหวัดสุราษฎร์ธานี ยังไม่มีพื้นที่กำจัดขยะที่ปลายทางชัดเจน

#### ข้อเสนอแนะ

๑. ควรมีการจัดการขยะแบบศูนย์รวมของจังหวัดสุราษฎร์ธานี ควรจัดทำโครงการแปรรูปของขยะมูลฝอยเพื่อใช้ทางการเกษตรและพลังงานของจังหวัดสุราษฎร์ธานี

๒. ควรดำเนินการในพื้นที่ที่มีปัญหาขยะมูลฝอยในโซนที่เร่งด่วนก่อน คือ โซนที่ ๑-๔ ได้แก่ อำเภอเมือง อำเภอกาญจนดิษฐ์ อำเภอกาหลง อำเภอเคียนซา อำเภอบ้านนาเดิม อำเภอนาสาร อำเภอพระแสง อำเภอเวียงสระ อำเภอกาชนะ อำเภอไชยา อำเภอชัยบุรี

#### ขั้นตอนในการดำเนินงานต่อไป

๑. การศึกษาความเหมาะสม (Feasibility Study / FS)
๒. การจัดหาพื้นที่สำหรับดำเนินโครงการ
๓. การออกแบบรายละเอียด(Detailed Engineering Design/ DD)
๔. ผู้ดำเนินการก่อสร้าง เช่น อบจ. เทศบาล รูปแบบสหกรณ์ เอกชน เอกชนร่วมกับ อบท.
๕. งบประมาณในการศึกษาความเหมาะสม(FS) และออกแบบรายละเอียด(DD)
๖. งบประมาณในการจัดหาพื้นที่ดำเนินโครงการ
๗. งบประมาณในการก่อสร้าง

โครงการจัดการความพร้อมของประชาชนสู่รูปแบบการจัดการขยะมูลฝอยทางเลือกในอนาคต  
กิจกรรม/กลุ่มเป้าหมาย : ๗ โซนพื้นที่ (๑๙ อำเภอ) จำนวน ๑๓๗ อบท.

หัวข้อการอบรมสัมมนา

๑. สร้างความรู้ ความเข้าใจให้กับภาคประชาชน ในด้านการจัดการขยะมูลฝอย และรูปแบบ เทคโนโลยีด้านการจัดการขยะมูลฝอยในรูปแบบต่าง ๆ เพื่อใช้เป็นแนวทางในการดำเนินการจัดการขยะในพื้นที่

๒. สร้างองค์กร หน่วยงาน และภาคประชาชนให้รับรู้และมีส่วนร่วมในการกำหนดเทคโนโลยี ในการจัดการขยะมูลฝอยที่เหมาะสมกับสภาพพื้นที่

๓. สร้างความพร้อมให้กับชุมชน ในการนำไปสู่รูปแบบการจัดการขยะมูลฝอยทางเลือก

#### ระยะเวลา

รุ่นที่ ๑ - ๘ ระหว่างวันที่ ๙-๒๐ เมษายน ๒๕๕๕

รุ่นที่ ๙ พื้นที่เกาะ ประมาณต้นเดือนสิงหาคม ๒๕๕๕

๑. ให้มีการเฝ้าระวังคุณภาพน้ำ สร้างเครือข่าย และรณรงค์ให้ผู้ประกอบการร่วมกันดูแลรักษา ชายหาดและทะเล

๒. ให้มีการเฝ้าระวังและติดตามตรวจสอบคุณภาพน้ำทะเลทุกปี โดยสำนักงานสิ่งแวดล้อมภาคที่ ๑๔

๓. ร่วมกับหน่วยงานที่เกี่ยวข้องโดยเฉพาะองค์กรปกครองส่วนท้องถิ่นในพื้นที่ ผลักดันให้ ผู้ประกอบการ จัดทำระบบบำบัดน้ำเสียเบื้องต้น โดยเฉพาะกิจการประเภทโรงแรม ที่พัก และกิจการ ประเภทร้านอาหาร หรือต่อท่อน้ำทิ้งเข้าท่อรวบรวมน้ำเสียที่มีอยู่ไม่ให้มีการปล่อยน้ำเสียออกสู่ทะเล โดยตรง

### ๗.๕ สรุปปัญหาการบุกรุกที่ราชพัสดุ

ที่ราชพัสดุที่อยู่ในการปกครองดูแลของสำนักงานธนารักษ์พื้นที่สุราษฎร์ธานี มีจำนวน ประมาณ ๑,๐๘๐ แปลง เนื้อที่ประมาณ ๑ ล้านไร่เศษ และที่มีปัญหาการบุกรุกจำนวน ๒ แปลง มี รายละเอียด ดังนี้

๑. ที่ราชพัสดุแปลงหมายเลขทะเบียนที่ สฎ. ๘๔๘ (แปลงสงวนบ่อถ่านศิลา) ได้มาโดยพระบรมราชโองการรัชกาลที่ ๖ มีเนื้อที่ประมาณ ๙๐๐,๐๐๐ ไร่ อยู่ในเขตพื้นที่ ๔ อำเภอ ได้แก่ อำเภอพุนพิน อำเภอเคียนซา อำเภอพระแสง และอำเภอคีรีรัฐนิคม ซึ่งพื้นที่ดังกล่าวได้จำแนกเพื่อให้แก้ไขปัญหาดังนี้

๑.๑ มอบให้ ส.ป.ก. นำไปจัดสรรให้ราษฎร จำนวน ๓๘๑,๖๙๒ ไร่ ตามบันทึกข้อตกลง เกี่ยวกับการปฏิบัติในการนำที่ราชพัสดุไปดำเนินการปฏิรูปฯ ระหว่างกรมธนารักษ์และสำนักงานปฏิรูปที่ดินเพื่อการเกษตร(ส.ป.ก.)

๑.๒ ส่วนที่เหลือเนื้อที่ประมาณ ๕๑๘,๓๐๘ ไร่เศษ อยู่ในการปกครอง ดูแล ของสำนักงานธนารักษ์พื้นที่สุราษฎร์ธานี มีราษฎรบุกรุกเป็นจำนวนมาก และจังหวัดได้จัดให้ราษฎรเช่าตามสภาพการครอบครองทำประโยชน์ไปแล้วบางส่วน สำหรับในส่วนที่ผู้ประกอบการสวนปาล์มครอบครองทำประโยชน์ โดยการปลูกปาล์มน้ำมัน ได้ดำเนินการจัดให้ราษฎรเช่า ตามมติคณะรัฐมนตรี เมื่อวันที่ ๒๖ สิงหาคม ๒๕๔๖ โดยแบ่งพื้นที่ ๕๐ % นำไปจัดให้ราษฎรเช่าทำกินรายละเอียดไม่เกิน ๑๐ ไร่ ซึ่งได้ดำเนินการจัดให้เช่าไปแล้ว จำนวน ๑,๖๘๒ ราย

๑.๓ ในส่วนของผู้ประกอบการที่ไม่ได้รับอนุญาตเข้าครอบครองที่ราชพัสดุ จำนวน ๓ ราย ได้แก่ ๑. ห้างหุ้นส่วนจำกัด บ.วรการปาล์ม เนื้อที่ประมาณ ๓,๓๗๐ ไร่ ๒. ห้างหุ้นส่วนจำกัด ช.เกียรติเจริญ ปาล์ม เนื้อที่ประมาณ ๒,๐๖๘ ไร่ (อยู่ในเขตอำเภอเคียนซา) จังหวัดได้นำพื้นที่ ๖๐ % มาจัดสรรให้ราษฎรได้รับสิทธิการเช่าแล้ว สำหรับพื้นที่ที่เหลืออีก ๔๐ % ผู้ประกอบการทั้ง ๒ ราย ได้ยื่นฟ้องคดีต่อศาลปกครองนครศรีธรรมราช ขอให้ได้รับสิทธิการเช่าพื้นที่ดังกล่าว ๓. บริษัทเกษตรกรรมปาล์มน้ำมันไทย จำกัด เนื้อที่ประมาณ ๑๐,๔๕๒ ไร่ (อยู่ในเขตอำเภอพุนพิน) จังหวัดได้นำพื้นที่ ๖๐ % มาจัดสรรให้ราษฎร

ได้รับสิทธิการเช่าแล้ว ต่อมากระทรวงการคลังได้เห็นชอบให้นำที่ดินในส่วน ๔๐ % ไปจัดสรรให้ราษฎรเช่า และสำนักงานธนารักษ์พื้นที่ฯ ได้ทำการรังวัดจัดรูปแปลงที่ดินในส่วนพื้นที่ ๔๐ % เรียบร้อยแล้ว จำนวน ๙๗๔ แปลง และปัจจุบันจังหวัดได้อนุญาตให้ราษฎรได้รับสิทธิการเช่าแล้ว จำนวน ๘๐๘ ราย

๒. ที่ราชพัสดุแปลงหมายเลขทะเบียนที่ สฎ.๕๘๘(เกาะเต่า) ตำบลเกาะเต่า อำเภอเกาะพะงัน เดิมใช้ประโยชน์ในราชการกรมราชทัณฑ์ เป็นที่ตั้งเรือนจำกักขังนักโทษการเมือง(กบฏบวรเดช) สมัยการปกครองของคณะราษฎรก่อนปี ๒๔๗๖ ขึ้นทะเบียนที่ราชพัสดุ เมื่อปี พ.ศ. ๒๕๒๓) เป็นแปลงหมายเลขที่ สฎ. ๕๘๘ มีเนื้อที่ตามภาพถ่ายทางอากาศ ประมาณ ๑๕,๐๐๐ ไร่ และเกาะนางยวน(เกาะหางเต่า) เนื้อที่ ประมาณ ๒๑๙ ไร่ มีแนวทางการแก้ไขปัญหาการบุกรุก ดังนี้

๒.๑ กระทรวงการคลังได้กำหนดแนวทางเพื่อแก้ไขปัญหาการบุกรุกที่ราชพัสดุดังกล่าว โดยการจัดให้เช่าเชิงอนุรักษ์ทรัพยากรธรรมชาติและกำหนดให้เช่าเพื่อประกอบธุรกิจท่องเที่ยว มีกำหนด ๑๕ ปี ในอัตราค่าเช่าไร่ละ ๑๐๐ บาทต่อเดือน และจัดให้เช่าเพื่อการเกษตรและอยู่อาศัย กำหนด ๓๐ ปี ในอัตราค่าเช่าไร่ละ ๒๐ บาทต่อปี ให้อยู่ในค่าธรรมเนียมการจัดให้เช่า ค่าเสียหาย(ถ้ามี) และไม่เอากรรมสิทธิ์สิ่งปลูกสร้างที่ปลูกบนที่เช่า

๒.๒ จังหวัดสุราษฎร์ธานีได้มีประกาศลงวันที่ ๑๖ มีนาคม ๒๕๕๐ กำหนดแนวเขตป่าต้นน้ำลำธารบนเกาะเต่ามีฉะนั้น ทางราชการจะดำเนินคดีโดยเด็ดขาด แต่สามารถจัดให้ผู้ครอบครองเช่าพื้นที่ดังกล่าวได้ แต่จะต้องเป็นการจัดให้เช่าเพื่อประกอบการเกษตรเท่านั้น

๒.๓ ปัจจุบันจังหวัดได้จัดให้เช่าเพื่ออยู่อาศัย เพื่อประกอบการเกษตร เพื่อประกอบธุรกิจท่องเที่ยว และเพื่อประโยชน์อย่างอื่นไปแล้ว จำนวน ๑๒๘ แปลง เนื้อที่ประมาณ ๑,๗๐๐ ไร่

## บทที่ ๘

### โครงการตามแผนปฏิบัติราชการประจำปี

จากการวิเคราะห์ศักยภาพการพัฒนาพบว่า จังหวัดสุราษฎร์ธานีมีจุดเด่นหลายประการที่ควรได้รับการพัฒนาให้โดดเด่น อาทิ (๑) เมื่อมองในแง่ประวัติศาสตร์แล้ว ชื่อพระราชทาน นาม “สุราษฎร์ธานี” คือ “เมืองคนดี” และประกอบกับการที่จังหวัดสุราษฎร์ธานีเป็นบ้านเกิดของพุทธทาสภิกขุ ซึ่งเป็นบุคคลที่มีชื่อเสียงระดับโลกและคำสอนของท่านมีค่ายิ่งและผู้คนทั่วโลกต่างน้อมรับและปฏิบัติตาม ดังนั้น จังหวัดสุราษฎร์ธานี จึงควรรักษามรดกอันดีงามเหล่านี้ไว้ชื่อลูกหลานในฐานะที่เป็นแหล่งกำเนิดความมีความงาม (๒) การเกษตร เป็นภาคเศรษฐกิจที่สร้างความมั่งคั่งด้านรายได้แก่จังหวัดสุราษฎร์ธานีเป็นสัดส่วนมากที่สุดเมื่อเปรียบเทียบกับภาคเศรษฐกิจอื่น ๆ ซึ่งความมั่นคงดังกล่าวเป็นผลจากความได้เปรียบที่เกิดจากพัฒนาการที่ผ่านมาของจังหวัดการเกษตรเป็นภาคเศรษฐกิจที่มีประชาชนและผู้มีส่วนได้เสียเกี่ยวข้องจำนวนมาก และ(๓) ด้านการท่องเที่ยว ซึ่งเป็นภาคเศรษฐกิจที่กำลังเติบโตอย่างรวดเร็ว และสร้างชื่อเสียงให้กับจังหวัดเป็นอย่างมาก โดยเฉพาะเกาะสมุยและเกาะปริงคณทลที่เป็นแหล่งท่องเที่ยวทางทะเลมีนักท่องเที่ยวทั่วโลกต้องการมาเยี่ยมเยือน แต่อย่างไรก็ตาม จังหวัดสุราษฎร์ธานียังมีแหล่งท่องเที่ยวที่มีคุณค่าอื่น ๆ อีกมากที่สามารถพัฒนาเป็นฐานการท่องเที่ยวในอนาคต โดยเฉพาะแหล่งท่องเที่ยวบนบก

จุดเน้นของวิสัยทัศน์มีระยะเวลาตามกรอบแผนพัฒนาจังหวัด ๒๕๕๗-๒๕๖๐ ซึ่งจุดเด่นและคุณค่าดังกล่าวตามวิสัยทัศน์ไม่ได้มีนัยยะมุ่งการแข่งขัน (Competitive based Vision) แต่วิสัยทัศน์จังหวัดสุราษฎร์ธานีเป็นวิสัยทัศน์ที่สะท้อนให้เห็นถึงความมุ่งมั่นของจังหวัดสุราษฎร์ธานี ที่จะคงไว้และสร้างความงดงามทั้งหลายทั้งปวง เพราะตระหนักว่าความยั่งยืนของจังหวัดสุราษฎร์ธานีไม่ได้ถูกต้องระบบฐานของการแข่งขันมโนทัศน์ที่ควรจะเป็นนั้น คือ การพัฒนาจังหวัดสุราษฎร์ธานีถูกพัฒนาขึ้นบนฐานของความดีงามที่มีจุดมุ่งหมายสูงสุดอยู่ที่การเป็น “สุราษฎร์ธานี- เมืองคนดี)

การพัฒนาจังหวัดสุราษฎร์ธานีไปสู่ความโดดเด่นและดีงามดังเช่นที่วิสัยทัศน์วาดไว้ในระยะยาวนั้น ต้องคำนึงถึงความยั่งยืน(Sustainability) ซึ่งจะเกิดขึ้นได้โดยการไม่กระทำการพัฒนาที่จะสร้างผลกระทบเชิงลบระยะยาว โดยการทำลายฐานความมั่นคง ความมั่งคั่ง อาทิ การมุ่งเน้นเพื่อสร้างเจริญเติบโตทางเศรษฐกิจแต่สร้างปัญหาทางสังคมและทำลายทรัพยากรธรรมชาติและสิ่งแวดล้อม ดังนั้น การกำหนดยุทธศาสตร์การพัฒนาจังหวัดสุราษฎร์ธานี (Strategic issues) จึงมุ่งเน้นการพัฒนาอย่างสมดุล โดยมีประเด็นยุทธศาสตร์การพัฒนาดังนี้ (๑) การสร้างความมั่งคั่งและเสถียรภาพทางเศรษฐกิจ (๒) การสร้างสังคมคุณภาพและชีวิตความเป็นอยู่ที่ดีของประชาชน และ (๓) การรักษาความมั่งคั่งและความยั่งยืนของฐานทรัพยากรธรรมชาติและสิ่งแวดล้อมของจังหวัดสุราษฎร์ธานี โดยมี (๔) ข้าราชการและหน่วยงาน ในจังหวัดเป็นกลไกการขับเคลื่อนยุทธศาสตร์ที่มีประสิทธิภาพ(ที่มา : แผนพัฒนาจังหวัดสุราษฎร์ธานี พ.ศ.๒๕๕๗ – พ.ศ.๒๕๖๐) โดยในช่วงเวลานี้ (พฤษภาคม ๒๕๕๕ ) จังหวัดและภาคีการพัฒนาอยู่ระหว่างการจัดทำแผนปฏิบัติราชการประจำปี ๒๕๕๗ ให้สอดคล้องกับแผนพัฒนาจังหวัดและจุดมุ่งเน้นดังกล่าวข้างต้น สำหรับโครงการตามแผนปฏิบัติราชการประจำปี ๒๕๕๖ มีรายละเอียดตามบัญชีโครงการแนบท้ายนี้

บัญชีโครงการตามแผนปฏิบัติการประจำปีงบประมาณ พ.ศ. ๒๕๕๖  
จังหวัดสุราษฎร์ธานี

ประเด็นยุทธศาสตร์	โครงการ/หน่วยงาน	งบประมาณ (บาท)	หมายเหตุ
<b>ประเด็นยุทธศาสตร์ที่ ๑</b> <b>: การสร้างความมั่นคง</b> <b>ทางเศรษฐกิจ</b> <b>(ด้านเกษตรกรรม</b> <b>และอุตสาหกรรม</b> <b>ต่อเนื่องและ</b> <b>การท่องเที่ยว)</b> <b>อย่างมีเสถียรภาพ</b>	๑. โครงการบริหารจัดการทรัพยากรดิน โดยใช้ปุ๋ยอินทรีย์คุณภาพสูง (สถานีพัฒนาที่ดินจังหวัดสุราษฎร์ธานี)	๖,๑๖๙,๐๐๐	
	๒. โครงการส่งเสริมการใช้ปุ๋ยตามค่าวิเคราะห์ ดินเพื่อลดต้นทุนและเพิ่มประสิทธิภาพการ ผลิตพืช (สนง.เกษตรจังหวัด สฎ.)	๓,๗๐๘,๕๐๐	
	๓. โครงการเพิ่มประสิทธิภาพและผลิตภาพ การผลิตปาล์มน้ำมันนาร่อง (ศสพ.จ.สฎ. (พืชสวน))	๕,๙๒๗,๐๐๐	
	๔. โครงการเพิ่มศักยภาพเกษตรกรในการ ผลิตยางพาราให้มีประสิทธิภาพ (สนง.เกษตรจังหวัด สฎ.)	๒,๓๙๙,๕๐๐	
	๕. โครงการเพิ่มประสิทธิภาพและมาตรฐาน การผลิตไม้ผล (สนง.เกษตรจังหวัด สฎ.)	๒,๙๒๐,๐๐๐	
	๖. โครงการส่งเสริมการผลิตสินค้าเกษตร ปลอดภัยด้วยพลังงานแสงอาทิตย์ (สนง.พลังงานจังหวัด สฎ.)	๔,๐๕๐,๐๐๐	
	๗. โครงการส่งเสริมศักยภาพการผลิต เพื่อเพิ่มมูลค่าผลิตภัณฑ์ชุมชน (OTOP) (สนง.พัฒนาชุมชนจังหวัดสุราษฎร์ธานี)	๔,๙๕๐,๐๐๐	
	๘. โครงการส่งเสริมการใช้พลังงานสะอาด ในพื้นที่เกาะ (สนง.พลังงานจังหวัดฯ)	๙,๘๕๐,๐๐๐	

ประเด็นยุทธศาสตร์	โครงการ/หน่วยงาน	งบประมาณ (บาท)	หมายเหตุ
<p><b>ประเด็นยุทธศาสตร์ที่ ๑</b> : การสร้างความมั่นคงทางเศรษฐกิจ (ด้านเกษตรกรรมและอุตสาหกรรมต่อเนื่องและการท่องเที่ยว) อย่างมีเสถียรภาพ</p>	<p>๙. โครงการอนุรักษ์พืชเศรษฐกิจเอกลักษณ์การท่องเที่ยวจังหวัดสุราษฎร์ธานี (มะพร้าว) (สนง.เกษตรจังหวัดสุราษฎร์ธานี)</p> <p>๑๐. โครงการพัฒนาจุดขายตามเส้นทางท่องเที่ยวมนต์เสน่ห์เมืองคนดี (สนง.ท่องเที่ยวและกีฬาจังหวัดสุราษฎร์ธานี)</p> <p>๑๑. โครงการส่งเสริมและพัฒนาแหล่งท่องเที่ยวให้เป็นแหล่งท่องเที่ยวเชิงอนุรักษ์ (Icon for Outdoor Adventure) (อุทยานแห่งชาติเขาสก)</p> <p>๑๒. โครงการเสริมสร้างศักยภาพการบริหารจัดการการท่องเที่ยว ๕ กลุ่มพื้นที่หลัก จากทะเล สู่ภูเขา (สนง.ท่องเที่ยวและกีฬาจังหวัดสุราษฎร์ธานี)</p> <p>๑๓. โครงการบริการแพทย์แผนไทยและแพทย์ทางเลือกในพื้นที่ท่องเที่ยว (สนง.สาธารณสุขจังหวัดสุราษฎร์ธานี)</p> <p>๑๔. โครงการพัฒนาคุณภาพระบบบริการรถโดยสารสาธารณะเพื่อส่งเสริมการท่องเที่ยวจังหวัดสุราษฎร์ธานี (Change for the better life) (สนง.ขนส่งจังหวัดสุราษฎร์ธานี)</p>	<p>๔,๒๕๐,๐๐๐</p> <p>๘,๐๐๐,๐๐๐</p> <p>๖,๕๐๐,๐๐๐</p> <p>๙,๒๖๙,๔๐๐</p> <p>๘๗๐,๐๐๐</p> <p>๓,๕๐๐,๐๐๐</p>	
<p><b>ประเด็นยุทธศาสตร์ที่ ๒</b> : การพัฒนาคนให้เป็นคนดีมีคุณภาพชีวิตที่ดีและบ้านเมืองให้น่าอยู่</p>	<p>๑๕. โครงการบริหารจัดการที่ดินทำกิน : สุราษฎร์โมเดล (สนง.พัฒนาชุมชนจังหวัดสุราษฎร์ธานี)</p> <p>๑๖.โครงการอุทยานการเรียนรู้ (TK Park) (สนง.พัฒนาสังคมและความมั่นคงของมนุษย์จังหวัดสุราษฎร์ธานี)</p>	<p>๒๑,๒๓๗,๗๐๐</p> <p>๑,๖๔๐,๐๐๐</p>	

ประเด็นยุทธศาสตร์	โครงการ/หน่วยงาน	งบประมาณ (บาท)	หมายเหตุ
<p><b>ประเด็นยุทธศาสตร์ที่ ๒</b> : การพัฒนาคนให้เป็น คนดีมีคุณภาพชีวิตที่ดี และบ้านเมืองให้น่าอยู่</p>	<p>๑๗. โครงการความร่วมมือเตรียมความพร้อม ในการขยายโอกาสเยาวชนสู่ประชาคมอาเซียน (สนง.เขตพื้นที่การศึกษาประถมศึกษา สุราษฎร์ธานี เขต ๑/ม.สงขลานครินทร์ วิทยาเขตสุราษฎร์ธานี)</p> <p>๑๘. โครงการเพิ่มประสิทธิภาพการผลิตและพัฒนา คุณภาพกำลังคนด้านอาชีวศึกษาสู่ระบบ แรงงานของท้องถิ่น (วิทยาลัยสารพัดช่างสุราษฎร์ธานี)</p> <p>๑๙. โครงการพัฒนาระบบเทคโนโลยีสารสนเทศ เพื่อป้องกันปัญหาอาชญากรรมในพื้นที่เสี่ยง (ตำรวจภูธรจังหวัดสุราษฎร์ธานี)</p> <p>๒๐. โครงการเพิ่มประสิทธิภาพการรักษาความ ปลอดภัยพื้นที่ (ที่ทำการปกครองจังหวัดสุราษฎร์ธานี)</p>	<p>๕,๐๐๔,๐๐๐</p> <p>๔,๐๘๔,๖๐๐</p> <p>๑๔,๗๗๐,๐๐๐</p> <p>๗,๖๐๐,๐๐๐</p>	
<p><b>ประเด็นยุทธศาสตร์ที่ ๓</b> : การสร้างความมั่นคง และมั่นคงของฐาน ทรัพยากรและ สิ่งแวดล้อม</p>	<p>๒๑. โครงการฟื้นฟู พัฒนาแหล่งน้ำ เพื่อการใช้ ประโยชน์ยั่งยืน (สนง.ทรัพยากรธรรมชาติและสิ่งแวดล้อม จังหวัดฯ)</p> <p>๒๒.โครงการเสริมสร้างการมีส่วนร่วมของ ประชาชนในการลด คัดแยก และแปรรูปขยะ ของชุมชนในพื้นที่จังหวัดสุราษฎร์ธานี (สนง.ทรัพยากรธรรมชาติและสิ่งแวดล้อม จังหวัดฯ)</p> <p>๒๓. โครงการเสริมสร้างเครือข่ายชุมชน ท้องถิ่น ริมฝั่งแม่น้ำตาปี-พุมดวง ทางทะเลและชายฝั่ง รวมถึงพื้นที่เกาะในการจัดการน้ำเสียครัวเรือน ชุมชน (สนง.สิ่งแวดล้อมภาคที่ ๑๔สุราษฎร์ธานี)</p> <p>๒๔. โครงการค่าใช้จ่ายในการบริหารงานจังหวัด แบบบูรณาการ (สำนักงานจังหวัดสุราษฎร์ธานี)</p>	<p>๙,๘๑๑,๐๐๐</p> <p>๔,๒๔๒,๕๐๐</p> <p>๔,๙๐๕,๐๐๐</p> <p>๑๐,๐๐๐,๐๐๐</p>	
	<p><b>รวม ๒๔ โครงการ</b></p>	<p>๑๕๕,๖๘๘,๒๐๐</p>	