

คำนำ

จังหวัดสุราษฎร์ธานี ตั้งอยู่บริเวณพื้นที่ตอนกลางภาคใต้ของประเทศไทย เป็นเมืองเก่าแก่ตั้งแต่สมัยก่อนประวัติศาสตร์ มีความสำคัญทั้งทางด้านเศรษฐกิจ สังคม การเมือง ศาสนา และวัฒนธรรม ประเพณีมากที่สุดเมืองหนึ่งในเอเชียตะวันออกเฉียงใต้ ตั้งแต่อดีตจนถึงปัจจุบัน จากสภาพภูมิศาสตร์ที่อุดมสมบูรณ์และชัยภูมิที่เหมาะสม ส่งผลให้สุราษฎร์ธานีมีความเจริญรุ่งเรืองสูงสุดแห่งหนึ่งในภูมิภาค และบนเส้นทางแห่งการพัฒนาสู่ความเจริญรุ่งเรืองมั่งคั่งดังกล่าว จังหวัดสุราษฎร์ธานีมีส่วนเกี่ยวข้องกับพระบรมมหาราชวังแห่งบูรพมหากษัตริย์ ที่มีบทบาทยิ่งต่อสุราษฎร์ธานี แม้แต่ชื่อ “สุราษฎร์ธานี” ก็ได้รับพระมหากรุณาธิคุณจากพระบาทสมเด็จพระมงกุฎเกล้าเจ้าอยู่หัว รัชกาลที่ ๖ ทรงพระราชทานนามให้ซึ่ง แปลว่า “เมืองแห่งคนดี” ด้านศาสนาและประเพณีวัฒนธรรม มีเอกลักษณ์เฉพาะของตนเอง มีผลิตภัณฑ์ชุมชนที่เป็นภูมิปัญญาท้องถิ่นที่หลากหลาย รวมทั้งมีแหล่งท่องเที่ยวทางธรรมชาติที่สวยงาม โบราณสถานและแหล่งท่องเที่ยวทางทะเลชั้นนำระดับโลก

หนังสือ “สุราษฎร์ธานี ๒๕๕๔” จัดทำขึ้นมีวัตถุประสงค์เพื่อรวบรวมข้อมูลด้านประวัติศาสตร์ ภูมิศาสตร์ เศรษฐกิจ สังคม การเมือง การศึกษา ศาสนา วัฒนธรรม ประเพณี ทิศทางการพัฒนาจังหวัด และข้อมูลสถิติที่สำคัญในด้านต่าง ๆ รวมทั้งปัญหาสำคัญของจังหวัด และโครงการสำคัญของรัฐบาลในระดับภาค มาบรรจุไว้ในหนังสือเล่มนี้อย่างเป็นทางการเป็นหมวดหมู่ เพื่อเผยแพร่ประชาสัมพันธ์และเป็นข้อมูลให้กับส่วนราชการ ภาคเอกชน นักเรียน นักศึกษา ประชาชนและผู้สนใจทั่วไปได้ใช้ประโยชน์ในส่วนที่เกี่ยวข้องต่อไป

การจัดทำหนังสือนี้สำเร็จลุล่วงไปด้วยดีทุกประการ โดยได้รับความร่วมมือในการสนับสนุนข้อมูลจากหน่วยงานต่าง ๆ ทั้งภาครัฐ ภาคเอกชน หน่วยงานรัฐวิสาหกิจ และองค์กรปกครองส่วนท้องถิ่นอย่างดียิ่ง จังหวัดสุราษฎร์ธานีจึงขอขอบคุณทุกภาคส่วนที่เกี่ยวข้องไว้ ณ โอกาสนี้ และหวังเป็นอย่างยิ่งว่าจะได้รับความร่วมมือด้วยดีในโอกาสต่อไป และขอเชิญชวนทุกท่านมาเยี่ยมชมเยือน “สุราษฎร์ธานี เมืองคนดี” ด้วยการต้อนรับที่อบอุ่นและทั่วถึง

สำนักงานจังหวัดสุราษฎร์ธานี
กลุ่มงานข้อมูลสารสนเทศและการสื่อสาร

สารบัญ

	หน้า
วิสัยทัศน์จังหวัด	๑
ยุทธศาสตร์การพัฒนาจังหวัด	๑
คำขวัญประจำเมือง	๑
คำขวัญประจำอำเภอ	๒ - ๔
ตราประจำจังหวัด	๕
ธงประจำจังหวัด	๕
ดอกไม้ประจำจังหวัด	๕
ต้นไม้ประจำจังหวัด	๕
ประวัติเมืองสุราษฎร์ธานี	๖
บทที่ ๑ สภาพทั่วไป	๗-๘
บทที่ ๒ ข้อมูลด้านสังคม	
๒.๑ การปกครองและประชากร	๙-๑๐
๒.๒ การศึกษา	๑๑
๒.๓ สาธารณสุข	๑๒-๑๗
๒.๔ ศาสนาและวัฒนธรรม	๑๘-๑๙
๒.๕ ความปลอดภัยในชีวิตและทรัพย์สิน	๒๐-๒๑
บทที่ ๓ ข้อมูลด้านเศรษฐกิจ	
๓.๑ ภาวะเศรษฐกิจ ภาวะการค้า	๒๓-๒๖
๓.๒ ภาวะการค้าและการลงทุน	๒๗-๓๒
๓.๓ ด้านการเกษตรกรรม การประมง การปศุสัตว์ และการสหกรณ์	๓๒-๓๘
๓.๔ การอุตสาหกรรมและแร่ธาตุ	๓๘-๓๙
๓.๕ ผลิตภัณฑ์ OTOP	๔๐
๓.๖ แรงงานและประกันสังคม	๔๐-๔๔
๓.๗ สถานการณ์การท่องเที่ยว	๔๔-๔๖
บทที่ ๔ ข้อมูลด้านการเมือง	
๔.๑ การเลือกตั้ง ส.ส.	๔๗
๔.๒ การเลือกตั้ง ส.ว.	๔๙
๔.๓ การเลือกตั้งในระดับท้องถิ่น	๔๙-๕๒

บทที่ ๕	ทรัพยากรธรรมชาติและสิ่งแวดล้อม การใช้ที่ดิน แหล่งน้ำ และการดำเนินการตามนโยบายรัฐบาล	
	๕.๑ ด้านทรัพยากรธรรมชาติและสิ่งแวดล้อม	๕๓-๖๙
	๕.๒ แหล่งน้ำเพื่อการเกษตร	๖๐-๖๒
	๕.๓ การใช้ที่ดิน ปัญหาการบุกรุกและการออกเอกสารสิทธิ	๖๒-๖๙
	๕.๔ การป้องกันและแก้ไขปัญหายาเสพติด	๖๙-๗๒
	๕.๕ การแก้ไขปัญหาคาความยากจน	๗๒-๗๓
	๕.๖ กาจัดระเบียบสังคม	๗๓-๗๔
	๕.๗ การป้องกันอุบัติเหตุ อุบัติภัย และภัยแล้ง	๗๔-๗๘
	๕.๘ การร้องเรียน/ร้องทุกข์ และการคุ้มครองผู้บริโภค	๗๘-๘๐
	๕.๙ โครงสร้างพื้นฐาน	๘๐-๘๑
บทที่ ๖	ทิศทางการพัฒนาจังหวัด	๘๓-๘๕
บทที่ ๗	ปัญหาสำคัญของจังหวัด	
	๗.๑ การบุกรุกพื้นที่ป่า	๘๗-๘๙
	๗.๒ ปัญหาราคาสินค้าทางการเกษตร	๘๙
	๗.๓ ปัญหาขาดแคลนน้ำในพื้นที่เกาะสมุย เกาะพะงัน และเกาะเต่า	๘๙-๙๒
	๗.๔ ปัญหาคุณภาพน้ำและขยะมูลฝอย	๙๒-๙๓
	๗.๕ ปัญหาการบุกรุกที่ราชพัสดุ	๙๓-๙๔
บทที่ ๘	โครงการสำคัญของจังหวัด	
	๘.๑ โครงการธนาคารต้นไม้	๙๕-๙๖
	๘.๒ โครงการพัฒนาลุ่มน้ำปี-พุมดวง	๙๖-๙๙

วิสัยทัศน์

“ สุราษฎร์ธานี เป็นเมืองแห่งคนดีที่น่าอยู่ ศูนย์กลางการเกษตรครบวงจร และผู้นำการท่องเที่ยวที่ยั่งยืนในภูมิภาค ”

พันธกิจ(Missions)

พัฒนาศักยภาพทางเศรษฐกิจ(ด้านเกษตรกรรมและอุตสาหกรรมต่อเนื่องและการท่องเที่ยว)

พัฒนาสังคม คุณธรรมและคุณภาพชีวิตของประชาชน

บริหารจัดการทรัพยากรธรรมชาติและสิ่งแวดล้อมให้ยั่งยืน

บริหารจัดการภาครัฐตามหลักการบริหารกิจการบ้านเมืองที่ดี

ประเด็นยุทธศาสตร์การพัฒนาจังหวัด(Strategic issues)

การสร้างความมั่นคงทางเศรษฐกิจ(ด้านเกษตรกรรมและอุตสาหกรรมต่อเนื่องและการท่องเที่ยว)อย่างมีเสถียรภาพ

การพัฒนาคนให้เป็นคนดี มีคุณภาพชีวิตที่ดีและบ้านเมืองที่น่าอยู่

การสร้างความมั่นคงของฐานทรัพยากรและสิ่งแวดล้อม

การบริหารจัดการจังหวัดแบบบูรณาการและกลไกขับเคลื่อนยุทธศาสตร์

คำขวัญประจำจังหวัดสุราษฎร์ธานี

เมืองร้อยเกาะ

เกาะร้อย

หอยใหญ่

ไข่แดง

แหล่งธรรมะ

คำขวัญประจำอำเภอ

อำเภอเวียงสระ

“ ชุมชนเมืองโบราณ สืบสานศรีวิชัย ตลาดใหญ่การค้า
ยางพาราชั้นดี มากมีไม้ผล ผู้คนมีน้ำใจ ”

อำเภอท่าชนะ

“ หอยขาวร่อยดี คันธูลีทุเรียนเด็ด
หาดสำเร็จเที่ยวสบาย ทำกระจายผ้าไหมงาม
เลื่องลือนามระกำหวาน ไหว้อังคารพุทธทาส
ชมธรรมชาติเขาประสงค์
ลืมนั่ง.....ท่าชนะ ”

อำเภอกาญจนดิษฐ์

“ หอยใหญ่นางรม ชมวิทยาลัยฝึกฝน มากยิ่งกุ้งกุลาดำ
งามล้ำพระไผ่ยาสน์ พระพุทธบาทควรผดุง
รุ่งเรืองเมืองท่าทอง ”

อำเภอเมืองสุราษฎร์ธานี

“เมืองห้าบกกกน้ำนามตาปี
พระธาตุศรีฯ วัดธรรมเกาะลำพู
ตลาดน้ำศูนย์ราชการสะพานใหญ่
หลวงพ่อพัฒนพุทธคุณบึงขุนทะเล”

อำเภอบ้านนาสาร

“เงาะโรงเรียนชื่อเฟื่อง รวยเหมืองแร่ แแท่น้ำผึ้ง น้ำทิ้งปลาเม็งยำ
เลิศล้ำถ้ำผา เพลินตาน้ำตกสวย งดงามด้วยอุทยาน”

อำเภอบ้านนาเดิม

“ยางพาราเขียวขจี รสดีผลไม้ หลากหลายพระดี
ศักดิ์ศรีเมืองเก่า เขาพลูน้ำแร่ร้อน พักผ่อนแอ่งห้วยใหญ่”

อำเภอวิภาวดี

"ธรรมชาติงามยิ่ง เมืองแม่หญิงกล้าหาญ
มีอุทยานแก่งกรุง น้ำตกสูงวิภาวดี มหานทีคลองยัน
ศูนย์พระราชทานศิลปอาชีพ"

อำเภอท่าฉาง

“ฟาร์มหอยแครง แหล่งกุ้งกุลาดำ แห่งพระน้ำประจำปี
ประเพณีแข่งเรือ ลั่นเหลื่อนาข้าว มะพร้าวหมากพลู
งามหุรุธารน้ำร้อน อนุสรณ์พ่อท่านแมน
หมื่นแสนตาลโตนด ของโปรดเคยกุ้ง”

อำเภอพุนพิน

“เมืองแม่น้ำสองสาย องค์กรายณ์ล้ำค่า
เจ้าพระยาท่าข้าม ถิ่นงามสราญรมย์
อุดมอัญมณีศรีวิชัย เกรียงไกรสะพานจุล”

อำเภอพระแสง

“แทรกเตอร์พระราชทาน มีตำนานท่านหญิง งามจริงบางสวรรค์
ปาล์มน้ำมันขันธ์ ธารตาปีสัมพันธ์ มหัตศจรยส์ระแก้ว”

อำเภอพนม

“บัวผุดสวย รวยเขาเสียบหมอก ”

อำเภอเกาะสมุย

“พระใหญ่เกาะฟาน อุทยานกลางทะเล
เจดีย์ล้ำค่า ตายายเป็นหิน
ดินแดนมะพร้าว ก้าวสู่สากล”

อำเภอเกาะพะงัน

“ เกาะพะงันพระจันทร์สวย สายน้ำใส หาดทรายขาว
ปะการังแพรว เพ็ชรกลางอ่าว เมืองคนดี ”

อำเภอคีรีรัฐนิคม

“เมืองเก่าเขาราทู สายน้ำคุ่มดวงคลองยัน
โบราณสถานสำคัญถ้ำสิงขร
มีบ่อน้ำร้อนคลองน้ำใส
บารมียิ่งใหญ่หลวงพ่อเชื่อม”

อำเภอเคียนซา

“ บ่อถ่านหิน ถิ่นนกน้ำ งามทุ่งทอง ส่องตาปี ไม้ดีจันทร์กะพ้อ ”

อำเภอดอนสัก

“ เขาชะโงกเด่นสง่า แหล่งประมงล้ำค่า
เทียบท่าเฟอร์รี่ น้ำตกสวยวิภาวดี
บารมีหลวงพ่ोज้อย ”

อำเภอไชยา

“ พระบรมธาตุคู่เมือง รุ่งเรืองพุทธศาสน์
พุทธทาสปราชญ์โลก สอนโมกขพลาราม
ลือนามศรีวิชัย ผ้าไหมพุมเรียง
ทะเลเคียงหาดทราย แหล่งซื้อขายไข่เค็ม ”

อำเภอชัยบุรี

“ เมืองชายแดน แผ่นดินปาล์ม งามถ้ำหอม แวดล้อมคุณธรรม ”

อำเภอบ้านตาขุน

“ ภูเขาสูง เขื่อนสวย รวยผลไม้ ไร่อาชญากรรม คุณธรรมล้ำเลิศ
ต้นกำเนิดเสนาหลักเมือง ”

ตราประจำจังหวัดสุราษฎร์ธานี



หมายถึง พระบรมธาตุไชยา กล่าวกันว่า พระบรมธาตุไชยา เป็นที่บรรจุพระบรมสารีริกธาตุของ พระสัมมาสัมพุทธเจ้า ซึ่งเป็นปูชนียสถานสำคัญที่สุดของจังหวัด เป็นที่เคารพสักการะบูชาของชาว จังหวัดสุราษฎร์ธานี และพุทธศาสนิกชนทั่วไป

ธงประจำจังหวัดสุราษฎร์ธานี



ธงประจำจังหวัดสุราษฎร์ธานี มี ๒ แถบสี คือ แถบบน สีแสด แถบล่างสีเหลือง และมีตราประจำจังหวัด (รูปเจดีย์พระบรมธาตุไชยา) กลางผืนธง

ดอกไม้ประจำจังหวัดสุราษฎร์ธานี



ดอกบัวผุด ชื่อสามัญ Sapria Himalayana
ชื่อวิทยาศาสตร์ Sapria Himalayana Griff

ต้นไม้ประจำจังหวัดสุราษฎร์ธานี

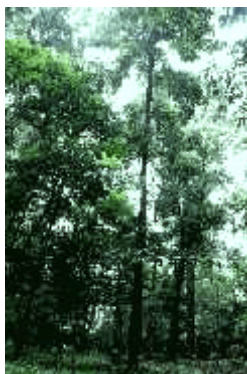

ต้นเคี่ยม เป็นไม้ยืนต้น เจริญเติบโตในที่ร้อนชื้น มีมากในจังหวัดสุราษฎร์ธานี

ประวัติเมืองสุราษฎร์ธานี

จังหวัดสุราษฎร์ธานี เป็นเมืองเก่าแก่ตั้งแต่สมัยก่อนประวัติศาสตร์ ชนพื้นเมือง ได้แก่ เขม็ง และมาลายูดั้งเดิม ชนพื้นเมืองเหล่านี้อาศัยอยู่ในเขตลุ่มน้ำหลวง และรอบบริเวณอ่าวบ้านดอน ก่อนที่ชาวอินเดียจะเข้ามาตั้งถิ่นฐานเผยแพร่วัฒนธรรม ดังปรากฏหลักฐานในชุมชนโบราณที่อำเภอท่าชนะ และอำเภอไชยา มีหลักฐานว่าในพุทธศตวรรษที่ ๑๓ บริเวณนี้เป็นศูนย์กลางของอาณาจักรศรีวิชัย เมื่ออาณาจักรนี้เสื่อมลง จึงแยกออกเป็น ๓ เมือง คือ เมืองไชยา เมืองท่าทอง และเมืองคีรีรัฐ ขึ้นตรงต่อเมืองนครศรีธรรมราช ต่อมาในสมัยของพระบาทสมเด็จพระจอมเกล้าเจ้าอยู่หัวโปรดฯ ให้ย้ายเมืองท่าทองมาตั้งที่บ้านดอน (ตัวเมืองปัจจุบัน) และยกฐานะเป็นเมืองจัตวา ขึ้นตรงต่อกรุงเทพมหานคร พระราชทานนามว่า เมืองกาญจนดิษฐ์ ในรัชสมัยพระบาทสมเด็จพระจุลจอมเกล้าเจ้าอยู่หัว ได้ปรับปรุงระบบบริหารราชการแผ่นดิน ให้จัดตั้งมณฑลขึ้นโดยได้โปรดเกล้าฯ ให้รวมเมืองไชยา กาญจนดิษฐ์ หลังสวน และชุมพร เป็นมณฑล เรียกว่า มณฑลชุมพร เมื่อ พ.ศ.๒๔๔๑ และตั้งศาลาว่าการมณฑลที่เมืองชุมพร ต่อมาเมื่อปี พ.ศ. ๒๔๕๘ ในรัชสมัยพระบาทสมเด็จพระมงกุฎเกล้าเจ้าอยู่หัว ได้โปรดเกล้าฯ ให้ย้ายศาลาว่าการมณฑลชุมพรมาตั้งที่ บ้านดอน พร้อมทั้งพระราชทานนามให้ใหม่ว่า “เมืองสุราษฎร์ธานี” เนื่องจากพระองค์ทรงเห็นว่าราษฎร์มีกิริยามารยาทเรียบร้อย ตั้งมั่นในศีลธรรมและหลักพระพุทธศาสนา พร้อมกันนี้ได้พระราชทานเปลี่ยนชื่อแม่น้ำสายหลักของเมืองพุทธศาสนา พร้อมกันนี้ได้พระราชทานเปลี่ยนชื่อ แม่น้ำสายหลักของเมือง ซึ่งราษฎร์เรียกว่า แม่น้ำบ้านดอน บ้าง แม่น้ำหลวงบ้าง และแม่น้ำท่าข้ามบ้างเป็น “แม่น้ำตาปี” เนื่องจากแม่น้ำนี้เป็นลุ่มน้ำสายใหญ่ มีน้ำตลอดปี และใหญ่กว่าแม่น้ำสายใดในเขตมณฑลปักษ์ใต้ พื้นที่ลุ่มน้ำเป็นพื้นที่ที่อุดมสมบูรณ์ มีราษฎรตั้งบ้านเรือนประกอบการเพาะปลูกและการค้าขายจำนวนมาก นับได้ว่าเป็นแม่น้ำสายสำคัญสายหนึ่งในราชอาณาจักรสยาม จึงได้โปรดเกล้าฯ พระราชทานนามของแม่น้ำใหม่ให้สอดคล้องกับชื่อเท็จจริงสืบไป

บทที่ ๑ สภาพทั่วไป

ลักษณะทางกายภาพ

จังหวัดสุราษฎร์ธานีตั้งอยู่บนฝั่งตะวันออกของภาคใต้ ห่างจากกรุงเทพฯ โดยทางรถยนต์ ประมาณ ๖๔๕ กิโลเมตร มีเนื้อที่ประมาณ ๑๓,๐๗๙.๖๑ ตารางกิโลเมตร หรือ ๘,๑๗๔,๗๕๘.๖๑ ไร่ มีเนื้อที่มากเป็นอันดับ ๖ ของประเทศ และมีพื้นที่มากที่สุดในภาคใต้ ฝั่งทะเลด้านอ่าวไทยในจังหวัดสุราษฎร์ธานี มีความยาวประมาณ ๑๕๖ กิโลเมตร มีเกาะขนาดใหญ่ ได้แก่ เกาะสมุย เนื้อที่ ๒๒๗.๒๕ ตารางกิโลเมตร เกาะพะงัน มีเนื้อที่ ๑๙๔.๒ ตารางกิโลเมตร นอกจากนี้ยังมีหมู่เกาะอ่างทอง และเกาะบริวาร ๔๒ เกาะ เกาะสมุยเป็นเกาะที่ใหญ่ที่สุดในจังหวัด ห่างจากฝั่งทะเลประมาณ ๒๐ กิโลเมตร และห่างจากศาลากลางจังหวัดประมาณ ๘๐ กิโลเมตร

ทิศเหนือ	ติดต่อกับจังหวัดชุมพรและอ่าวไทย
ทิศใต้	ติดต่อกับจังหวัดนครศรีธรรมราชและกระบี่
ทิศตะวันตก	ติดต่อกับจังหวัดพังงาและระนอง
ทิศตะวันออก	ติดต่อกับอ่าวไทยและจังหวัดนครศรีธรรมราช

ลักษณะภูมิประเทศ

จังหวัดสุราษฎร์ธานี มีลักษณะภูมิประเทศเป็นภูเขาประมาณ ๔๙ % ของพื้นที่จังหวัด มีเทือกเขาสูงทอดยาวตามแนวเหนือใต้ของพื้นที่จังหวัด ลักษณะภูมิประเทศดังกล่าว ก่อให้เกิดลุ่มน้ำน้อยใหญ่ รวม ๑๔ ลุ่มน้ำ ลุ่มน้ำที่สำคัญ ได้แก่ ลุ่มน้ำตาปี พุมดวง ท่าทอง ท่ากระจ่าย ไชยา ท่าฉาง เป็นต้น แม่น้ำลำคลองในจังหวัดทุกสายไหลลงสู่อ่าวไทยด้านทิศตะวันออก สำหรับลักษณะภูมิประเทศของจังหวัดสุราษฎร์ธานีสรุปได้ดังนี้

๑. ภูมิประเทศเป็นที่ราบสูง ภูเขาสลับซับซ้อน ได้แก่ พื้นที่ในเขตอำเภอคีรีรัฐนิคม พระแสง พนม ท่าฉาง ไชยา ท่าชนะ เวียงสระ ชัยบุรี และ อำเภอวิภาวดี
๒. ภูมิประเทศเป็นที่ราบชายฝั่งทะเล ได้แก่ พื้นที่อำเภอเมืองและพุนพิน
๓. ภูมิประเทศเป็นที่ราบสูงด้านตะวันออก ได้แก่ พื้นที่อำเภอดอนสัก กาญจนดิษฐ์ เวียงสระ และบ้านนาสาร
๔. ภูมิประเทศที่เป็นที่ราบสูงตอนกลางส่วนใหญ่อยู่ในอำเภอเมือง พุนพิน เคียนซา พระแสง พนม บ้านนาเดิม ท่าชนะ ท่าฉาง และไชยา
๕. ลักษณะภูมิประเทศเป็นเกาะในอ่าวไทย ได้แก่ พื้นที่อำเภอเกาะสมุย เกาะพะงัน หมู่เกาะอ่างทอง และเกาะบริวาร รวม ๔๒ เกาะ

ลักษณะภูมิอากาศ

เนื่องจากทำเลที่ตั้งอยู่ระหว่างสองฝั่งมหาสมุทรจึงได้รับอิทธิพลจากลมมรสุมตะวันตกเฉียงใต้ ซึ่งเกิดบริเวณทะเลอันดามันบ้างเป็นครั้งคราว เนื่องจากมีแนวเทือกเขาตะนาวศรี เทือกเขาภูเก็ต และเทือกเขาถนนครศรีธรรมราช แลบบริเวณจังหวัดระนอง จังหวัดชุมพร จังหวัดพังงา จังหวัดภูเก็ต และจังหวัดนครศรีธรรมราชเป็นแนวช่วยลดอิทธิพลของลมมรสุมดังกล่าว จังหวัดสุราษฎร์ธานีจะได้รับอิทธิพลจากลมมรสุมตะวันออกเฉียงเหนือเป็นส่วนใหญ่ มรสุมตะวันออกเฉียงเหนือปกติจะมีแหล่งกำเนิดบริเวณทะเลจีนใต้และอ่าวไทย ทำให้จังหวัดสุราษฎร์ธานีได้รับอิทธิพลจากลมมรสุมตะวันออกเฉียงเหนือที่พัดผ่านอ่าวไทยและลมมรสุมตะวันตกเฉียงใต้จากมหาสมุทรอินเดีย จึงมีช่วงฤดูฝนยาวนานระหว่างเดือนพฤษภาคมถึงเดือนมกราคม

แหล่งน้ำธรรมชาติ

จังหวัดสุราษฎร์ธานี มีลุ่มน้ำใหญ่น้อยรวม ๑๔ ลุ่มน้ำ แต่ละลุ่มน้ำมีแม่น้ำ และร่องหลายสาย ทุกสายล้วนไหลลงสู่อ่าวไทย แม่น้ำในสุราษฎร์ธานี ตัดขวางคาบสมุทรออกสู่ทะเลด้านตะวันออก ในอดีตอาศัยเครือข่าย แม่น้ำเดินทางติดต่อถึงกัน และติดต่อกับเมืองชายฝั่งแม่น้ำที่มีลักษณะทางอุทกวิทยาที่สำคัญของจังหวัดสุราษฎร์ธานี คือ แม่น้ำตาปี แม่น้ำพุมดวง ซึ่งเป็นเส้นเลือดใหญ่ของชาวจังหวัด

สุราษฎร์ธานี แม่น้ำที่สำคัญของจังหวัดมี ๒ สาย คือ

- แม่น้ำตาปี เกิดจากเทือกเขาถนนครศรีธรรมราช ไหลผ่าน อ.ชัยบุรี อ.พระแสง อ.เวียงสระ อ.เคียนซา อ.บ้านนาสาร อ.บ้านนาเดิม อ.พุนพิน และไหลลงสู่อ่าวไทยที่ อ.เมือง มีความยาวประมาณ ๒๓๐ กิโลเมตร ปริมาณน้ำเฉลี่ย ๕,๙๐๐ ล้าน ลบ.ม.ต่อปี

- แม่น้ำพุมดวง เกิดจากคลองแสง คลองสก และคลองยันไหลผ่าน อ.บ้านตาขุน อ.คีรีรัฐนิคม และ อ.ท่าฉาง บรรจบกับแม่น้ำตาปีที่ อ.พุนพิน ยาวประมาณ ๘๐ กิโลเมตร ปริมาณน้ำเฉลี่ย ๖,๖๐๐ ล้าน ลบ.ม.ต่อปี

บทที่ ๒

ข้อมูลด้านสังคม

๒.๑ ประชากร

จังหวัดสุราษฎร์ธานี มีประชากรจำนวน ๑,๐๐๑,๓๙๖ คน ชาย ๔๙๕,๒๗๘ คน หญิง ๕๐๖,๑๒๔ คน (ข้อมูล ๑๐ ก.พ.๒๕๕๔) อำเภอที่มีประชากรมากที่สุด คือ อำเภอเมือง รองลงมาอำเภอกาญจนดิษฐ์ และอำเภอพุนพิน ประชากรส่วนใหญ่นับถือศาสนาพุทธ โดยประกอบอาชีพทางการเกษตรเป็นหลัก โดยใช้พื้นที่ในการเกษตรประมาณร้อยละ ๔๕ ของพื้นที่ทั้งหมด นอกจากนี้ยังประกอบอาชีพทางด้านปศุสัตว์ ประมง อุตสาหกรรม และการทำเหมืองแร่

๒.๒ การปกครอง

- ๑) การปกครองท้องที่ แบ่งการปกครองเป็น ๑๙ อำเภอ ๑๒๘ ตำบล ๑,๐๗๔ หมู่บ้าน
- ๒) โครงสร้างบริหารราชการส่วนภูมิภาค และส่วนกลาง แบ่งเป็น
 - ๒.๑) หน่วยงานราชการบริหารส่วนภูมิภาค มีทั้งหมด ๓๔ หน่วยงาน
 - ๒.๒) หน่วยงานราชการบริหารส่วนกลางมี ๑๒๕ หน่วยงาน
 - ๒.๓) หน่วยงานรัฐวิสาหกิจ สังกัดกระทรวงอื่น ๆ จำนวน ๒๓ หน่วยงาน
 - ๒.๔) หน่วยงานอิสระของรัฐ ๒ หน่วยงาน
- ๓) การปกครองท้องถิ่น มีหน่วยการปกครอง ๓ รูปแบบ คือ องค์การบริหารส่วนจังหวัด ๑ แห่ง เทศบาล ๓๐ แห่ง (เทศบาลนคร ๑ แห่ง เทศบาลเมือง ๓ แห่ง เทศบาลตำบล ๒๖ แห่ง) องค์การบริหารส่วนตำบล ๑๐๗ แห่ง ดังนี้

จำนวนตำบล หมู่บ้าน เทศบาล และองค์การบริหารส่วนตำบลในแต่ละอำเภอ

อำเภอ	พื้นที่ (ตร.กม.)	ห่างจาก จังหวัด(กม.)	จำนวน(แห่ง)				จำนวนบ้าน หลังคาเรือน
			ตำบล	หมู่บ้าน	เทศบาล	อบต.	
เมือง	๒๓๑.๓๑๗	๑	๙	๕๙	๓	๗	๗๘,๙๕๑
พุนพิน	๑,๒๐๑.๑๖๓	๑๒	๑๖	๙๘	๑	๑๖	๓๔,๕๕๐
บ้านนาสาร	๘๓๕.๐๖๐	๔๑	๑๐	๖๕	๑	๑๐	๒๑,๗๗๕
กาญจนดิษฐ์	๘๗๓.๕๓๙	๑๘	๑๓	๑๑๗	๓	๑๑	๓๓,๗๒๗
ดอนสัก	๔๕๘.๐๐๐	๖๑	๔	๔๑	๑	๔	๑๒,๖๔๘
เกาะสมุย	๒๒๗.๒๕๐	๘๔	๗	๓๙	๑	๐	๓๘,๓๙๖
เกาะพะงัน	๑๙๓.๐๐๐	๑๐๐	๓	๑๗	๑	๓	๑๐,๘๘๘
ไชยา	๑,๐๐๔.๖๓๔	๖๘	๙	๕๔	๒	๗	๑๗,๑๓๘
ท่าชนะ	๖๘๓.๐๘๖	๗๘	๖	๘๑	๑	๖	๑๙,๐๘๘
คีรีรัฐนิคม	๑,๓๔๗.๓๗๐	๕๕	๘	๘๕	๑	๘	๑๔,๒๒๑
บ้านตาขุน	๑,๓๐๐.๐๐๐	๗๑	๔	๒๙	๒	๓	๖,๐๓๐
พนม	๗๐๓.๒๒๓	๘๐	๖	๕๖	๒	๔	๑๑,๗๐๑
ท่าฉาง	๑,๑๖๐.๔๒๖	๓๗	๖	๔๖	๑	๖	๑๐,๙๑๙
บ้านนาเดิม	๒๐๖.๐๐๐	๕๐	๔	๓๐	๑	๔	๗,๒๙๕
เคียนซา	๕๘๐.๐๐๐	๖๑	๕	๕๑	๑	๕	๑๕,๔๖๔

อำเภอ	พื้นที่ (ตร.กม.)	ห่างจาก จังหวัด(กม.)	จำนวน(แห่ง)				จำนวนบ้าน หลังคาเรือน
			ตำบล	หมู่บ้าน	เทศบาล	อบต.	
เวียงสระ	๔๓๓.๕๘๗	๖๕	๕	๖๔	๔	๒	๒๐,๖๕๗
พระแสง	๑,๓๒๘.๐๖๒	๖๘	๗	๗๔	๒	๗	๒๑,๐๗๙
ชัยบุรี	๔๓๐.๐๐๐	๑๑๒	๔	๓๗	๐	๔	๘,๖๙๖
วิภาวดี	๕๔๓.๕๓๐	๗๐	๒	๓๑	๐	๒	๕,๔๘๗

ที่มา : ที่ทำการปกครองจังหวัดสุราษฎร์ธานี

จำนวนประชากรจังหวัดสุราษฎร์ธานี

ณ ธันวาคม ๒๕๕๓

อำเภอ	ชาย	หญิง	รวม
เมืองสุราษฎร์ธานี	๒๑,๓๘๘	๒๓,๒๑๘	๔๔,๖๐๖
กาญจนดิษฐ์	๔๙,๘๘๘	๕๐,๕๐๕	๑๐๐,๓๙๓
ดอนสัก	๑๗,๙๘๐	๑๘,๑๔๕	๒๖,๑๒๕
เกาะพะงัน	๗,๖๐๓	๗,๕๓๙	๑๕,๑๔๒
ไชยา	๒๔,๑๕๙	๒๕,๐๓๙	๔๙,๑๙๘
ท่าชนะ	๒๖,๖๑๒	๒๖,๑๒๔	๕๒,๗๓๖
คีรีรัฐนิคม	๒๑,๒๖๗	๒๑,๑๙๔	๔๒,๔๖๑
บ้านตาขุน	๗,๖๔๖	๗,๕๖๗	๑๕,๒๑๓
พนม	๑๘,๔๓๗	๑๗,๙๐๑	๒๖,๓๓๘
ท่าฉาง	๑๖,๓๒๓	๑๖,๒๘๖	๓๒,๖๐๙
บ้านนาสาร	๓๔,๓๑๒	๓๕,๑๘๓	๖๙,๔๙๕
บ้านนาเดิม	๑๑,๓๒๔	๑๑,๖๐๖	๒๒,๙๓๐
เคียนซา	๒๓,๓๓๐	๒๒,๗๙๐	๔๖,๑๒๐
เวียงสระ	๒๙,๔๑๔	๓๐,๓๙๖	๕๙,๘๑๐
พระแสง	๓๒,๙๒๐	๓๒,๕๑๖	๖๕,๔๓๖
พุนพิน	๔๕,๓๙๖	๔๕,๖๕๒	๙๑,๐๔๘
ชัยบุรี	๑๓,๐๖๐	๑๒,๗๒๓	๒๕,๗๘๓
วิภาวดี	๗,๕๖๔	๖,๙๗๒	๑๔,๕๓๖
เกาะสมุย	๒๖,๖๐๒	๒๘,๐๗๒	๕๔,๖๗๔
รวม	๔๖๔,๘๒๕	๕๐๕,๕๕๘	๑,๐๐๐,๓๘๓

ที่มา : สำนักบริหารการทะเบียน กรมการปกครอง

๒.๓ การศึกษา

จังหวัดสุราษฎร์ธานี มีสถานศึกษาทั้งสิ้น ๖๕๙ แห่ง มีครู/อาจารย์ ๑๐,๒๒๐ คน มีนักเรียน นักศึกษา ๒๑๖,๐๐๙ คน อัตราส่วนครู/อาจารย์ ต่อนักเรียน นักศึกษา เป็น ๑ : ๒๑.๑๓ โดยสามารถแยกตามประเภทได้ ดังนี้

สังกัด	จำนวนสถานศึกษา	จำนวนผู้สอน	จำนวนนักเรียน/นักศึกษา	อัตราส่วนครู : นักเรียน
สนง.คณะกรรมการการศึกษาขั้นพื้นฐาน	๕๔๑	๖,๗๗๔	๑๒๘,๘๖๙	๑:๑๙
สนง.คณะกรรมการการศึกษาเอกชน	๗๕	๑,๘๐๙	๔๓,๑๖๕	๑:๒๔
กรมอาชีวศึกษา	๗	๓๗๒	๙,๘๔๖	๑:๒๖
สนง.การศึกษาท้องถิ่น	๒๑	๕๕๒	๑๑,๑๓๔	๑:๒๐
สำนักงานตำรวจแห่งชาติ	๔	๓๘	๕๘๗	๑:๑๕
สถาบันอุดมศึกษา	๖	๕๘๙	๒๑,๖๒๐	๑:๓๗
สำนักงานพระพุทธศาสนาแห่งชาติ	๔	๒๖	๑๘๙	๑:๗๐
สำนักงานปลัดกระทรวง กระทรวงสาธารณสุข	๑	๖๐	๕๙๙	๑:๑๐
รวม	๖๕๙	๑๐,๒๒๐	๒๑๖,๐๐๙	๒:๒๑.๑๓

ที่มา : สำนักงานเขตพื้นที่การศึกษาสุราษฎร์ธานี เขต ๑

นอกจากนี้ ยังมีสถานศึกษาในระดับอื่น ดังนี้

๑. ระบบการศึกษานอกโรงเรียน คือ ศูนย์การศึกษานอกโรงเรียนมีสถานศึกษาทุกอำเภอ
๒. สถาบันเปิดสอนระดับปริญญาโท คือ มหาวิทยาลัยราชภัฏสุราษฎร์ธานี สถาบันบัณฑิตพัฒนบริหารศาสตร์(นิด้า) มหาวิทยาลัยสงขลานครินทร์ เขตการศึกษาสุราษฎร์ธานี มหาวิทยาลัยรามคำแหงและมหาวิทยาลัยวลัยลักษณ์ ศูนย์วิทยบริการจังหวัดสุราษฎร์ธานี มหาวิทยาลัยขอนแก่น และมหาวิทยาลัย(วัดธรรมบูชา)
๓. สถาบันเปิดสอนวิชาชีพ คือ สถาบันพัฒนาฝีมือแรงงานภาค ๑๑ สุราษฎร์ธานี วิทยาลัยสารพัดช่างสุราษฎร์ธานี และวิทยาลัยการอาชีพไชยา และวิทยาลัยการอาชีพเวียงสระ

๒.๔ สาธารณสุข

● บุคลากรสาธารณสุข

ปัจจุบันจังหวัดสุราษฎร์ธานี มีบุคลากรสาธารณสุขทั้งภาครัฐ รัฐวิสาหกิจและเอกชน ดังนี้

๑. ภาครัฐ

แพทย์	จำนวน	๒๓๖ คน
ทันตแพทย์	จำนวน	๖๐ คน
เภสัชกร	จำนวน	๑๔๒ คน
พยาบาลวิชาชีพ	จำนวน	๑,๙๗๙ คน
พยาบาลเทคนิค	จำนวน	๑๒๗ คน

๒. ภาครัฐวิสาหกิจ

แพทย์	จำนวน	- คน
ทันตแพทย์	จำนวน	- คน
เภสัชกร	จำนวน	- คน
พยาบาลวิชาชีพ	จำนวน	๒ คน
พยาบาลเทคนิค	จำนวน	๒ คน

๓. ภาคเอกชน (รพ.เอกชน)

แพทย์	จำนวน	๔๒ คน
ทันตแพทย์	จำนวน	๗ คน
เภสัชกร	จำนวน	๑๕ คน
พยาบาลวิชาชีพ	จำนวน	๑๓๕ คน
พยาบาลเทคนิค	จำนวน	๔ คน
ผดุงครรภ์	จำนวน	๑๐ คน
จนท./ ผู้ช่วยพยาบาล	จำนวน	๒๗๔ คน

● อัตราส่วนบุคลากรสาธารณสุข (ทั้งภาครัฐ รัฐวิสาหกิจและเอกชน) : ประชากร เป็นดังนี้

แพทย์	จำนวน	๒๗๘	คน	คิดเป็นอัตรา	๑ : ๓,๕๕๘
ทันตแพทย์	จำนวน	๖๗	คน	คิดเป็นอัตรา	๑ : ๑๔,๗๖๕
เภสัชกร	จำนวน	๑๕๗	คน	คิดเป็นอัตรา	๑ : ๖,๓๐๑
พยาบาลวิชาชีพ	จำนวน	๒,๑๑๖	คน	คิดเป็นอัตรา	๑ : ๔๖๘

● สถานบริการสาธารณสุข

ปัจจุบันจังหวัดสุราษฎร์ธานี มีสถานบริการสาธารณสุขทั้งภาครัฐ รัฐวิสาหกิจและเอกชนดังนี้

๑. ภาครัฐ

โรงพยาบาลศูนย์	ขนาด	๘๐๐	เตียง	จำนวน	๑ แห่ง
โรงพยาบาลทั่วไป	ขนาด	๑๖๐	เตียง	จำนวน	๑ แห่ง
โรงพยาบาลชุมชน	ขนาด	๙๐	เตียง	จำนวน	๑ แห่ง
โรงพยาบาลชุมชน	ขนาด	๖๐	เตียง	จำนวน	๔ แห่ง
โรงพยาบาลชุมชน	ขนาด	๓๐	เตียง	จำนวน	๑๒ แห่ง
โรงพยาบาลชุมชน	ขนาด	๑๐	เตียง	จำนวน	๑ แห่ง
โรงพยาบาลสังกัดกรมส่งเสริมสุขภาพจิต	ขนาด	๑,๓๐๐	เตียง	จำนวน	๑ แห่ง

โรงพยาบาลสังกัดกระทรวงกลาโหม - ขนาด	๓๐	เตียง	จำนวน	๒	แห่ง
โรงพยาบาลส่งเสริมสุขภาพตำบล			จำนวน	๓๘	แห่ง
สถานีนอนมัยทั่วไป			จำนวน	๑๒๖	แห่ง
ศูนย์สุขภาพชุมชน			จำนวน	๔	แห่ง
ศูนย์บริการสาธารณสุขเทศบาล			จำนวน	๔	แห่ง
ศูนย์แม่เรีงสุราษฎร์ธานี ขนาด ๘๐		เตียง	จำนวน	๑	แห่ง
๒. ภาครัฐวิสาหกิจ					
สถานพยาบาลเขื่อนรัชชประภา			จำนวน	๑	แห่ง
สถานพยาบาลการไฟฟ้า			จำนวน	๑	แห่ง
๓. ภาคเอกชน					
โรงพยาบาล			จำนวน ๗/๔๐๙	แห่ง/	
เตียง					คลินิกแพทย์ เฉพาะ
ทาง/ทั่วไป			จำนวน	๑๕๖	แห่ง
คลินิกทันตกรรม			จำนวน	๕๙	แห่ง
คลินิกกายภาพบำบัด			จำนวน	๑	แห่ง
คลินิกการพยาบาลและผดุงครรภ์			จำนวน	๒๐๘	แห่ง
สถานพยาบาลแผนโบราณ			จำนวน	๖	แห่ง
เทคนิคการแพทย์			จำนวน	๖	แห่ง
ร้านขายยา			จำนวน	๓๐๙	แห่ง
- แผนปัจจุบันที่มีเภสัชกร			จำนวน	๒๔๖	แห่ง
- แผนปัจจุบันบรรจุเสร็จ			จำนวน	๕๘	แห่ง
- แผนปัจจุบันบรรจุเสร็จสำหรับสัตว์			จำนวน	๖	แห่ง
- แผนโบราณ			จำนวน	๔๔	แห่ง

งานบริการสาธารณสุข

ตาราง จำนวนและอัตราผู้มารับบริการในสถานบริการของรัฐ จ.สุราษฎร์ธานี ปีงบประมาณ ๒๕๕๐ - ๒๕๕๒

รายการ	๒๕๕๐		๒๕๕๑		๒๕๕๒	
	จำนวน (คน)	อัตรา	จำนวน (คน)	อัตรา	จำนวน (คน)	อัตรา
๑. ผู้รับบริการแผนกผู้ป่วยนอก (ร้อยละของประชากร)	๑,๔๒๑,๕๐๙	๑๔๖.๗๗	๑,๔๗๓,๔๕๘	๑๕๐.๘๗	๑,๖๔๘,๑๙๘	๑๖๖.๖๑
๒. ผู้ป่วยรับการรักษานอก ผู้ป่วยนอก(ร้อยละของ ประชากร)	๑,๑๑๕,๒๕๐	๑๑๕.๑๕	๑,๐๙๘,๒๕๑	๑๑๒.๔๕	๑,๒๒๑,๖๕๑	๑๒๓.๔๙
๓. ผู้ป่วยรับการรักษานอก ผู้ป่วยใน(ร้อยละของ ประชากร)	๑๔๘,๘๘๘	๑๕.๓๗	๑๓๙,๓๑๐	๑๔.๒๖	๑๕๑,๖๖๑	๑๕.๓๓
๔. ส่งผู้ป่วยไปรักษาต่อภายใน จังหวัด(ร้อยละของผู้ป่วยนอก)	๕๒,๒๓๗	๔.๖๘	๕๓,๙๓๑	๔.๙๑	๕๗,๙๓๕	๔.๗๔
๕. ส่งผู้ป่วยไปรักษาต่อต่าง จังหวัด(ร้อยละของผู้ป่วยนอก)	๓,๖๖๔	๐.๓๒	๔,๖๒๙	๐.๔๒	๕,๒๖๗	๐.๔๓

ที่มา : สำนักงานสาธารณสุขจังหวัดสุราษฎร์ธานี

ข้อสังเกต : จะเห็นได้ว่าจำนวนผู้มารับบริการแผนกผู้ป่วยนอกทั้งหมดและผู้ป่วยรับการรักษาแผนกผู้ป่วยนอก มีจำนวนมากกว่าประชากรของจังหวัด(ทะเบียนราษฎร) ทั้งนี้ เนื่องจากจังหวัดสุราษฎร์ธานีเป็นที่ตั้งของโรงพยาบาลศูนย์(รพ.สุราษฎร์ธานี) ทำให้ประชากรจากจังหวัดใกล้เคียงมารับบริการ รวมทั้งแรงงานต่างชาตินที่อยู่ในพื้นที่ดังกล่าวด้วย

สาเหตุการตาย

ตาราง จำนวนและอัตรา(ต่อแสนประชากร) สาเหตุการตาย จ.สุราษฎร์ธานี พ.ศ.๒๕๕๐-๒๕๕๒

สาเหตุการตาย	๒๕๕๐		๒๕๕๑		๒๕๕๒	
	จำนวน (คน)	อัตรา	จำนวน (คน)	อัตรา	จำนวน (คน)	อัตรา
๑. โรคระบบไหลเวียนเลือด	๖๓๐	๖๕.๐๔	๔๙๔	๕๐.๕๘	๕๑๘	๕๒.๓๖
๒. เนื้องอก(รวมมะเร็ง)	๔๘๙	๕๐.๔๙	๔๑๒	๔๒.๑๘	๔๒๓	๔๒.๗๖
๓. โรคติดเชื้อและปรสิต	๔๓๓	๔๔.๗๐	๔๐๕	๔๑.๔๖	๔๗๙	๔๘.๔๒
๔. โรคระบบหายใจ	๓๗๑	๓๘.๓๐	๓๑๐	๓๑.๗๔	๓๑๗	๓๒.๐๔
๕. สาเหตุภายนอกอื่นๆ อุบัติเหตุอื่น ๆ	๓๐๐	๓๐.๙๗	๓๑๗	๓๒.๔๕	๒๙๖	๒๙.๙๒
๖. อุบัติเหตุจากขนส่ง	๒๖๙	๒๗.๗๗	๒๖๙	๒๗.๕๔	๒๓๓	๒๓.๕๕
๗. โรคระบบประสาท	๒๐๑	๒๐.๗๕	๒๐๕	๒๐.๙๘	๒๔๕	๒๔.๗๖
๘. โรคระบบสืบพันธุ์ร่วมปัสสาวะ	๑๐๔	๑๐.๗๓	๑๐๙	๑๑.๑๖	๘๘	๘.๘๙
๙. โรคระบบย่อยอาหารรวมโรคในช่องปาก	๘๑	๘.๓๖	๑๒๕	๑๒.๗๙	๘๔	๘.๔๙
๑๐. โรคเกี่ยวกับต่อมไร้ท่อ	๗๑	๗.๓๓	๘๗	๘.๙๑	๒๕	๒.๕๒
- ชราภาพ	๑,๐๑๗	๑๐๕.๐๐	๘๔๘	๘๖.๘๒	๘๕๑	๘๖.๐๒
- การเป็นลมและล้มพับ	๑๒๘	๑๓.๒๑	๑๐๘	๑๑.๐๖	๑๐๑	๑๐.๒๐
- ใช้ไม่ทราบสาเหตุ	๒	๐.๒๐	๐	๐	๑	๐.๑๐

ที่มา : สำนักงานสาธารณสุขจังหวัดสุราษฎร์ธานี

สรุปสถานการณ์

โรคระบบไหลเวียนเลือด : ในช่วงปีที่ผ่านมา อัตราผู้ป่วยตายด้วยระบบไหลเวียนเลือดต่ำกว่า ๙๐ ต่อแสนประชากร คือ ๖๕.๐๔, ๕๐.๕๘ และ ๕๒.๓๖ ตามลำดับ

เนื้องอกรวมมะเร็ง : ในช่วงปีที่ผ่านมา อัตราผู้ป่วยตายด้วยโรคมะเร็งรวมเนื้องอก สูงกว่า ๔๐ ต่อแสนประชากร คือ ๕๐.๔๙, ๔๒.๑๘ และ ๔๒.๗๖ ตามลำดับ

อุบัติเหตุ : ในช่วงปีที่ผ่านมา อัตราผู้ป่วยตายด้วยอุบัติเหตุ สูงกว่า ๕๐ ต่อแสนประชากร คือ ๕๘.๗๔, ๖๐.๐๐ และ ๕๓.๔๘ ตามลำดับ

สาเหตุการป่วยของผู้ป่วยนอก

ตาราง จำนวนและอัตราสาเหตุการป่วยของผู้ป่วยนอก(ต่อแสนประชากร) จ.สุราษฎร์ธานี พ.ศ.

๒๕๕๐-๒๕๕๒

สาเหตุการป่วย	๒๕๕๐		๒๕๕๑		๒๕๕๒	
	จำนวน (คน)	อัตรา	จำนวน (คน)	อัตรา	จำนวน (คน)	อัตรา
๑. โรคระบบหายใจ	๔๑๖,๐๘๔	๔๒,๙๖๑.๓๘	๔๖๘,๗๒๔	๔๗,๙๙๒.๕๙	๕๒๙,๘๐๔	๕๓,๕๕๖.๙๔
๒. โรคระบบไหลเวียนเลือด	๒๒๖,๘๕๑	๒๓,๐๘๘.๖๓	๓๒๖,๗๕๘	๓๓,๔๕๖.๗๑	๓๒๕,๐๘๑	๓๒,๘๖๑.๘๕
๓. โรคระบบย่อยอาหารรวม	๒๒๓,๖๑๕	๒๓,๔๒๒.๗๕	๒๖๖,๘๐๙	๒๗,๓๑๗.๕๔	๒๗๘,๗๑๒	๒๘,๑๗๔.๔๙
โรคในช่องปาก						
๔. โรคเกี่ยวกับต่อมไร้ท่อ	๑๕๙,๙๗๓	๑๖,๕๑๗.๔๘	๒๒๘,๘๕๖	๒๓,๔๓๒.๕๓	๒๔๖,๓๖๒	๒๔,๙๐๔.๒๙
โภชนาการ						
๕. โรคระบบกล้ามเนื้อ	๑๕๕,๑๙๗	๑๖,๐๒๔.๓๕	๑๘๘,๑๒๖	๑๙,๒๖๒.๑๙	๒๔๙,๔๖๓	๒๕,๒๑๗.๗๖
โครงร่างและเนื้อเยื่อเสริม						
๖. โรคติดเชื้อและปรสิต	๑๐๗,๐๓๘	๑๑,๐๕๑.๘๕	๑๑๓,๑๗๐	๑๑,๕๘๗.๔๖	๑๕๕,๔๑๑	๑๕,๗๑๐.๒๒
๗. ภาวะแปรปรวนทางจิต	๘๐,๖๐๗	๘,๓๒๒.๘๑	๑๐๒,๕๑๐	๑๐,๔๙๕.๙๘	๙๓,๖๘๙	๙,๗๔๔.๑๑
และพฤติกรรม						
๘. โรคผิวหนังและเนื้อเยื่อใต้	๗๗,๖๓๙	๘,๐๑๖.๓๕	๘๓,๙๑๓	๘,๕๙๑.๘๔	๙๒,๙๕๒	๙,๓๖๙.๓๕
ผิวหนัง						
๙. โรคระบบสืบพันธุ์รวม	๕๐,๔๗๘	๕,๒๑๑.๙๓	๖๔,๔๓๔	๖,๕๙๗.๓๘	๖๕,๗๑๔	๖,๖๔๒.๙๑
ปัสสาวะ						
๑๐. โรคตา	๓๙,๐๑๑	๔,๐๒๗.๙๕	๔๓,๕๖๕	๔,๔๖๐.๖๑	๕๕,๙๘๗	๕,๖๕๙.๖๒
ของตา						
- อาการ อาการแสดงและสิ่ง	๒๒๓,๐๖๘	๒๓,๐๓๒.๑๕	๒๖๑,๑๔๔	๒๖,๗๖๙.๒๒	๓๒๔,๓๕๗	๓๒,๗๘๘.๖๗
ผิดปกติ						
- สาเหตุจากภายนอกอื่นๆ	๘๙,๗๒๒	๙,๒๖๓.๙๔	๙๕,๔๘๔	๙,๗๖.๕๙	๙๙,๘๙๒	๑๐,๐๙๗.๙๐
- อุบัติเหตุจากการขนส่งและ	๒๔,๐๕๗	๒,๔๘๓.๙๒	๒๕,๗๕๔	๒,๖๓๖.๙๔	๒๔,๐๒๙	๒,๔๒๙.๐๔
ผลที่ตามมา						

ที่มา : สำนักงานสาธารณสุขจังหวัดสุราษฎร์ธานี

สาเหตุการป่วยของผู้ป่วยใน

ตาราง จำนวนและอัตราสาเหตุการป่วยของผู้ป่วยใน(ต่อแสนประชากร) จ.สุราษฎร์ธานี พ.ศ.๒๕๕๐-๒๕๕๒

สาเหตุการป่วย	๒๕๕๐		๒๕๕๑		๒๕๕๒	
	จำนวน (คน)	อัตรา	จำนวน (คน)	อัตรา	จำนวน (คน)	อัตรา
๑. โรคระบบย่อยอาหารอื่นๆ	๑๐,๓๐๐	๑,๐๖๓.๔๙	๙,๑๐๖	๙๓๒.๓๖	๙,๑๑๔	๙๒๑.๓๑
๒. โรคติดเชื้ออื่นๆของลำไส้	๙,๔๕๕	๙๗๖.๒๔	๗,๙๓๘	๘๑๒.๗๗	๘,๑๙๖	๘๒๘.๕๑
๓. โรคติดเชื้อและปรสิตอื่นๆ	๔,๘๘๓	๕๐๔.๑๗	๕,๘๒๖	๕๙๖.๕๒	๗,๘๒๑	๗๙๐.๖๑
๔. โรคติดเชื้อเฉียบพลันและ โรคอื่นๆของทางเดิน หายใจส่วนบน	๖,๙๐๓	๗๑๒.๗๔	๕,๕๔๒	๕๖๗.๔๔	๔,๗๓๐	๔๗๘.๑๔
๕. การบาดเจ็บด้วยอุบัติเหตุ จากสาเหตุภายนอกอื่นๆ และผลที่ตามมา	๔,๕๑๙	๔๖๖.๕๙	๕,๔๓๒	๕๕๖.๑๘	๕,๓๘๙	๕๔๔.๗๖
๖. โรคทางเดินหายใจ ส่วนล่างเรื้อรัง	๔,๑๑๙	๔๒๕.๒๙	๔,๘๔๓	๔๙๕.๘๗	๕,๑๑๓	๕๑๖.๘๖
๗. ผู้ขับขี่จักรยานยนต์ได้รับ บาดเจ็บจากอุบัติเหตุ	๓,๘๑๐	๓๙๓.๓๘	๔,๑๖๒	๔๒๖.๑๔	๓,๗๘๒	๓๘๒.๓๑
๘. ความผิดปกติเกี่ยวกับ ระบบสืบพันธุ์ร่วมปัสสาวะ	๓,๗๐๒	๓๘๒.๒๓	๔,๐๘๒	๔๑๗.๙๕	๔,๑๙๖	๔๒๔.๑๖
๙. ปอดอักเสบ	๓,๕๕๗	๓๖๗.๒๖	๔,๓๑๑	๔๔๑.๔๐	๔,๒๐๖	๔๒๕.๑๗
๑๐. โรคไส้ติ่งอักเสบ	๑,๕๕๐	๑๖๐.๐๔	๒,๑๕๖	๒๒๐.๗๕	๒,๓๔๗	๒๓๗.๒๕
- ภาวะแทรกซ้อนของการตั้ง ครรภ์ฯ	๑๑,๕๖๑	๑,๑๙๓.๖๙	๑๔,๑๘๕	๑,๔๕๒.๔๐	๑๖,๖๘๗	๑,๖๘๖.๘๕
- อาการและอาการแสดงผิด ปกติฯ	๑๕,๔๐๙	๑๑,๕๙๑.๐๐	๑๒,๗๗๑	๑,๓๐๗.๖๒	๑๓,๕๒๘	๑,๓๖๗.๕๒
- การคลอดบุตรคนเดียวโดย วิธีธรรมชาติ	๘,๐๑๙	๘๒๗.๙๗	๙,๔๙๘	๙๗๒.๔๙	๙,๙๕๕	๑,๐๐๖.๓๓
- อุบัติเหตุจากการขนส่งอื่นๆ ผลที่ตามมา	๖๖๙	๖๙.๐๗	๗๑๗	๗๓.๔๑	๗๒๔	๗๓.๑๘
- คนเดินเท้าและคน ขี่จักรยานได้รับบาดเจ็บ จากอุบัติเหตุการขนส่ง	๓๑๕	๓๒.๕๒	๓๑๔	๓๒.๑๕	๓๒๒	๓๒.๗๕

ที่มา : สำนักงานสาธารณสุขจังหวัดสุราษฎร์ธานี

สถานการณ์โรคที่ต้องเฝ้าระวังทางระบาดวิทยา ระหว่างปี ๒๕๕๐-๒๕๕๒ จังหวัดสุราษฎร์ธานี (ที่มา รง.๕๐๖ งานระบาดวิทยา)

ตาราง จำนวนและอัตราป่วย(ต่อแสนประชากร) ด้วยโรคติดต่อที่ต้องเฝ้าระวังปี พ.ศ.๒๕๕๐-๒๕๕๒

สาเหตุ	๒๕๕๐		๒๕๕๑		๒๕๕๒	
	จำนวนป่วย	อัตราป่วย	จำนวนป่วย	อัตราป่วย	จำนวนป่วย	อัตราป่วย
๑. อุจจาระร่วง	๑๙,๘๖๓	๒,๐๐๗.๙๒	๒๐,๔๑๔	๒,๐๙๐.๑๙	๒๖,๑๑๒	๒,๗๓๖.๓๒
๒. ปอดบวม	๓,๐๑๘	๓๐๕.๐๘	๓,๔๙๑	๓๕๗.๔๔	๓,๑๒๑	๓๒๗.๐๕
๓. ไข้หวัดใหญ่	๒,๘๗๖	๒๙๐.๗๓	๔๐๘	๔๑.๗๘	๗๔๓	๗๗.๘๖
๔. อีสุกอีใส	๑,๕๐๔	๑๕๒.๐๔	๑,๒๕๘	๑๒๘.๘๑	๗๙๕	๘๓.๓๑
๕. ตาแดง	๑,๔๑๐	๑๔๒.๕๓	๖๐๖	๖๒.๐๕	๔๓๔	๔๕.๔๘
๖. ไข้เลือดออก	๖๗๑	๖๗.๘๓	๑,๐๗๑	๑๐๙.๖๖	๑,๑๘๕	๑๒๔.๑๘
๗. มาลาเรีย	๕๔๔	๕๔.๙๙	๕๕๒	๕๖.๕๒	๓๖๗	๓๘.๔๖
๘. กามโรคทุกชนิด	๔๖๘	๔๗.๓๑	๕๖๕	๕๗.๘๕	๗๐๘	๗๔.๑๙
๙. อาหารเป็นพิษ	๔๔๑	๔๔.๕๘	๔๗๓	๔๘.๔๓	๕๕๒	๕๗.๘๔
๑๐. วัณโรคปอด	๓๕๐	๓๕.๓๘	๓๕๒	๓๖.๐๔	๔๑๘	๔๓.๘๐

ที่มา : สำนักงานสาธารณสุขจังหวัดสุราษฎร์ธานี

จำนวนผู้ป่วยด้วยโรคที่ต้องเฝ้าระวังทางระบาดวิทยาของจังหวัดสุราษฎร์ธานี ตั้งแต่ ๑ มกราคม - ๓๑ ธันวาคม ๒๕๕๒ ได้รับรายงานผู้ด้วยโรคที่ต้องเฝ้าระวังทางระบาดวิทยา(รง.๕๐๖) ๔๘,๐๓๑ ราย จากศูนย์ระบาดวิทยาอำเภอ โดยเปรียบเทียบกับข้อมูลย้อนหลัง ปี พ.ศ.๒๕๕๐ และ ๒๕๕๑ พบว่าโรคที่มีอัตราป่วยสูง ๕ อันดับแรก ซึ่งใกล้เคียงกับ ๒ ปี ที่ผ่าน ได้แก่ โรคอุจจาระร่วง จำนวน ๑๙,๘๖๓ ราย คิดเป็นอัตราป่วย ๒,๐๐๗.๙๒ ต่อแสนประชากร, ปอดบวมจำนวน ๓,๐๑๘ ราย คิดเป็นอัตราป่วย ๓๐๕.๐๘ ต่อแสนประชากร, ไข้หวัดใหญ่ จำนวน ๒,๘๗๖ ราย คิดเป็นอัตราป่วย ๒๙๐.๗๓ ต่อแสน,อีสุกอีใส มีรายงานผู้ป่วยจำนวน ๑,๕๐๔ ราย คิดเป็นอัตราป่วย ๑๕๒.๐๔ ต่อแสนประชากร, ประชากรและตาแดง มีรายงานการป่วย จำนวน ๑,๔๑๐ ราย คิดเป็นอัตราป่วย ๑๔๒.๕๓ ต่อแสนประชากร

๒.๕ ศาสนาและวัฒนธรรม

ศาสนาพุทธ ๓๑๑ วัด (มหานิกาย ๒๙๙วัด ธรรมยุติ ๑๒วัด (วัดร้าง ๑๒๔ วัด ที่ดิน ๑,๗๗๔ ไร่ - งาน ๒๙ ตารางวา)

- เจ้าคณะภาค ๑๖ ได้แก่ พระเทพสุธี วัดไตรธรรมาราม
- รองเจ้าคณะภาค ๑๖-๑๗-๑๘(๖) ได้แก่ พระเทพวรญาณ วัดธรรมบูชา
- เจ้าคณะจังหวัดสุราษฎร์ธานี ได้แก่ พระเทพพัฒนภรณ์ วัดท่าไทร
- เจ้าคณะจังหวัดสุราษฎร์ธานี(๖) ได้แก่ พระราชไพศาลมณี วัดโมกขพลาราม

ศาสนาอิสลาม ๔๒ มัสยิด

- ประธานคณะกรรมการอิสลามประจำจังหวัด ได้แก่ นายเชตรัฐ เทพรัตน์

ศาสนาคริสต์ โบสถ์คริสต์ ๒๒ แห่ง (โรมันคาทอลิก ๔ แห่ง โปรเตสแตนต์ ๑๘ แห่ง)

- มุขนายกสังฆมณฑลสุราษฎร์ธานี ได้แก่ ยอเซฟประธาน ศรีदारุณศิลป์
- ประธานคริสเตียนกลางจังหวัดสุราษฎร์ธานี ได้แก่ ศาสนาจารย์วิชาญ เพชรประดิษฐ์กุล
- เจ้าอาวาสอาสนวิหารราฟาแอลสุราษฎร์ธานี ได้แก่ บาทหลวงอัครเดช ทับปิง

ข้อมูลด้านศาสนาและวัฒนธรรม

- ศูนย์ปฏิบัติธรรม ๓ ศูนย์ (วัดพัฒนาราม,วัดสถานติ-ไมตรี, สวนโมกขพลาราม)
- ศูนย์ศึกษาพระพุทธศาสนาวันอาทิตย์ ๘ แห่ง (อ.พนม ๒ แห่ง ,อ.เมืองสุราษฎร์ธานี, อ.ไชยา, อ.เกาะสมุย, อ.วิภาวดี, อ.ชัยบุรี, อ.ท่าชนะ)
- โรงเรียนพระปริยัติธรรม แผนกสามัญ/ธรรมบาลี ๔ โรงเรียน
 ๑. โรงเรียนแสงธรรมพิทยาคม, ๒. โรงเรียนพระปริยัติธรรมวัดกรวด,
 ๓. โรงเรียนวัดพระบรมธาตุไชยาวิทยา, ๔. โรงเรียนพระปริยัติธรรมสามัญวัดนาสาร
- ห้องเรียนมหาวิทยาลัยสงฆ์ ๒ แห่ง
 ๑. มหาวิทยาลัยจุฬาลงกรณ์ราชวิทยาลัย ห้องเรียนสุราษฎร์ธานี
 ๒. มหาวิทยาลัยมหามกุฏราชวิทยาลัย วิทยาเขตศรีธรรมมาศโคราช ศูนย์การศึกษาสุราษฎร์ธานี
- ศูนย์อบรมศาสนาอิสลามและจริยธรรมประจำมัสยิด ๒๔ ศูนย์
- พิพิธภัณฑ์สถานแห่งชาติไชยา ๑ แห่ง
- ศูนย์วัฒนธรรมจังหวัด ๑ แห่ง
- ศูนย์วัฒนธรรมอำเภอ ๑ แห่ง
- สภาวัฒนธรรมจังหวัด ๑ แห่ง
- สภาวัฒนธรรมอำเภอ ๑๙ แห่ง
- สภาวัฒนธรรมตำบล ๑๒๑ แห่ง
- โครงการวัฒนธรรมไทยสายใยชุมชน ๑๙ แห่ง

โบราณสถาน ๑๔ แห่ง

๑. พระธาตุศรีสุราษฎร์ ตำบลมะขามเตี้ย อำเภอเมืองสุราษฎร์ธานี
๒. วัดเขาพระนิมิต ตำบลท่าทอง อำเภอกาญจนดิษฐ์
๓. เจดีย์วัดแหลมสอ วัดแหลมสอ ตำบลหน้าเมือง อำเภอเกาะสมุย
๔. เจดีย์วัดถ้ำสิงขร ตำบลถ้ำสิงขร อำเภอคีรีรัฐนิคม
๕. แหล่งโบราณคดีวัดเวียง และเจดีย์วัดหลง ตำบลพุมเวียง อำเภอไชยา
๖. อุโบสถวัดโพธาราม วัดสมุหนิมิต ตำบลพุมเรียง อำเภอไชยา
๗. วัดพระบรมธาตุไชยา ตำบลเวียง อำเภอไชยา
๘. เจดีย์วัดแก้ว อุโบสถวัดปาลีไธย วัดเขาน้ำร้อน และแหล่งโบราณคดี ตำบลเลม็ด อำเภอไชยา
๙. พระพุทธรูปวัดถ้ำใหญ่เขาประสงค์ วัดถ้ำใหญ่เขาประสงค์ ตำบลวัง อำเภอท่าชนะ
๑๐. วัดเขาพระอานนท์ อุโบสถและเจดีย์ วัดเขาอานนท์ ตำบลศรีวิชัย อำเภอพุนพิน
๑๑. แหล่งโบราณสถานเมืองเวียงสระ วัดเวียงสระ ตำบลเวียงสระ อำเภอเวียงสระ
๑๒. ถ้ำคูหา ตำบลช้างขวา อำเภอกาญจนดิษฐ์
๑๓. วัดน้ำรอบ ตำบลน้ำรอบ อำเภอพุนพิน
๑๔. วัดควนท่าแร่ ตำบลทรัพย์ทวี อำเภอบ้านนาเดิม

การนับถือศาสนา (ข้อมูล ณ ๑๖ ธ.ค.๕๓)

- จากประชากร จำนวน ๙๙๕,๗๒๘ คน แยกการนับถือศาสนาได้ ดังนี้
- นับถือศาสนาพุทธ ประมาณ ๙๗๖,๑๖๘ คน คิดเป็นร้อยละ ๙๘.๐๓
 - นับถือศาสนาอิสลาม ประมาณ ๑๖,๑๔๙ คน คิดเป็นร้อยละ ๑.๖๒
 - นับถือศาสนาคริสต์และอื่นๆ ๓,๔๑๑ คน คิดเป็นร้อยละ ๐.๓๕

ผลิตภัณฑ์เด่นของจังหวัด

หอยนางรม ไช้เค็มไชยา ผ้าทอพุมเรียง ผลิตภัณฑ์จากกระจูด น้ำมันสุขภาพจากมะพร้าว
เงาะโรงเรียน ปุสدتทะเล กาละแมสมุย ผลิตภัณฑ์จากกะลามะพร้าว และอาหารทะเลแปรรูป

ประเพณี/การละเล่น

- ประเพณีชักพระทอดผ้าป่าและแข่งเรือยาว จัดในวันออกพรรษา(แรม ๑ ค่ำ เดือน ๑๑)
- ประเพณีลอยกระทง (ขึ้น ๑๕ ค่ำ เดือน ๑๒)
- ประเพณีวันสงกรานต์
- วันสารทเดือนสิบ(รับส่งตายาย)
- การทำขวัญข้าว (พิธีกรรมที่ระลึกถึงคุณของแม่โพสพเทพแห่งข้าว)
- การละเล่น/มหรสพ เช่น มโนราห์ หนังตะลุง ลิเกป่า การละเล่นสะบ้า ชกมวย ชนควาย

ข้อมูลร้านเกมส์ /อินเทอร์เน็ต/ เซา/ แลกเปลี่ยน

ตาม พ.ร.บ.ภาพยนตร์และวีดิทัศน์

(ข้อมูล ณ วันที่ ๑๖ ธันวาคม ๒๕๕๓)

ที่	อำเภอ	ร้านเกมส์ การเล่น (แห่ง)	ร้านคาราโอเกะ (แห่ง)	ร้านให้เช่า แลกเปลี่ยน หรือจำหน่าย ภาพยนตร์(แห่ง)	ร้านให้เช่า แลกเปลี่ยน หรือจำหน่าย วีดิทัศน์(แห่ง)	โรงภาพยนตร์ (แห่ง)	หมายเหตุ
๑	เมืองสุราษฎร์ธานี	๗๖	๑๘	๑๐๓	๒	๙	รวมร้านเซเว่น
๒	กาญจนดิษฐ์	๓๓	๑๕	๒			
๓	พุนพิน	๓๐	๒๓	๑๐			
๔	บ้านนาสาร	๒๖	๔	๗			
๕	ไชยา	๑๐	๒๓	๑			
๖	คีรีรัฐนิคม	๔	๑	-			
๗	ดอนสัก	๓๕	๘	๗			
๘	เคียนซา	๑๑	๓	๑๐			
๙	พระแสง	๖	-	๑๔			
๑๐	ท่าฉาง	๙	๒	๓			
๑๑	ท่าชนะ	๒๒	๑๓	๔			
๑๒	เวียงสระ	๙	๗	๗			
๑๓	บ้านตาขุน	-	๑๘	-			
๑๔	บ้านนาเดิม	๑๓	๑๐	๔			
๑๕	พนม	๑๕	๖	๓			
๑๖	ชัยบุรี	๑๓	๒๖	๑			
๑๗	เกาะสมุย	๓๒	๑๐	๖๒		๓	รวมร้านเซเว่น
๑๘	เกาะพะงัน	๒๗	๑๓	๑๕			
๑๙	วิภาวดี	๕	๔	๓			
	รวม	๓๗๑	๒๐๐	๒๔๘	๒	๑๒	

๒.๖ ความปลอดภัยในชีวิตและทรัพย์สิน

จังหวัดสุราษฎร์ธานีมีคดีอาญาที่เกิดขึ้นในพื้นที่ปี ๒๕๕๒ จำนวน ๒,๗๔๘ คดี ปี ๒๕๕๓ (ต.ค. ๕๒- ก.พ.๕๓) จำนวน ๑,๑๐๓ คดี โดยกลุ่มคดีที่มีมากที่สุดคือ คดีประทุษร้ายต่อทรัพย์สินคิดเป็นร้อยละ ๗๖.๖ จากการจับกุม

ตารางแสดงผลอัตราคดี : ด้านความปลอดภัยในชีวิตและทรัพย์สิน

ปีงบประมาณ ๒๕๕๒ และปีงบประมาณ ๒๕๕๓ (ต.ค.๕๒-ก.ย.๕๓)

ผลการดำเนินการ	ปีงบประมาณ ๒๕๕๒			ปีงบประมาณ ๒๕๕๓		
	เกิด	จับ	%การจับ	เกิด	จับ	%การจับ
ประเภทคดี						
กลุ่มที่ ๑ คดีอุกฉกรรจ์และ สะเทือนขวัญ	๒๗๒	๑๘๑	๖๖.๕๔	๒๔๒	๑๔๔	๕๙.๕๐
กลุ่มที่ ๒ คดีประทุษร้ายต่อชีวิต และร่างกาย	๑,๐๒๒	๖๘๙	๖๗.๔๒	๘๘๓	๕๘๖	๖๖.๓๖
กลุ่มที่ ๓ คดีประทุษร้ายต่อทรัพย์สิน	๑,๔๕๔	๖๔๑	๔๔.๐๙	๑,๓๗๙	๗๐๑	๕๐.๘๓
รวม	๒,๗๔๘	๑,๕๑๑	๕๕	๒,๕๐๔	๑,๔๓๑	๕๗.๑๕

สถิติการจับกุมคดีอาญา

จำนวนคดีอาญากลุ่ม ๑,๒ และ ๓ ในรอบ ๑ ปี งบประมาณ (๑ ต.ค.๕๒ – ก.ย.๕๓) เกิดขึ้น ดังนี้
(๑) คดีกลุ่มที่ ๑ (คดีอุกฉกรรจ์และสะเทือนขวัญ) เกิด ๒๔๒ คดี จับกุม ๑๔๔ คดี คิดเป็นร้อยละ ๕๙.๕๐จากการจับกุม

(๒) คดีกลุ่มที่ ๒ (คดีประทุษร้ายต่อชีวิตร่างกาย เพศ) เกิด ๘๘๓ คดี จับกุม ๕๘๖ คดี คิดเป็นร้อยละ ๖๖.๓๖ จากการจับกุม

(๓) คดีกลุ่มที่ ๓ (คดีประทุษร้ายต่อทรัพย์สิน) เกิด ๑,๓๗๙ คดี จับกุม ๗๐๑ คดี คิดเป็นร้อยละ ๕๐.๘๓ จากการจับกุม

แผนการป้องกันและปราบปรามอาชญากรรม

๑. ด้านการป้องกันอาชญากรรม

๑.๑ การวางระบบสายตรวจในการป้องกันอาชญากรรมเชิงรุก ได้แก่ จัดระบบสายตรวจให้ครอบคลุมทุกพื้นที่ พัฒนาศักยภาพของสายตรวจ สร้างจิตวิญญาณความเป็นตำรวจมืออาชีพ พัฒนาปรับปรุงระบบฐานข้อมูลท้องถิ่น พัฒนาปรับปรุงอุปกรณ์ เครื่องมือ ยานพาหนะ ปรับปรุงระบบการรับแจ้งความและการไปถึงสถานที่เกิดเหตุได้อย่างรวดเร็ว , ระดับสถานีตำรวจให้จัดทำแผนป้องกันและปราบปราม ให้สอดคล้องเหมาะสมกับสภาพปัญหาของแต่ละพื้นที่

๑.๒ ด้านการแสวงหาความร่วมมือจากประชาชนในพื้นที่ ได้แก่ จัดตั้งตุ้มยามตำรวจ จัดตั้งอาสาสมัครเพื่อช่วยเหลือตำรวจดูแลพื้นที่ รณรงค์ให้ทุกภาคส่วนในพื้นที่เห็นความสำคัญในการกำหนดสภาพแวดล้อม ตัดหรือลดโอกาสของคนร้ายในการกระทำความผิด หัวหน้าสถานีตำรวจ ขอความร่วมมือไปยังร้านทองในพื้นที่ ให้ติดตั้งกล้องวีดีโอวงจรปิด ๒ จุด ส่งเสริมสนับสนุนให้มีการนำเอาแนวทางยุทธธรรมสมานฉันท์ของกระทรวงยุติธรรมมาใช้

๑.๓ การดำเนินงานชุมชนและมวลชนสัมพันธ์ ได้แก่ พัฒนาการใช้สื่อประชาสัมพันธ์ทุกรูปแบบส่งเสริมให้ส่วนท้องถิ่นและภาคเอกชนเข้ามามีส่วนร่วม สนับสนุน ส่งเสริม ให้ชุมชน/สังคมมีความเข้มแข็งในการป้องกันอาชญากรรมเชิงรุก ส่งเสริมสนับสนุน ให้มีการจัดตั้งกลุ่มองค์กรหรือเครือข่ายอาสาสมัครในการป้องกันอาชญากรรม จัดทำแผน/โครงการ หรือกิจกรรมที่สอดคล้องกับ แนวความคิดในการปลูกฝังจิตสำนึกในการแก้ไขปัญหาอาชญากรรม

๒. ด้านการปราบปรามอาชญากรรม

๒.๑ งานปราบปรามอาชญากรรมพื้นฐานทั่วไป เช่น ระดมกวาดล้างจับกุมคดีค้างเก่า, พัฒนา/เพิ่มศักยภาพการทำงานของฝ่ายสืบสวนทุกด้านที่สำคัญ คือ การนำเอาวิทยาศาสตร์มาใช้เป็นหลัก, ส่งเสริมให้มีการจัดตั้งทีมวิเคราะห์คดีคลายคดีแบบบูรณาการ ประสานความร่วมมือกับหน่วยงานที่เกี่ยวข้อง ในการปราบปรามผู้กระทำผิด เข้มงวดในการตรวจค้นอาวุธปืน ใบอนุญาตการมี และใช้อาวุธปืนอย่างจริงจัง ฯลฯ

๒.๒ งานปราบปรามยาเสพติด เช่น สืบสวน ปราบปราม จับกุม อย่างจริงจังและต่อเนื่อง และให้ความสำคัญกับการดำเนินการตามแนวทางหรือมาตรการที่รัฐบาลกำหนด

๒.๓ งานการจัดระเบียบสังคม เช่น การปราบปราม จับกุม และการควบคุมแหล่งอบายมุข ที่ผิดกฎหมาย รวมทั้งสื่อลามก อนาจาร ต้องดำเนินการอย่างเด็ดขาด ,ต้องกำจัดข้าราชการตำรวจ ที่เข้าไปมีส่วนเกี่ยวข้องกับผลประโยชน์ที่มีขอบจากแหล่งอบายมุขที่ผิดกฎหมาย และให้ความสำคัญกับการป้องปรามและการป้องกันเป็นหลัก

๓. ด้านการพัฒนาบุคลากรในสายงานป้องกันและปราบปรามอาชญากรรม

๓.๑ จัดอบรมพัฒนาศักยภาพเจ้าหน้าที่ตำรวจอย่างสม่ำเสมอ

๓.๒ เพิ่มขวัญและกำลังใจให้กับผู้ปฏิบัติงานในเรื่องสิทธิกำลังพลให้มากที่สุด

ตำรวจภูธรจังหวัดสุราษฎร์ธานี ได้กำชับการปฏิบัติหน้าที่เกี่ยวกับสถานบริการ การระดมกวาดล้างอาชญากรรมในพื้นที่รับผิดชอบ เป้าหมาย ได้แก่ อาวุธปืน อาวุธสงคราม วัตถุระเบิด มีอปีนรับจ้าง ผู้มีอิทธิพลที่กระทำผิดกฎหมาย คดีอุกฉกรรจ์ และสะเทือนขวัญ คดีประทุษร้ายต่อทรัพย์ โดยเฉพาะคดีลักทรัพย์ในเคหสถาน การโจรกรรมรถยนต์ รถจักรยานยนต์ คดีค้างเก่าตามหมายจับ คดียาเสพติด อบายมุขทุกประเภท และสถานบริการ ซึ่งได้มีคำสั่ง หนังสือ และวิทยุสั่งการให้ สภ.ในสังกัด และหน่วยงานที่เกี่ยวข้องไปดำเนินการตามแผนดังกล่าวอย่างเคร่งครัดและต่อเนื่อง



บทที่ ๓ ข้อมูลด้านเศรษฐกิจ

๓.๑ สถานการณ์เศรษฐกิจจังหวัดสุราษฎร์ธานี

๑. โครงสร้างเศรษฐกิจ

โครงสร้างเศรษฐกิจหลักของจังหวัดสุราษฎร์ธานี ๕ อันดับแรก พิจารณาจากผลิตภัณฑ์มวลรวม (GPP) ปี ๒๕๕๒ ได้แก่ สาขาเกษตรกรรมสัดส่วนร้อยละ ๓๕.๓๕ สาขาอุตสาหกรรมสัดส่วนร้อยละ ๑๔.๐๒ สาขาการขนส่งขายปลีกสัดส่วนร้อยละ ๘.๖๖ สาขาโรงแรมและภัตตาคารสัดส่วนร้อยละ ๙.๙๑ สาขา การขนส่งสัดส่วนร้อยละ ๕.๓๗ ของผลิตภัณฑ์มวลรวมจังหวัดสุราษฎร์ธานี เมื่อพิจารณาเศรษฐกิจของจังหวัด ตั้งแต่ปี ๒๕๔๔ - ๒๕๕๒ จะเห็นได้ว่าโครงสร้างเศรษฐกิจหลักยังคงเป็น ๕ สาขาหลักข้างต้น ซึ่งสัดส่วนไม่เปลี่ยนแปลงอย่างมีนัยสำคัญ

โครงสร้างเศรษฐกิจจังหวัดสุราษฎร์ธานี

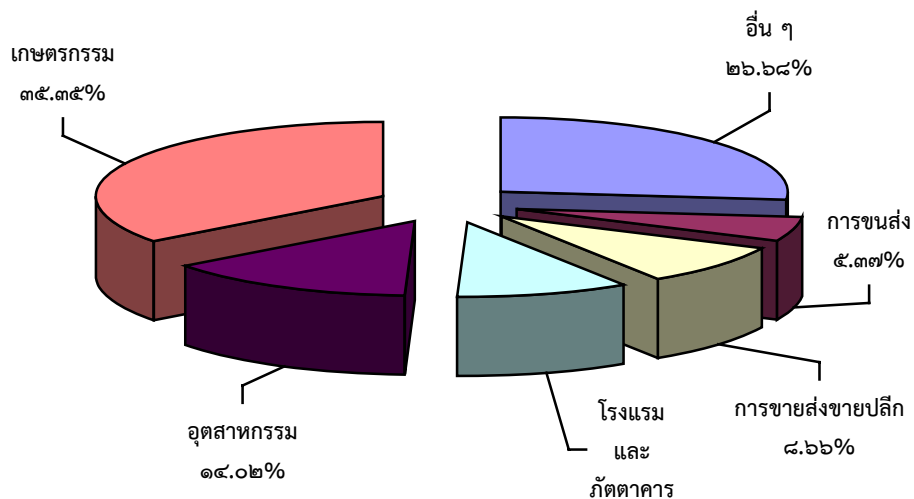

สัดส่วนการเปลี่ยนแปลงโครงสร้างเศรษฐกิจจังหวัดสุราษฎร์ธานี
ตั้งแต่ปี ๒๕๔๔- ๒๕๕๒

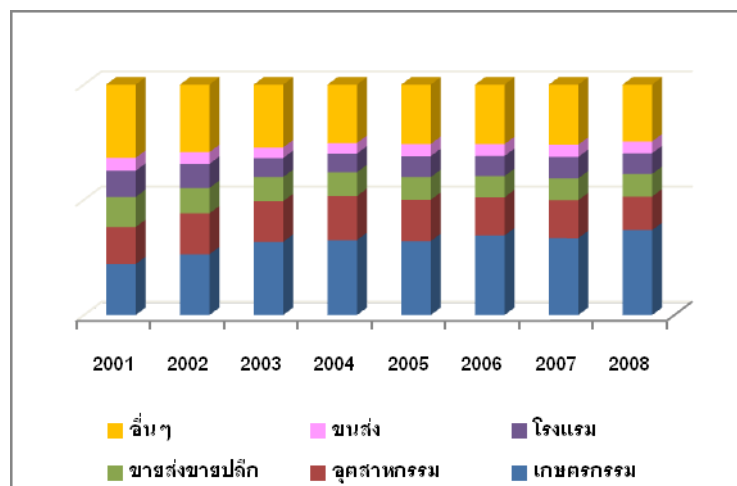

๒. ข้อมูลผลิตภัณฑ์มวลรวมจังหวัดสุราษฎร์ธานี

ผลิตภัณฑ์มวลรวมจังหวัดสุราษฎร์ธานี ปี ๒๕๕๒ ณ ราคาประจำปี มีมูลค่า ๑๒๕,๗๒๖ ล้านบาท รายได้เฉลี่ยต่อหัวประชากร ๑๒๕,๙๑๒ บาท/คน/ปี หากพิจารณา ณ ราคาคงที่ ปี ๒๕๕๒ ขยายตัวร้อยละ -๒.๗๓

หน่วย : ล้านบาท

สาขาการผลิต	มูลค่าเพิ่ม ณ ราคาประจำปี		มูลค่าเพิ่ม ณ ราคาคงที่		อัตรา ขยายตัว (%)
	๒๕๕๑	๒๕๕๒	๒๕๕๑	๒๕๕๒	๒๕๕๒
ภาคเกษตร	๕๒,๔๔๐	๔๘,๘๘๕	๑๘,๙๑๗	๑๗,๙๕๒	-๕.๑๐
สาขาเกษตรกรรม การล่าสัตว์ และการป่าไม้	๔๘,๔๖๑	๔๔,๔๔๖	๑๖,๕๓๑	๑๕,๕๓๑	-๖.๐๕
สาขาประมง	๓,๙๘๐	๔,๔๓๙	๒,๓๘๖	๒,๔๒๐	๑.๔๒
ภาคนอกเกษตร	๗๙,๐๓๔	๗๖,๘๔๒	๓๔,๓๐๕	๓๓,๘๒๐	-๑.๔๑
สาขาเหมืองแร่และย่อยหิน	๕๐๖	๕๗๒	๕๘๔	๕๗๖	-๑.๔๗
สาขาอุตสาหกรรม	๑๙,๑๔๖	๑๗,๖๒๘	๖,๕๔๔	๖,๒๕๙	-๔.๓๕
สาขาไฟฟ้า ประปา และโรงแยกก๊าซ	๒,๔๐๑	๒,๖๑๖	๑,๘๗๘	๑,๙๗๘	๕.๓๔
สาขาก่อสร้าง	๕,๑๖๔	๔,๘๒๐	๑,๘๖๙	๑,๘๙๗	๑.๕๐
สาขาการขนส่ง การขายปลีก ฯ	๑๒,๘๙๖	๑๐,๘๙๐	๕,๖๕๒	๔,๙๘๘	-๑๑.๗๔
สาขาโรงแรมและภัตตาคาร	๑๑,๘๔๔	๑๒,๔๖๓	๔,๗๙๕	๕,๐๗๓	๕.๘๐
สาขาการขนส่ง ฯ	๖,๖๙๒	๖,๗๕๗	๔,๙๗๗	๔,๔๘๘๐	-๑.๙๖
สาขาตัวกลางทางการเงิน	๓,๖๒๔	๓,๗๖๗	๑,๖๔๕	๑,๗๑๑	๔.๐๑
สาขาบริการด้านอสังหาริมทรัพย์ ฯ	๓,๓๔๙	๓,๓๓๐	๒,๒๕๓	๒,๒๖๐	๐.๓๔
สาขาการบริหารราชการฯ	๔,๔๓๔	๔,๔๕๔	๑,๓๓๖	๑,๓๑๙	-๑.๒๖
สาขาการศึกษา	๕,๒๒๐	๕,๖๖๐	๑,๔๗๘	๑,๕๖๗	๖.๐๘
สาขาการบริการด้านสุขภาพและสังคม	๓,๐๓๒	๓,๒๔๒	๙๕๓	๑,๐๐๙	๕.๙๔
สาขาการให้บริการด้านฯ	๗๑๘	๖๓๑	๓๓๙	๒๙๙	-๑๑.๗๙
สาขาถูกจ้างในครัวเรือนส่วนบุคคล	๑๑	๑๑	๔	๔	๐.๐๐
ผลิตภัณฑ์มวลรวมจังหวัด	๑๓๑,๔๗๕	๑๒๕,๗๒๖	๕๓,๒๒๒	๕๑,๗๗๑	-๒.๗๓
รายได้เฉลี่ยต่อหัวประชากร(บาท)	๑๓๓,๒๔๘	๑๒๕,๙๑๒			
จำนวนประชากร(พันคน)	๙๘๗	๑๒๕,๙๑๒			

๓. สรุปภาวะเศรษฐกิจจังหวัดสุราษฎร์ธานี ปี ๒๕๕๓

เศรษฐกิจจังหวัดสุราษฎร์ธานี ปี ๒๕๕๓ คาดว่าจะมีแนวโน้มปรับตัวดีขึ้นมาขยายตัวที่ร้อยละ ๕.๖๐ (โดยมีช่วงคาดการณ์อยู่ที่ร้อยละ ๕.๑๐-๖.๑๐) จากที่หดตัวร้อยละ ๒.๗๓ ในปี ๒๕๕๒ โดยมีปัจจัยสนับสนุนการขยายตัวของเศรษฐกิจไทยในครึ่งปีแรก การฟื้นตัวของเศรษฐกิจประเทศคู่ค้าที่สำคัญ ประกอบกับราคาสินค้าเกษตรในตลาดโลกปรับสูงขึ้นอย่างต่อเนื่อง โดยเฉพาะราคายางพาราและปาล์มน้ำมัน ซึ่งเป็นพืชเศรษฐกิจหลัก ส่งผลให้เกษตรกรในภาคการเกษตรมีรายได้มากขึ้น คาดว่าภาคการเกษตรจะกลับมาขยายตัวร้อยละ ๕.๙๓ ขณะที่การบริโภคภาคเอกชนแม้ว่าจะได้รับผลกระทบจากเหตุการณ์ความรุนแรงทางการเมืองในไตรมาสที่ ๒ แต่คาดว่าจะยังคงขยายตัว เนื่องจากการจ้างงานที่ปรับตัวดีขึ้น โดยคาดว่าจะขยายตัวร้อยละ ๓.๔๙ ภาคการท่องเที่ยวคาดว่าจะฟื้นตัว และกลับมาขยายตัวร้อยละ ๕.๑๘ ในช่วงปลายปี เป็นผลจากมีการจัดกิจกรรมส่งเสริมการท่องเที่ยวจากภาครัฐและเอกชนในจังหวัดอย่างต่อเนื่องตลอดปี

ตารางเครื่องชี้เศรษฐกิจแยกตามสาขาการผลิตหลัก ของจังหวัดสุราษฎร์ธานี ปี ๒๕๕๓

สาขาการผลิต	สัดส่วนที่ปรับน้ำหนักจาก GPP ๒๕๕๒	อัตราการขยายตัว (ประมาณการ)
๑. เกษตรกรรม	๔๘.๒๑	๕.๙๓
๒. อุตสาหกรรม	๑๙.๑๒	๖.๒๘
๓. การขายส่งขายปลีก	๑๑.๘๑	๓.๔๙
๔. โรงแรมและภัตตาคาร	๑๓.๕๒	๕.๑๘
๕. การขนส่ง	๗.๓๓	๕.๘๑
GPP จังหวัดสุราษฎร์ธานี (ประมาณการ)	๑๐๐.๐๐	๕.๖๐

๔. แนวโน้มเศรษฐกิจจังหวัดสุราษฎร์ธานี ปี ๒๕๕๔

เศรษฐกิจจังหวัดสุราษฎร์ธานี ปี ๒๕๕๔ คาดว่าจะขยายตัวอยู่ที่ ร้อยละ ๔.๐๘ โดยมีช่วงคาดการณ์อยู่ที่ร้อยละ ๓.๕๘ - ๔.๕๘) จากที่ขยายตัวร้อยละ ๕.๖๐ ในปี ๒๕๕๓ เป็นผลจากการขยายตัวของ ๕ สาขาหลักที่สำคัญ ได้แก่ สาขาเกษตรกรรม ขยายตัวร้อยละ ๓.๓๒ สาขาอุตสาหกรรม ขยายตัวร้อยละ ๕.๑๕ สาขาการขายส่งขายปลีก ขยายตัวร้อยละ ๔.๐๒ สาขาโรงแรมและภัตตาคาร ขยายตัวร้อยละ ๔.๓๘ และสาขาการขนส่ง ขยายตัวร้อยละ ๕.๘๑ แม้ว่าในภาพรวมเศรษฐกิจจะปรับลดลงจากปีที่ผ่านมา เนื่องจากได้รับผลกระทบจากอุทกภัยในช่วงปลายปี ปี ๒๕๕๓ ส่งผลให้ผลผลิตสินค้าเกษตรออกสู่ตลาดลดลง แต่ยังคงมีปัจจัยบวกที่สำคัญ ได้แก่ เศรษฐกิจโลกที่มีแนวโน้มขยายตัวอย่างต่อเนื่อง ประกอบกับราคาสินค้าเกษตรทั้งยางพาราและปาล์มน้ำมันที่ยังอยู่ในระดับสูง ที่ทำให้เศรษฐกิจโดยรวมของจังหวัดยังคงขยายตัว

ตารางคาดการณ์เศรษฐกิจตามสาขาการผลิตหลัก ของจังหวัดสุราษฎร์ธานี ปี ๒๕๕๔

สาขาการผลิต	สัดส่วนที่ปรับน้ำหนักจาก GPP ๒๕๕๒	อัตราการขยายตัว (ประมาณการ)
๑. เกษตรกรรม	๔๘.๒๑	๓.๓๒
๒. อุตสาหกรรม	๑๙.๑๒	๕.๑๕
๓. การขายส่งขายปลีก	๑๑.๘๑	๔.๐๒
๔. โรงแรมและภัตตาคาร	๑๓.๕๒	๔.๓๘
๕. ขนส่ง	๗.๓๓	๕.๘๑
GPP จังหวัดสุราษฎร์ธานี (ประมาณการ)	๑๐๐.๐๐	๔.๐๘

สถานการณ์ด้านการคลังจังหวัดสุราษฎร์ธานี ประจำปีงบประมาณ พ.ศ.๒๕๕๓

ในปีงบประมาณ พ.ศ. ๒๕๕๓ จังหวัดสุราษฎร์ธานี มีรายได้นำส่งคลังรวมทั้งสิ้น ๓,๓๙๘.๑๐ ล้านบาท สูงกว่าปีที่แล้วร้อยละ ๗.๗๖ เป็นผลมาจาก ธนารักษ์พื้นที่ สรรพสามิตพื้นที่ และสรรพากรพื้นที่ จัดเก็บภาษีได้เพิ่มขึ้น ร้อยละ ๑๑.๙๒ ๓๓.๘๔ และ ๖๑.๘๑ ตามลำดับ ในขณะที่ส่วนราชการอื่น และด้านศุลกากร จัดเก็บรายได้ลดลงร้อยละ ๑๑.๐๗ และ ๙.๘๙ ตามลำดับ

สำหรับการเบิกจ่ายงบประมาณ จังหวัดสุราษฎร์ธานีมีการเบิกจ่ายเงินงบประมาณทั้งสิ้น ๑๒,๒๖๔.๗๘ ล้านบาท ต่ำกว่าปีที่แล้วร้อยละ ๔.๒๗ เป็นการเบิกจ่ายงบประมาณปีปัจจุบัน ๑๑,๓๓๒.๖๒ ล้านบาท ต่ำกว่าปีที่แล้วร้อยละ ๗.๑๕ คิดเป็นอัตราการเบิกจ่ายร้อยละ ๙๕.๑๘ ของวงเงินงบประมาณ โดยเบิกจ่ายในลักษณะรายจ่ายประจำ ๙,๑๑๕.๘๗ ล้านบาท และรายจ่ายลงทุน ๒,๒๑๖.๗๕ ล้านบาท ในขณะที่การเบิกจ่ายรายจ่ายปีก่อน ๙๓๒.๑๖ ล้านบาท และรายจ่ายลงทุน ๒,๒๑๖.๗๕ ล้านบาท ในขณะที่การเบิกจ่ายรายจ่ายปีก่อน ๙๓๒.๑๖ ล้านบาท สูงกว่าปีที่แล้วร้อยละ ๕๓.๖๔

นอกเหนือจากเงินงบประมาณแล้ว ในปีงบประมาณ พ.ศ.๒๕๕๓ ยังมีรายจ่ายลงทุนตามโครงการไทยเข้มแข็งซึ่งเป็นโครงการเงินกู้เพื่อกระตุ้นเศรษฐกิจ ที่ได้เบิกเงินทั้งสิ้น ๒,๒๙๗.๐๙ ล้านบาท

ฐานะการคลังของจังหวัดสุราษฎร์ธานี ปีงบประมาณ พ.ศ.๒๕๕๓ ขาดดุล ๑๑,๒๗๓.๑๕ ล้านบาท (ปีที่แล้วขาดดุล ๙,๗๘๕.๖๙๔ ล้านบาท) ประกอบด้วยดุลเงินงบประมาณขาดดุล ๑๑,๑๖๔.๗๗ ล้านบาท เนื่องจากรายได้นำส่งคลังมีจำนวน ๓,๓๙๘.๐๙๕ ในขณะที่มีการเบิกจ่ายเงินจากคลังทั้งสิ้น ๑๔,๕๖๑.๘๗ ส่วนดุลเงินนอกงบประมาณขาดดุล ๑๐๘.๓๘๑ ล้านบาท

ตารางแสดงฐานะการคลังจังหวัดสุราษฎร์ธานี ปีงบประมาณ พ.ศ.๒๕๕๓

รายการ	ปี ๒๕๕๓	ปี ๒๕๕๒	เปรียบเทียบ	
			จำนวนเงิน	ร้อยละ
รายได้นำส่งคลัง	๓,๓๙๘.๐๙๕	๓,๑๕๓.๓๓๒	๒๔๔.๗๖	๗.๗๖
รายจ่าย	๑๒,๒๖๔.๗๗๖	๑๒,๘๑๑.๖๖๒	-๕๔๖.๘๘๖	-๔.๒๗
-งบประมาณปีปัจจุบัน	๑๑,๓๓๒.๖๒๐	๑๒,๒๐๔.๙๓๐	-๘๗๒.๓๑๐	-๗.๑๕
-รายจ่ายประจำ	๙,๑๑๕.๘๗๐	๘,๗๐๘.๔๔๐	๔๐๗.๔๓๐	๔.๖๘
-รายจ่ายลงทุน	๒,๒๑๖.๗๕๐	๓,๔๙๖.๔๙๐	-๑,๒๗๙.๗๔๐	-๓๖.๖๐
-งบประมาณปีก่อน	๙๓๒.๑๕๖	๖๐๖.๗๓๒	๓๒๕.๔๒๔	๕๓.๖๔
ดุลเงินงบประมาณ	-๘,๘๖๖.๖๘๑	-๙,๖๕๘.๓๓๓	๗๙๑.๖๕๒	-๘.๒๐
รายได้เงินนอกงบประมาณ	๓,๐๓๐.๒๘๔	๑,๕๕๐.๘๑๐	๑,๔๗๙.๔๗๔	๙๕.๔๐
รายจ่ายเงินนอกงบประมาณ	๓,๑๓๘.๖๖๕	๑,๖๗๘.๑๗๔	๑,๔๖๐.๔๙๑	๘๗.๐๓
ดุลเงินนอกงบประมาณ	-๑๐๘.๓๘๑	-๑๒๗.๓๖๔	๑๘.๙๘๓	-๑๔.๙๐
ดุลเงินสด	-๘,๙๗๕.๐๖๓	-๙,๗๘๕.๖๙๔	๘๑๐.๖๓๑	-๘.๒๘

ที่มา: สำนักงานคลังจังหวัดสุราษฎร์ธานี

๓.๒ ภาวะการค้าและการลงทุน

๑. ดัชนีราคาผู้บริโภคของจังหวัดสุราษฎร์ธานี เดือนธันวาคม ๒๕๕๓ และปี ๒๕๕๓

สำนักงานพาณิชย์จังหวัดสุราษฎร์ธานี ร่วมกับสำนักดัชนีเศรษฐกิจการค้าและจังหวัดสุราษฎร์ธานี รายงานการเคลื่อนไหวดัชนีราคาผู้บริโภคของจังหวัดสุราษฎร์ธานี (Consumer Price Index : CPI) เดือนธันวาคม ๒๕๕๓

การประมวลผลดัชนีราคาผู้บริโภคของประเทศ(ใช้ปี ๒๕๕๐ เป็นปีฐาน) ประกอบด้วยรายการ สินค้าและบริการที่คำนวณจำนวน ๔๑๗ รายการ และจังหวัดสุราษฎร์ธานี จำนวน ๒๕๕ รายการ ครอบคลุมหมวดอาหารและเครื่องดื่ม เครื่องนุ่งห่ม เคหสถาน การตรวจรักษาและบริการส่วนบุคคล ยานพาหนะ การขนส่ง และการสื่อสาร การบันเทิง การอ่านและการศึกษา ฯลฯ และเมื่อนำมาคำนวณดัชนีราคาผู้บริโภคสรุปดังนี้

๑. ดัชนีราคาผู้บริโภคทั่วไปของประเทศไทยเดือนธันวาคม ๒๕๕๓ ปี ๒๕๕๐ ดัชนีราคาผู้บริโภคทั่วไปของประเทศไทยเท่ากับ ๑๐๐ และเดือนธันวาคม ๒๕๕๓ เท่ากับ ๑๐๘.๙๒ (เดือนพฤศจิกายน ๒๕๕๓ คือ ๑๐๘.๗๕) สูงขึ้นร้อยละ ๐.๑๖ ถ้าเทียบกับเดือนธันวาคม ๒๕๕๒ สูงขึ้นร้อยละ ๓.๐ เฉลี่ยทั้งปี ๒๕๕๓ เทียบกับปี ๒๕๕๒ สูงขึ้นร้อยละ ๓.๓

๒. ดัชนีราคาผู้บริโภคของจังหวัดสุราษฎร์ธานี เดือนธันวาคม ๒๕๕๓ ปี ๒๕๕๐ ดัชนีราคาผู้บริโภคของจังหวัดสุราษฎร์ธานี เท่ากับ ๑๐๐ และเดือนธันวาคม ๒๕๕๓ เท่ากับ ๑๑๖.๐ (เดือนพฤศจิกายน ๒๕๕๓ คือ ๑๑๕.๙)

๒.๑ การเปลี่ยนแปลงดัชนีราคาผู้บริโภคจังหวัดสุราษฎร์ธานี เดือนธันวาคม ๒๕๕๓ เมื่อเทียบกับ - เดือนพฤศจิกายน ๒๕๕๓ สูงขึ้นร้อยละ ๐.๑ - เดือนธันวาคม ๒๕๕๒ สูงขึ้นร้อยละ ๔.๖ - เฉลี่ยทั้งปี ๒๕๕๓ เทียบกับปี ๒๕๕๒ สูงขึ้นร้อยละ ๕.๖

๓. ดัชนีราคาผู้บริโภคของจังหวัดสุราษฎร์ธานีเดือนธันวาคม ๒๕๕๓ เทียบกับเดือนพฤศจิกายน ๒๕๕๓ สูงขึ้นร้อยละ ๐.๑ (เดือนพฤศจิกายน ๒๕๕๓ ดัชนีราคาสูงขึ้นร้อยละ ๐.๓) สาเหตุสำคัญมาจาก ดัชนีหมวดอื่น ๆ ไม่ใช่อาหารและเครื่องดื่มสูงขึ้นร้อยละ ๐.๖ ในขณะที่ดัชนีหมวดอาหารและเครื่องดื่มลดลงร้อยละ ๐.๒

๓.๑ ดัชนีราคาสินค้าหมวดอาหารและเครื่องดื่มลดลงร้อยละ ๐.๒ (เดือนพฤศจิกายน ๒๕๕๓ สูงขึ้นร้อยละ ๐.๓ สาเหตุสำคัญเป็นผลจากการลดลงของหมวดผักและผลไม้ร้อยละ ๒.๘ สำหรับสินค้าที่ราคาปรับตัวสูงขึ้น ได้แก่ ข้าวร้อยละ ๐.๑ (ข้าวสารเจ้า ข้าวสารเหนียว) เนื้อสัตว์ เป็ด ไก่ และสัตว์น้ำ ร้อยละ ๑.๑ (กระดุกซีโครงหมู ไก่สด ปลานิล ปลาจาระเม็ด ปลาแดง กุ้งขาว ปลาหมึกกล้วย หอยแครง) ความต้องการบริโภคมีมากขึ้น เนื่องจากเข้าสู่เทศกาลท่องเที่ยว สัตว์น้ำแปรรูป(กุ้งแห้ง) ไข่ และผลิตภัณฑ์นมร้อยละ ๐.๘ (ไข่ไก่ร้อยละ ๒.๔) เป็นผลจากอากาศที่แปรปรวนส่งผลต่อสุขภาพแม่ไก่ ทำให้ผลผลิตน้อยลง ผักสดและผลไม้(ถั่วฝักยาว ชিং หัวหอมแดง กระเทียม มะละกอสุก มะม่วง แตงโม) เป็นช่วงปลายฤดูกาลของผลไม้บางชนิด ผลไม้กระป๋องร้อยละ ๑.๔ เครื่องประกอบอาหารร้อยละ ๑.๘ (น้ำตาลทราย น้ำตาลมะพร้าว และขนมหวาน) เครื่องปรุงอาหารร้อยละ ๒.๗ น้ำมันและไขมันร้อยละ ๖.๑ (น้ำมันพืช มะพร้าวผลแห้งขูด) เครื่องดื่มรสช็อคโกแลต ร้อยละ ๐.๗

๓.๒ ดัชนีราคาสินค้าหมวดอื่น ๆ ไม่ใช่อาหารและเครื่องดื่มสูงขึ้นร้อยละ ๐.๖ (เดือนพฤศจิกายน ๒๕๕๓ สูงขึ้นร้อยละ ๐.๔) สาเหตุสำคัญเป็นผลกระทบจากราคาขายปลีกน้ำมันเชื้อเพลิงในประเทศ โดยเฉลี่ยปรับสูงขึ้นเมื่อเทียบกับเดือนก่อนหน้าร้อยละ ๓.๓ ตามภาวะราคาน้ำมันดิบในตลาดโลกที่

ปรับตัวสูงขึ้น เครื่องใช้เบ็ดเตล็ดในบ้านร้อยละ ๑๓.๓(งานชาม) หมวดยานพาหนะร้อยละ ๒.๑ สำหรับสินค้าที่ปรับตัวลดลง ได้แก่ หมวดเคหะสถานร้อยละ ๐.๕ ค่าน้ำประปาร้อยละ ๑๒.๕ เป็นผลจากการประปาส่วนภูมิภาคได้ปรับลดอัตราน้ำประปาลงร้อยละ ๕๐ เพื่อช่วยเหลือผู้ประสบอุทกภัยในพื้นที่น้ำท่วม ตั้งแต่เดือนธันวาคม ๒๕๕๓ ถึง มกราคม ๒๕๕๔ สิ่งที่เกี่ยวข้องกับความสะอาดร้อยละ ๑.๑ (ผงซักฟอก)

๔. ถ้าพิจารณาเทียบกับเดือนธันวาคม ๒๕๕๒ ดัชนีราคาสูงขึ้นร้อยละ ๔.๖ ปัจจัยสำคัญเป็นการสูงขึ้นของดัชนีหมวดอาหารและเครื่องดื่มร้อยละ ๗.๗ แก่หมวดข้าว แป้ง และผลิตภัณฑ์จากแป้งร้อยละ ๕.๑ เนื้อสัตว์ เป็ด ไก่ และสัตว์น้ำ ร้อยละ ๕.๑ ไข่และผลิตภัณฑ์นมร้อยละ ๓.๓ ผัก และผลไม้ร้อยละ ๑๘.๔ เครื่องประกอบอาหารร้อยละ ๙.๖ อาหารบริโภคนอกบ้านร้อยละ ๓.๕ หมวดอื่น ๆ ไม่ใช่อาหารและเครื่องดื่มสูงขึ้นร้อยละ ๑.๖ สาเหตุสำคัญเป็นการสูงขึ้นของหมวด เคหะสถานร้อยละ ๐.๔ หมวดการตรวจรักษาและบริการส่วนบุคคล ร้อยละ ๐.๑ หมวดพาหนะการขนส่ง และการสื่อสาร ร้อยละ ๓.๓ หมวดการบันเทิงการอ่าน การศึกษาและการศาสนา ร้อยละ ๐.๓ สำหรับดัชนีหมวดอื่น ๆ ไม่ใช่อาหารและเครื่องดื่มที่ปรับตัวลดลงได้แก่ หมวดเครื่องนุ่งห่มและรองเท้าร้อยละ ๐.๘ หมวดยาสูบและเครื่องดื่มที่มีแอลกอฮอล์ร้อยละ ๐.๒

๕. ถ้าพิจารณาดัชนีเฉลี่ยทั้งปี ๒๕๕๓ เทียบกับปี ๒๕๕๒ สูงขึ้นร้อยละ ๕.๖ สาเหตุสำคัญมาจากการสูงขึ้นของดัชนีหมวดอาหารและเครื่องดื่มร้อยละ ๘.๔ ได้แก่ หมวดข้าว แป้ง และผลิตภัณฑ์จากแป้งร้อยละ ๑๑.๕ เนื้อสัตว์ เป็ด ไก่ และสัตว์น้ำร้อยละ ๔.๓ ไข่และผลิตภัณฑ์นมร้อยละ ๒.๖ ผักและผลไม้ร้อยละ ๒๒.๙ อาหารบริโภคนอกบ้านร้อยละ ๑.๐ เครื่องประกอบอาหารร้อยละ ๓.๖ หมวดอื่น ๆ ไม่ใช่อาหารและเครื่องดื่มสูงขึ้นร้อยละ ๒.๘ ได้แก่ หมวดเคหะสถานร้อยละ ๐.๘ หมวดการตรวจรักษาและบริการส่วนบุคคลร้อยละ ๐.๒ หมวดพาหนะการขนส่งและการสื่อสารร้อยละ ๖.๓ หมวดยาสูบและเครื่องดื่มที่มีแอลกอฮอล์ร้อยละ ๔.๗ สำหรับดัชนีหมวดอื่น ๆ ไม่ใช่อาหารและเครื่องดื่มที่ปรับตัวลดลงได้แก่ หมวดเครื่องนุ่งห่มและรองเท้าร้อยละ ๑.๓ และหมวดการบันเทิง การอ่านการศึกษา และศาสนา ร้อยละ ๘.๕

ดัชนีราคาผู้บริโภคจังหวัดสุราษฎร์ธานี
เดือนธันวาคม ปี ๒๕๕๓
(๒๕๕๐=๑๐๐)

หมวด	สัดส่วน น้ำหนัก ปีฐาน	ดัชนี				อัตราการเปลี่ยนแปลง		
		ธ.ค.๕๓	พ.ย.๕๓	ธ.ค. ๕๒	ม.ค.- ธ.ค. ๕๓	ธ.ค.๕๓/ พ.ย.๕๓	ธ.ค.๕๓/ ธ.ค. ๕๒	ม.ค.๕๓- ธ.ค.๕๓- ม.ค.๕๒- ธ.ค.๕๒
รวมทุกรายการ	๑๐๐.๐๐	๑๑๖.๐	๑๑๕.๙	๑๑๐.๙	๑๑๔.๖	๐.๑	๔.๖	๕.๖
หมวดอาหารและเครื่องดื่ม	๔๑.๙๙	๑๓๑.๑	๑๓๑.๔	๑๒๑.๗	๑๒๘.๗	-๐.๒	๗.๗	๘.๔
ข้าว แป้ง และผลิตภัณฑ์จาก แป้ง	๕.๕๓	๑๔๘.๔	๑๔๘.๒	๑๔๑.๒	๑๔๗.๙	๐.๑	๕.๑	๑๑.๕
เนื้อสัตว์ เป็ด ไก่ และสัตว์น้ำ	๑๑.๓๑	๑๒๗.๔	๑๒๖.๐	๑๒๑.๒	๑๒๔.๕	๑.๑	๕.๑	๔.๓
ไข่และผลิตภัณฑ์นม	๒.๕๗	๑๑๕.๕	๑๑๔.๖	๑๑๑.๘	๑๑๓.๙	๐.๘	๓.๓	๒.๖
ผักและผลไม้	๗.๖๙	๑๔๗.๖	๑๕๑.๘	๑๒๔.๗	๑๔๕.๖	-๒.๘	๑๘.๔	๒๒.๙
เครื่องประกอบอาหาร	๓.๐๖	๑๒๑.๘	๑๑๙.๖	๑๑๑.๑	๑๑๕.๒	๑.๘	๙.๖	๓.๖
เครื่องดื่มไม่มีแอลกอฮอล์	๑.๕๓	๑๐๙.๓	๑๐๙.๓	๑๐๙.๘	๑๐๙.๖	๐.๐	-๐.๕	-๐.๗
อาหารบริโภค-ในบ้าน	๔.๑๒	๑๑๖.๒	๑๑๖.๒	๑๑๔.๗	๑๑๕.๑	๐.๐	๑.๓	๐.๗
อาหารบริโภค-นอกบ้าน	๖.๑๗	๑๑๙.๗	๑๑๙.๗	๑๑๕.๖	๑๑๖.๖	๐.๐	๓.๕	๑.๐
หมวดอื่น ๆ ไม่ใช่อาหารและ เครื่องดื่ม	๕๘.๐๑	๑๐๓.๖	๑๐๓.๐	๑๐๒.๐	๑๐๒.๙	๐.๖	๑.๖	๒.๘
หมวดเครื่องนุ่งห่มและรองเท้า	๔.๐๕	๙๗.๐	๙๗.๐	๙๗.๘	๙๗.๗	๐.๐	-๐.๘	-๑.๓
หมวดเคหะสถาน	๒๐.๕๕	๙๕.๒	๙๕.๗	๙๔.๘	๙๕.๕	-๐.๕	๐.๔	๐.๘
หมวดการตรวจรักษาและ บริการส่วนบุคคล	๕.๖๐	๑๐๒.๐	๑๐๒.๐	๑๐๑.๙	๑๐๒.๐	๐.๐	๐.๑	๐.๒
หมวดพาหนะ การขนส่ง และ การสื่อสาร	๒๐.๕๒	๑๑๒.๔	๑๑๐.๗	๑๐๘.๘	๑๑๐.๔	๑.๕	๓.๓	๖.๓
หมวดการบันเทิงการอ่าน และ การศึกษา	๓.๕๙	๗๗.๙	๗๗.๙	๗๗.๗	๗๗.๘	๐.๐	๐.๓	-๘.๕
หมวดยาสูบและเครื่องดื่มมี แอลกอฮอล์	๓.๖๙	๑๑๘.๖	๑๑๘.๖	๑๑๘.๘	๑๑๘.๗	๐.๐	-๐.๒	๔.๗
ดัชนีราคาผู้บริโภคพื้นฐาน	๖๓.๐๘	๑๐๕.๓	๑๐๕.๔	๑๐๔.๐	๑๐๔.๗	-๐.๑	๑.๓	๐.๖
กลุ่มอาหารสดและพลังงาน	๓๖.๙๒	๑๒๙.๕	๑๒๙.๑	๑๑๙.๕	๑๒๗.๑	๐.๓	๘.๔	๑๑.๕
- อาหารสด	๒๗.๑๑	๑๓๗.๐	๑๓๗.๗	๑๒๕.๒	๑๓๕.๐	-๐.๕	๙.๔	๑๑.๗
- พลังงาน	๙.๘๑	๑๑๒.๐	๑๐๙.๑	๑๐๖.๑	๑๐๘.๗	๒.๗	๕.๖	๑๑.๐

ดัชนีราคาผู้บริโภคพื้นฐาน คือ ดัชนีราคาผู้บริโภคชุดทั่วไป
 ที่หักรายการสินค้ากลุ่มอาหารสดและสินค้ากลุ่มพลังงาน

สำนักดัชนีเศรษฐกิจการค้า
 สำนักงานปลัดกระทรวงพาณิชย์
 กระทรวงพาณิชย์
 กุมภาพันธ์ ๒๕๕๔

๒. การส่งออก- นำเข้า

ปี ๒๕๕๓ การส่งออกสินค้าผ่านด่านศุลกากรบ้านดอนจังหวัดสุราษฎร์ธานี มีมูลค่ารวม ๔,๐๒๔,๘๕๑,๕๕๗ บาท การนำเข้าสินค้ามีมูลค่ารวม ๑,๗๑๘,๙๗๐,๐๐๐ บาท สินค้าส่งออกที่สำคัญ ได้แก่ แร่ยิปซัม น้ำมันเมล็ดในปาล์มดิบ แร่แอนไฮไดรต์ แร่แบไรต์ และเรือใช้สำหรับขนส่งผู้โดยสาร น้ำมันปาล์ม ส่วนสินค้าที่นำเข้าที่สำคัญได้แก่ น้ำมันหล่อลื่น ถ่านหิน เรือพร้อมอุปกรณ์ แก๊สแอมโมเนียเหลว

สถิติสินค้านำเข้าผ่านด่านศุลกากรบ้านดอนจังหวัดสุราษฎร์ธานี ปี ๒๕๕๓

ลำดับที่	ชนิดสินค้า	ปริมาณ(ก.ก.)	มูลค่า(บาท)
๑	ยางมะตอย	๔๘,๖๑๗,๕๖๓.๐๐	๘๑๖,๓๐๐,๗๒๗.๙๓
๒	น้ำมันหล่อลื่น(ใช้ในหลุมขุดเจาะ)	๖,๕๔๒,๙๗๕.๐๐	๓๑๕,๓๑๒,๙๗๓.๗๐
๓	ถ่านหิน	๑๐๒,๔๒๒,๐๐๐.๐๐	๒๒๗,๙๘๑,๒๔๐.๒๖
๔	เรือพร้อมอุปกรณ์	๓,๒๕๕,๐๐๐.๐๐	๑๘๐,๘๓๙,๘๘๖.๐๑
๕	แก๊สแอมโมเนียเหลว	๑๓,๗๑๑,๕๑๐.๐๐	๑๗๘,๓๖๗,๕๔๘.๑๖
๖	อื่น ๆ	๑๙.๕๘	๑๖๗,๖๒๔.๕๖
	รวม	๑๗๔,๕๔๙,๐๖๗.๕๘	๑,๗๑๘,๙๗๐,๐๐๐.๖๒

สถิติสินค้าส่งออกผ่านด่านศุลกากรบ้านดอน ปีงบประมาณ ๒๕๕๓

ลำดับที่	ชนิดสินค้า	ปริมาณ(ก.ก.)	มูลค่า(บาท)
๑	แร่ยิปซัม	๒,๙๔๔,๓๗๓,๐๐๐.๐๐	๑,๕๕๑,๘๖๙,๑๕๑.๙๙
๒	น้ำมันเมล็ดในปาล์มดิบ	๓๘,๘๐๐,๐๐๐.๐๐	๑,๑๓๐,๐๓๗,๑๒๑.๓๓
๓	น้ำมันปาล์มดิบ	๔๔,๘๘๐,๐๐๐.๐๐	๑,๐๕๑,๓๗๘,๐๐๗.๗๖
๔	แร่แอนไฮไดรต์	๓๖๗,๙๖๐,๐๐๐.๐๐	๑๙๓,๓๘๓,๒๗๐.๓๔
๕	แร่แบไรต์	๒๕,๕๐๐,๐๐๐.๐๐	๕๕,๐๔๒,๗๑๖.๕๐
๖	เรือ(ใช้สำหรับขนส่งผู้โดยสาร)	๑๕๕,๐๐๐.๐๐	๔๓,๑๔๑,๒๘๐.๐๐
	รวม	๓,๔๒๑,๖๖๘,๐๐๐.๐๐	๔,๐๒๔,๘๕๑,๕๕๗.๙๒

ที่มา : ด่านศุลกากรบ้านดอน

๓. ภาวะราคาสินค้าเกษตร

ยางพารา เดือนมกราคม ๒๕๕๔ โดยภาพรวมด้านเกษตรยังคงขยายตัว เป็นผลมาจากราคาผลผลิตยางพาราปรับตัวสูงขึ้นอย่างต่อเนื่อง ผลผลิตเดือนตุลาคม ๒๕๕๓ ปริมาณ ๕๑,๓๑๙.๒ ตัน หดตัวร้อยละ ๖.๑ เมื่อเทียบกับช่วงเดียวกันของปีที่แล้ว เนื่องจากมีฝนตกหนักและเกิดภาวะน้ำท่วมในช่วงปลายเดือน เกษตรกรกรีดยางได้น้อย ปริมาณผลผลิตยางพาราออกสู่ตลาดลดลง แต่ยังมีปัจจัยบวกที่ราคายางพาราปรับตัวสูงขึ้น ขณะที่ราคายางพารา ณ ๓๑ ธันวาคม ๒๕๕๓ อยู่ที่กิโลกรัมละ ๑๓๕ บาท

ปาล์มน้ำมัน เดือนมกราคม ๒๕๕๔ ราคาเฉลี่ยอยู่ที่กิโลกรัมละ ๘ บาทเศษ ผลผลิตเดือนตุลาคม ๒๕๕๓ มีปริมาณปาล์มทะเลทราย ๗๕,๖๓๗.๔ ตัน หดตัวร้อยละ ๓๖.๘ เมื่อเทียบกับช่วงเดียวกันของปีที่แล้ว เกษตรกรประสบปัญหาเก็บเกี่ยวไม่สะดวก เป็นผลจากมีฝนตกหนักในบางพื้นที่ ประกอบกับต้นปาล์มน้ำมันมีอายุมาก ได้รับผลกระทบจากฝนทิ้งช่วง ต้นปีทำให้ผลผลิตที่เกษตรกรเก็บเกี่ยวได้ลดลง ราคาปาล์มทะเลทรายเฉลี่ย ณ เดือนธันวาคม ๒๕๕๓ อยู่ที่กิโลกรัมละ ๗.๐๕ บาท

กุ้ง ระดับราคาสูงขึ้นเล็กน้อย โดยราคากุ้งขาวขนาด ๕๐ ตัว/กิโลกรัม ราคาหน้าโรงงานกิโลกรัมละ ๑๓๘ บาท (สมาคมอาหารแช่เยือกแข็งไทย ๓๐ กรกฎาคม ๒๕๕๓)ในเดือนตุลาคม ๒๕๕๓ ปริมาณกุ้งขาว

หดตัวร้อยละ ๑๖ เนื่องจากมีปัญหาโรคไข้หวัดอย่างต่อเนือง เป็นผลจากภาวะอากาศที่เปลี่ยนแปลงอย่างรวดเร็ว ทำให้เชื้อโรคเติบโตได้ดี และกึ่งปรับตัวไม่ได้ ส่งผลผลิตสู่ตลาดลดลง แต่ยังคงมีปัจจัยบวกด้านราคาที่ปรับสูงขึ้น หรือขยายตัวร้อยละ ๒๑.๗ ปัจจุบันมีปัญหาการส่งออกกึ่ง เนื่องจากสหภาพยุโรปกีดกันกึ่งนำเข้าจากประเทศต่าง ๆ ในเอเชีย รวมถึงไทย ที่ใช้ยาปฏิชีวนะที่มีสาร Chloramphenicol และสารดังกล่าวหลงเหลืออยู่ในตัวกึ่ง

๔. ภาวะการลงทุนจังหวัดสุราษฎร์ธานี

การจดทะเบียนนิติบุคคล

การจดทะเบียนจัดตั้งนิติบุคคลในจังหวัดสุราษฎร์ธานี ปี ๒๕๕๓ มีจำนวน ๘๘๐ ราย ทุนจดทะเบียนรวม ๒,๔๔๒ ล้านบาท จำนวนผู้จดทะเบียนลดลงจากปี ๒๕๕๒ เล็กน้อยคือ ร้อยละ -๐.๖๘ ขณะที่จดทะเบียนเพิ่มขึ้น ๑๑.๕๖ ในขณะที่จดทะเบียน เล็กกิจการ ๒๕๔ ราย พื้นที่การจดทะเบียนนิติบุคคลร้อยละ ๖๐ อยู่ใน อ.เกาะสมุย รองลงมาเป็น อ.เมือง และ อ.เกาะพะงัน ส่วนใหญ่เป็นการจัดตั้งธุรกิจประเภท อสังหาริมทรัพย์ เช่น โรงแรม ที่อยู่อาศัย ซื้อมาขายบ้านและที่ดิน

สถิติการจดทะเบียนนิติบุคคล จังหวัดสุราษฎร์ธานี

	๒๕๕๒	๒๕๕๓	เปลี่ยนแปลง(%)
จำนวนผู้จดทะเบียน(ราย)	๘๘๖	๘๘๐	-๐.๖๘
ทุนจดทะเบียน(ล้านบาท)	๒,๑๘๙	๒,๔๔๒	๑๑.๕๖

ข้อมูล ณ ๓๐ พฤศจิกายน ๒๕๕๓

การส่งเสริมการลงทุนของ BOI

ปี ๒๕๕๓ (มกราคม - พฤศจิกายน) โครงการที่ได้รับการส่งเสริมการลงทุนในจังหวัดสุราษฎร์ธานี มีจำนวน ๓๐ โครงการ เพิ่มขึ้นจากปี ๒๕๕๒ ร้อยละ ๑๕๐ เงินลงทุน ๕,๓๙๙ ล้านบาท การจ้างงาน ๒,๑๗๖ คน จากปี ๒๕๕๒ ร้อยละ ๓๔

โครงการที่ได้รับการส่งเสริมส่วนใหญ่ได้แก่ กิจการประเภทอุตสาหกรรม และผลิตผลทางการเกษตร เช่น กิจการผลิตภัณฑ์จากยางธรรมชาติ กิจการผลิตหรือถนอมอาหารจากสัตว์ กิจการผลิตน้ำมันหรือไขมันจากพืชและสัตว์ กิจการทำเหมืองแร่ กิจการผลิตเครื่องมือแพทย์ กิจการผลิตเครื่องเรือนหรือชิ้นส่วน กิจการผลิตภัณฑ์พลาสติก กิจการผลิตพลังงานไฟฟ้า การท่องเที่ยว

สถิติการส่งเสริมการลงทุน BOI ในจังหวัดสุราษฎร์ธานี

	๒๕๕๒	๒๕๕๓	เปลี่ยนแปลง(%)
จำนวนโครงการ(ราย)	๑๒	๓๐	๑๕๐
เงินลงทุน(ล้านบาท)	๓,๘๗๔	๕,๓๙๙	๓๙.๓๖
การจ้างงานไทย(คน)	๑,๖๒๓	๒,๑๗๖	๓๔

๕. การวิเคราะห์ภาวะการค้าการลงทุนจังหวัดสุราษฎร์ธานี /ปัญหา / การแก้ไข

ภาวะการส่งเสริมการลงทุนของจังหวัดสุราษฎร์ธานี ปี ๒๕๕๓

จังหวัดสุราษฎร์ธานี เป็นจังหวัดที่มีศักยภาพต่อการลงทุน ทั้งภาคอุตสาหกรรมและการท่องเที่ยว บริการ ซึ่งมีทรัพยากรที่มีความสำคัญต่อการผลิตและบริการอีกทั้งเป็นจังหวัดที่มีการคมนาคมสะดวกทั้งทางน้ำ ทางบก ซึ่งเป็นปัจจัยที่เอื้อและสนับสนุนให้เกิดการลงทุน แต่อย่างไรก็ตามปัญหาที่มีผลต่อการลงทุน โดยเฉพาะอย่างยิ่งจากปัญหาแรงงานที่อาจเกิดขึ้นในอนาคต

สำหรับภาวะการส่งเสริมการลงทุนตั้งแต่เดือน มกราคม – พฤศจิกายน ปี ๒๕๕๓ มีการขยายตัวอย่างต่อเนื่องสูงกว่าปี ๒๕๕๒ ส่วนหนึ่งเป็นผลมาจากมาตรการเร่งรัดส่งเสริมการลงทุนของรัฐบาล และศักยภาพที่มีความเหมาะสมกับการลงทุน อุตสาหกรรมส่วนใหญ่เป็นอุตสาหกรรมเกษตรและผลิตผลทางการเกษตร โดยเฉพาะยางพาราและปาล์มน้ำมัน อุตสาหกรรมเบา, อุตสาหกรรมเคมีภัณฑ์ กระดาษ พลาสติก กิจกรรมบริการและสาธารณูปโภค โดยคาดว่าจะการลงทุนในจังหวัดสุราษฎร์ธานี ปี ๒๕๕๓ จะมีโครงการลงทุนที่ได้รับอนุมัติการส่งเสริม การลงทุน เงินลงทุนไม่ต่ำกว่า ๕,๕๐๐ ล้านบาท

สินค้าเกษตร

ปี ๒๕๕๓ ผลผลิตสินค้าเกษตรส่วนใหญ่ราคาตกต่ำ เนื่องจากผลผลิตออกสู่ตลาดเป็นจำนวนมาก โดยเฉพาะผลไม้ (เงาะ มังคุด ทุเรียน) ขณะที่ปาล์มและยางพารา มีราคาสูงขึ้น ในช่วงเดือนปลายปี เนื่องจากจังหวัดสุราษฎร์ธานีได้ถูกน้ำท่วมในหลายอำเภอ ทำให้ผลปาล์มน้ำมันเน่าเสีย ผลผลิตที่เกษตรกรเก็บเกี่ยวได้ลดลงและยางพาราที่ถูกน้ำท่วม ส่งผลให้คุณภาพของยางพาราลดลง

สินค้าอุปโภคบริโภค

จากภาวะราคาน้ำมันเชื้อเพลิงปรับตัวสูงขึ้น ส่งผลให้สินค้าอุปโภคบริโภคหลายประเภทมีการปรับราคาสูงขึ้นจากปี ๒๕๕๓ ต่อเนื่องถึงปี ๒๕๕๔ เนื่องจากต้นทุนการผลิตและการขนส่งสินค้าสูงขึ้น

๓.๓ ด้านการเกษตรกรรม การประมง การปศุสัตว์และการสหกรณ์

๑. สถานการณ์การผลิตภาคการเกษตร

การผลิตและรายได้

ผลผลิตมวลรวมภาคการเกษตรจังหวัดสุราษฎร์ธานีปี ๒๕๕๒ เท่ากับ ๔๘,๘๘๕ ล้านบาท คิดเป็นสัดส่วนร้อยละ ๓๘.๘๘ ของผลผลิตมวลรวมทั้งจังหวัดโดยแยกเป็น

- การกสิกรรม,ปศุสัตว์และป่าไม้ ๔๔,๔๔๖ ล้านบาท คิดเป็นสัดส่วนร้อยละ ๘๙๐.๙๒ ของผลผลิตมวลรวมภาคเกษตร
- การประมง ๔๔,๔๓๙ล้านบาท คิดเป็นสัดส่วนร้อยละ ๙.๐๘ ของผลผลิตมวลรวมภาคเกษตร
- รายได้ประชากรต่อหัว ปี ๒๕,๔๕๒ เฉลี่ยเท่ากับ ๑๒๕,๙๑๒ บาท
- สถานการณ์ในภาพรวม จังหวัดสุราษฎร์ธานีมีพื้นฐานทางเศรษฐกิจ ซึ่งเน้นทางด้าน การเกษตรกรรมมีความพร้อมด้านวัตถุดิบทางการเกษตร ผลผลิตทางการเกษตรที่สำคัญสามารถใช้เป็นวัตถุดิบป้อนให้กับภาคอุตสาหกรรมได้อย่างต่อเนื่อง

ข้อมูลศักยภาพภาพจังหวัดสุราษฎร์ธานี

๑. ภาคเศรษฐกิจ

ข้อมูล GPP ภาคใต้ (ราคาปัจจุบัน)

หน่วย : ล้านบาท

ภาค/กลุ่มจังหวัด/ จังหวัด	๒๕๔๘	๒๕๔๙	๒๕๕๐	๒๕๕๑	๒๕๕๒
ประเทศ	๗,๐๙๒,๘๙๓	๗,๘๕๐,๑๙๓	๘,๕๒๙,๘๓๖	๙,๐๗๕,๔๙๓	๙,๐๕๐,๗๑๕
อัตราการขยายตัว	๙.๓	๑๐.๗	๘.๗	๖.๔	-๐.๓
ภาคใต้	๗๐๖,๓๙๙	๘๐๐,๘๗๒	๘๓๖,๔๙๘	๙๐๒,๘๕๓	๘๘๖,๕๐๓
อัตราการขยายตัว	๘.๖	๑๓.๔	๔.๔	๗.๙	-๑.๘
ชุมพร	๓๖,๘๑๔	๔๑,๑๕๐	๔๕,๐๘๐	๕๒,๓๓๗	๕๒,๙๕๗
สุราษฎร์ธานี	๙๙,๙๗๑	๑๑๘,๒๒๓	๑๒๑,๑๙๗	๑๓๑,๔๗๕	๑๒๕,๗๒๖
นครศรีธรรมราช	๑๐๖,๑๓๕	๑๑๖,๑๘๙	๑๑๙,๔๓๔	๑๒๙,๗๒๔	๑๓๕,๕๐๐
พัทลุง	๒๖,๖๑๘	๓๑,๗๔๕	๓๓,๒๕๕	๓๕,๖๑๔	๓๒,๙๒๖

ที่มา : สำนักบัญชีประชาชาติ สศช.(ประมวลผลโดย : สำนักพัฒนาเศรษฐกิจและสังคมภาคใต้)

๒. ภาคการเกษตร

๒.๑ พืชเศรษฐกิจหลักที่สำคัญของจังหวัด ประกอบด้วย

ยางพารา

มีปริมาณเนื้อที่ ผลผลิตและผลิตต่อไร่ จำแนกเป็นรายปี ตั้งแต่ปี ๒๕๕๐-๒๕๕๒

ปี	เนื้อที่ยืนต้น(ไร่)	เนื้อที่ให้ผล(ไร่)	ผลผลิต(ตัน)	ผลผลิตต่อไร่(กก.)
๒๕๕๐	๑,๘๓๐,๑๖๑	๑,๕๕๑,๖๖๐	๑,๕๕๑,๖๖๐	๒๕๔
๒๕๕๑	๑,๘๗๑,๙๐๗	๑,๖๗๔,๒๖๗	๔๒๘,๑๘๔	๒๕๖
๒๕๕๒	๑,๙๐๐,๕๖๑	๑,๖๘๕,๘๘๖	๔๑๙,๗๘๖	๒๔๙
๒๕๕๓		๑,๗๑๓,๖๑๓	๔๒๑,๕๔๙	๒๔๖

ที่มา : สำนักงานเศรษฐกิจการเกษตร กระทรวงเกษตรและสหกรณ์การเกษตร

(สถิติการเกษตรของประเทศไทยปี ๒๕๕๓)

ปาล์มน้ำมัน

ปี	เนื้อที่ยืนต้น(ไร่)	เนื้อที่ให้ผล(ไร่)	ผลผลิต(ตัน)	ผลผลิตต่อไร่(กก.)
๒๕๕๐	๘๓๒,๒๘๕	๗๑๙,๕๒๗	๑,๗๗๐,๑๕๗	๒,๔๖๐
๒๕๕๑	๙๑๕,๒๕๕	๗๕๒,๗๔๙	๒,๔๒๙,๙๖๓	๓,๒๒๘
๒๕๕๒	๙๗๖,๔๒๔	๘๒๙,๓๖๐	๒,๑๔๖,๓๘๔	๒,๕๘๘
๒๕๕๓		๙๑๑,๗๐๕	๒,๓๐๖,๖๑๔	๒,๕๓๐

ที่มา : สำนักงานเศรษฐกิจการเกษตร กระทรวงเกษตรและสหกรณ์การเกษตร

(สถิติการเกษตรของประเทศไทยปี ๒๕๕๓)

๒.๒ ไม้ผลเศรษฐกิจที่สำคัญของจังหวัด

มีข้อมูลปริมาณเนื้อที่ ผลิตจังหวัด และผลผลิตต่อไร่ จำแนกเป็นรายปี ตั้งแต่ปี ๒๕๕๐-๒๕๕๒ และข้อมูลพยากรณ์สถานการณ์ ปี ๒๕๕๓ ดังนี้

ปี	เนื้อที่ยืนต้น(ไร่)	เนื้อที่ให้ผล(ไร่)	ผลผลิต(ตัน)	ผลผลิตต่อไร่ (กก.)
เงาะ				
๒๕๕๐	๘๓๒,๒๘๕	๗๑๙,๕๒๗	๑,๗๗๐,๑๕๗	๒,๔๖๐
๒๕๕๑	๙๑๕,๒๕๕	๗๕๒,๗๔๙	๒,๔๒๙,๙๖๓	๓,๒๒๘
๒๕๕๒	๙๗๖,๔๒๔	๘๒๙,๓๖๐	๒,๑๔๖,๓๘๔	๒,๕๘๘
๒๕๕๓	-	๙๑๑,๗๐๕	๒,๓๐๖,๖๑๔	๒,๕๓๐
ทุเรียน				
๒๕๕๐	๔๖,๑๔๒	๓๖,๖๖๕	๓๘,๔๙๘	๑,๐๕๐
๒๕๕๑	๔๔,๙๓๒	๓๗,๔๐๑	๓๗,๕๑๓	๑,๐๐๓
๒๕๕๒	๓๗,๗๗๘	๓๐,๗๗๒	๕,๒๙๙	๗๓๖
๒๕๕๓	๓๖,๔๓๖	๓๐,๙๒๖	๓๒,๑๐๑	๑,๐๓๘
มังคุด				
๒๕๕๐	๒๐,๑๗๑	๑๓,๔๐๐	๑๒,๓๘๒	๙๒๔
๒๕๕๑	๑๙,๕๗๕	๑๔,๔๐๕	๕,๑๕๗	๓๕๘
๒๕๕๒	๑๗,๐๕๗	๑๓,๑๘๑	๘,๖๓๔	๖๕๕
๒๕๕๓	๑๔,๙๓๒	๑๒,๓๔๘	๖,๕๕๗	๕๓๑
ลองกอง				
๒๕๕๐	๒๖,๘๙๙	๑๖,๗๐๙	๑๕,๖๔๐	๙๓๖
๒๕๕๑	๒๕,๐๘๖	๑๘,๓๘๒	๖,๔๓๔	๓๕๐
๒๕๕๒	๒๓,๕๑๒	๑๘,๖๐๗	๗,๒๙๔	๓๙๒
๒๕๕๓				

ที่มา : สำนักงานเศรษฐกิจการเกษตร กระทรวงเกษตรและสหกรณ์การเกษตร

(สถิติการเกษตรของประเทศไทยปี ๒๕๕๓)

๒.๓ ประมง

ด้านการประมงทะเล

จังหวัดสุราษฎร์ธานี มีอาณาเขตติดต่อกับฝั่งทะเลตะวันออก เป็นระยะทางชายฝั่งยาว ๑๕๖ กม. มีพื้นที่ติดชายฝั่งทะเลยาว จำนวน ๙ อำเภอ คือ อำเภอเมือง อำเภอท่าชนะ อำเภอไชยา อำเภอกาญจนดิษฐ์ อำเภอดอนสัก อำเภอกะสมุย และอำเภอกะพะงั่น

สำนักงานประมงจังหวัดสุราษฎร์ธานี ได้จัดทำข้อมูลด้านการประมงรายงานว่ามีปริมาณการจับสัตว์น้ำในปี ๒๕๕๐ จำนวน ๒๕,๐๓๒.๕ ตัน คิดเป็นมูลค่า ๑,๕๗๗.๐๔๗๕ ล้านบาท และจำแนกเป็นด้าน ๆ ดังนี้

การเพาะเลี้ยงสัตว์น้ำชายฝั่ง ประกอบด้วย

- มีพื้นที่ประกาศที่อนุญาตเพาะเลี้ยงสัตว์น้ำชายฝั่ง จังหวัดสุราษฎร์ธานี จำนวน ๕ อำเภอ จำนวน ๑๐ แปลง รวมพื้นที่ ๔๕,๗๘๙ ไร่ ประกอบด้วย

๑. อำเภอกาญจนดิษฐ์ จำนวน ๒ แปลง รวมพื้นที่ ๒๑,๖๗๕ ไร่

๒. อำเภอไชยา จำนวน ๓ แปลง รวมพื้นที่ ๔,๙๐๕ ไร่

๓. อำเภอกาญจนดิษฐ์ จำนวน ๑ แปลง รวมพื้นที่ ๑๐,๓๐๐ ไร่

๔. อำเภอดอนสัก จำนวน ๒ แปลง รวมพื้นที่ ๘,๕๐๙ ไร่
๕. อำเภอเกาะสมุย จำนวน ๒ แปลง รวมพื้นที่ ๔๐๐ ไร่
- มีพื้นที่แปลงเพาะเลี้ยงสัตว์น้ำ แปลงเลี้ยงหอยแครง หอยนางรม และการเลี้ยงปลา ในกระชัง จำนวน ๕ อำเภอ มีพื้นที่เพาะเลี้ยงสัตว์น้ำทั้งหมด จำนวน ๑,๓๑๙ แปลง พื้นที่ ๘๐,๒๔๗.๓๗ ไร่
 - พื้นที่การเพาะเลี้ยงหอย จำนวน ๕ อำเภอ (อำเภอกาญจนดิษฐ์ อำเภอท่าฉาง อำเภอไชยา อำเภอดอนสัก อำเภอเมือง) รวม ๑,๐๘๓ แปลง จำนวน ๘๐,๑๓๙.๙๑ ไร่ จำแนกเป็น พื้นที่อนุญาต ๗ แปลง ๔๕,๑๖๔ ไร่ ในที่อนุญาต ๗๗๗ แปลง ๒๖,๙๓๒.๖๗ ไร่ นอกพื้นที่อนุญาต ๓๐๓ แปลง ๕๓,๒๐๗.๒๔ ไร่
 - พื้นที่การเพาะเลี้ยงปลาในกระชัง จำนวน ๓ อำเภอ (อำเภอกาญจนดิษฐ์ อำเภอไชยา อำเภอดอนสัก และอำเภอเมือง) รวมจำนวน ๒๓๖ ราย ๑๐๗.๔๖ ไร่ แยกเป็น พื้นที่อนุญาต ๖๖ ราย จำนวน ๘๔.๕๗ ไร่ พื้นที่สาธารณะประโยชน์ ๑๗๐ ราย จำนวน ๒๒.๘๘ ไร่
 - พื้นที่การเลี้ยงกุ้งทะเล ในปี พ.ศ.๒๕๕๒ (ข้อมูล ณ วันที่ ๑๒ มกราคม ๒๕๕๒) มีเกษตรกรผู้เลี้ยงกุ้งทะเล จำนวน ๙๗๐ ฟาร์ม จำนวน ๓,๔๐๐ บ่อ มีพื้นที่เลี้ยง ๑๖,๗๐๔ ไร่ และได้รับการรับรองมาตรฐาน GAP และมาตรฐาน CoC จำนวนทั้งสิ้น ๖๗๑ ฟาร์ม แยกเป็น GAP จำนวน ๖๓๖ ฟาร์ม และฟาร์ม CoC จำนวน ๓๕ ฟาร์ม

ปริมาณสัตว์น้ำทำขึ้นปลา แบ่งออกเป็น ๒ ประเภท

ประเภท	ปี ๒๕๕๐		ปี ๒๕๕๑		ปี ๒๕๕๒	
	ผลผลิต (ตัน)	มูลค่า (ล้านบาท)	ผลผลิต (ตัน)	มูลค่า (ล้านบาท)	ผลผลิต (ตัน)	มูลค่า (ล้านบาท)
การประมงทะเล พาณิชยกรรม(น้ำลึก)	๑๕,๐๓๒.๐๑	๗๗๕.๔๗	๑๖,๐๙๕.๕๘	๗๑๑.๒๕	๑๘,๓๒๖.๐๑	๗๒๗.๐๘
การประมงทะเล พื้นบ้าน(ชายฝั่ง)	๔๕,๕๐๘.๓๑	๖๙๙.๘๕	๔๗,๒๙๕.๙๑	๑,๒๘๙.๖๙	๔๗,๖๔๗.๗๗	๑,๐๘๕.๙๙
รวม	๖๐,๕๔๐.๓๒	๑,๔๗๕.๓๒	๖๓,๓๙๑.๔๙	๒,๐๐๐.๙๔	๖๕,๙๗๓.๗๘	๑,๘๑๓.๐๗

ที่มา : สำนักงานประมงจังหวัดสุราษฎร์ธานี (ข้อมูลเดือนพฤศจิกายน ๒๕๕๓)

๒.๔ ปาล์มน้ำมัน

ปาล์มน้ำมันเป็นพืชเศรษฐกิจที่สำคัญ มีพื้นที่เพาะปลูก ๗๕๒,๗๔๙ ไร่ มากเป็นอันดับ ๒ ของประเทศรองจากจังหวัดกระบี่ ในปี ๒๕๕๑ มีพื้นที่ให้ผลผลิต ๖๕๗,๘๕๓ ไร่ ผลผลิต ๒๓๖๐,๙๙๗ ตัน คิดเป็นมูลค่า ๑๑,๔๐๓.๖๑๖ ล้านบาท สามารถประกอบการอุตสาหกรรมต่อเนื่องได้เช่น อุตสาหกรรมน้ำมันปาล์ม มีโรงงานอุตสาหกรรมปาล์มน้ำมัน จำนวน ๑๗ โรง

ประเด็นปัญหา

- ต้นทุนการผลิตสูง
- คุณภาพผลผลิตมีผลกระทบต่อเปอร์เซ็นต์น้ำมัน

แนวโน้ม/แนวทางแก้ไข

- ส่งเสริมการใช้ปุ๋ยเคมีร่วมกับปุ๋ยอินทรีย์
- ให้ความรู้ในเรื่องการจัดการผลผลิตและการตัดทลายปาล์มที่มีผลสุกตามความต้องการของโรงงาน (เปอร์เซ็นต์น้ำมันต้องได้น้ำมันที่ ๑๓,๑๕ และ ๑๗ เปอร์เซ็นต์)

๒.๕ ไม้ผล

จังหวัดสุราษฎร์ธานีมีผลไม้เศรษฐกิจ ๔ ชนิด คือ เงาะ ทุเรียน มังคุด ลองกอง มีผลผลิตและมูลค่าดังนี้

- เงาะ พื้นที่ปลูก ๕๐,๗๖๑ ไร่ ผลผลิต ๒๒,๗๘๓ ตัน มูลค่า ๔๑๐,๑๖๘,๓๑๒ บาท
- ทูเรี่ยน พื้นที่ปลูก ๕๑,๒๗๒ ไร่ ผลผลิต ๓๘,๘๑๖ ตัน มูลค่า ๕๕๙,๗๓๒,๓๔๔ บาท
- มังคุด พื้นที่ปลูก ๑๙,๔๘๕ ไร่ ผลผลิต ๗,๙๕๕ ตัน มูลค่า ๑๑๘,๖๘๘,๖๐๐ บาท
- ลองกอง พื้นที่ปลูก ๒๘,๗๓๕ ไร่ ผลผลิต ๑๑,๖๒๗ ตัน มูลค่า ๒๗๔,๙๗๓,๓๔๗ บาท

ประเด็นปัญหา

ในช่วงฤดูกาลที่ผลผลิตออกสู่ตลาดพร้อมกันเป็นจำนวนมากเกษตรกรจะขายผลผลิตได้ในราคาต่ำกว่าทุน

แนวโน้ม/แนวทางแก้ไข

ในปี ๒๕๕๓ จังหวัดสุราษฎร์ธานี ได้เตรียมการแก้ไขปัญหาเรื่องไม้ผลแล้ว

๓. สถานการณ์ด้านประมง

จังหวัดสุราษฎร์ธานีมีพื้นที่และสภาพภูมิประเทศเอื้ออำนวยต่อการเพาะเลี้ยงสัตว์น้ำทะเลบริเวณชายฝั่ง ปัจจุบันมีการเพาะเลี้ยงเพิ่มขึ้นเป็นลำดับ ที่สำคัญ ได้แก่ กุ้งและสัตว์น้ำอื่นๆ เช่น หอยนางรม หอยแครง ปลาเก๋า ปลากะพงขาว ซึ่งมีการเพาะเลี้ยงในพื้นที่อำเภอชายฝั่งทะเล คือ ไชยา ท่าชนะ เมืองกาญจนดิษฐ์ พุนพิน ดอนสัก เกาะสมุย และเกาะพะงัน ซึ่งในปี ๒๕๔๙ มีผลผลิตรวม ๑๖๒,๑๐๘ ตัน มูลค่า ๔,๗๘๑ ล้านบาท

ประเด็นปัญหา

- ปัจจัยการผลิตน้ำมันราคาแพง
- ราคาสินค้าสัตว์น้ำตกต่ำ ไม่สูงตามราคาปัจจัยการผลิต
- การใช้เครื่องมือผิดประเภท ค่าเงินบาทแข็งขึ้นทำให้ผู้ประกอบการต้องกตราคารับซื้อสินค้าสัตว์น้ำ
- การบุกรุกพื้นที่ในทะเลเพื่อเลี้ยงหอยโดยไม่ได้รับการอนุญาต

แนวโน้ม/แนวทางแก้ไข

- รัฐควรเข้าไปจัดการเรื่องของต้นทุนการผลิตพื้นที่สูงขึ้น เช่น อาหารกุ้ง ปลา น้ำมันม่วง/เสียว
- การบังคับใช้กฎหมายโดยเคร่งครัด
- การจัดสรรพื้นที่เลี้ยงหอยให้เท่าเทียมกัน

๔. สถานการณ์ด้านปศุสัตว์

สัตว์เลี้ยงที่สำคัญประกอบด้วย สุกร โคเนื้อ และสัตว์ปีกปริมาณการเลี้ยงสัตว์ในจังหวัดสุราษฎร์ธานี ยังมีผู้ประกอบการลงทุนไม่มากนัก เนื่องจากเกษตรกรส่วนใหญ่จะประกอบอาชีพทำสวน ซึ่งมีรายได้ค่อนข้างสูงเพราะมีความเสี่ยงน้อยประกอบกับปัจจุบันต้นทุนการเลี้ยงสัตว์สูงด้วยจึงมีผู้สนใจหันมาเลี้ยงสัตว์น้อย

ด้านสุกร มีฟาร์มเอกชนรายใหญ่ ๓ ฟาร์ม คือ บริษัทซีพี, เบทาโกร และภาคใต้ค้าสัตว์ ปริมาณการผลิตในจังหวัด สุกรขุน ๑๓,๕๐๐ ตัว/เดือน ซึ่งยังไม่เพียงพอต่อการบริโภค (๑๘,๕๐๐ ตัว/เดือน) โดยต้องนำเข้าจากพัทลุงและตรังเกษตรกรรายย่อยส่วนใหญ่เล็กเลี้ยง ฟาร์มสุกรยังไม่เพิ่มปริมาณสุกร เนื่องจากต้นทุนการผลิตสูงและเรื่องความเชื่อมั่นนโยบายการฆ่าหละสุกร

ประเด็นปัญหา

- ต้นทุนการผลิตสูง
- นโยบายเรื่องการฆ่าหละสุกร

แนวโน้ม/แนวทางแก้ไข

ส่งเสริมรายย่อยเลี้ยงหลังบ้านใช้เศษอาหาร/วัสดุเหลือใช้จากการเกษตร

ด้านโค ปริมาณโคที่เลี้ยงในจังหวัด จำนวน ๗๘,๔๕๐ ตัว ปริมาณการผลิตแนวโน้มลดลง เนื่องจากราคาโคมีชีวิตลดลง ต้นทุน อาหารสูง พื้นที่การเลี้ยงลดลง ในอีก ๑-๒ ปี ข้างหน้า ลูกโคเพศผู้สำหรับขุน จะหายากและมีราคาแพง แผนการพัฒนาการเลี้ยงโค เน้นที่เกษตรกรรายย่อยโดยเลี้ยงสัตว์ผสมผสานกับแปลงพืชสวน

ประเด็นปัญหา

- ต้นทุนอาหารสูง
- ราคาโคมีชีวิตลดลง

แนวโน้ม/แนวทางแก้ไข

ส่งเสริมรายย่อยเลี้ยงในสวนพืชสวนและที่รกร้างว่างเปล่า

ด้านสัตว์ปีก ปริมาณการเลี้ยงสัตว์ปีกในจังหวัด (ไก่, เป็ด , นกกระทา) ๒,๑๑๙,๗๒๐ ตัว มีฟาร์มเลี้ยงไก่รายใหญ่ที่เลี้ยงเกิน ๓,๐๐๐ ตัว จำนวน ๑๗๓ ฟาร์ม เกษตรกรส่วนใหญ่จะเลี้ยงเป็นรายย่อย เพื่อบริโภคในครัวเรือน แต่ยังไม่เพียงพอในการบริโภคทั้งจังหวัด จึงจำเป็นต้องนำเข้าเพื่อการบริโภคเดือนละ ๒๕๐,๐๐๐ ตัว

ประเด็นปัญหา

- ต้นทุนการผลิตสูง
- ความไม่แน่นอนเรื่องโรคระบาดใช้หัวดก

แนวโน้ม/แนวทางแก้ไข

- ส่งเสริมรายย่อย
- สร้างความมั่นใจเรื่องโรคระบาด

๕. ข้อมูลสหกรณ์

ข้อมูลสหกรณ์จังหวัดสุราษฎร์ธานี
ข้อมูล ณ วันที่ ๓๐ พฤศจิกายน ๒๕๕๓

ประเภทสหกรณ์	ดำเนินธุรกิจ (แห่ง)	หยุดดำเนินงาน (แห่ง)	เลิก (แห่ง)	รวมทั้งหมด (แห่ง)	จำนวนสมาชิก (คน)	ทุนเรือนหุ้น (บาท)
สหกรณ์ภาคการเกษตร						
สหกรณ์การเกษตร	๘๐	๗	๒๔	๑๑๑	๘๒,๖๙๖	๒๕๙,๕๒๔,๘๕๔.๐๐
สหกรณ์ประมง	๒	๐	๑	๓	๑,๒๖๓	๑๑,๓๘๗,๔๕๐.๐๐
สหกรณ์นิคม	๔	๐	๐	๔	๑๒,๕๒๙	๓๗,๙๙๐,๘๙๐.๐๐
รวม	๘๖	๗	๒๕	๑๑๘	๙๖,๔๘๘	๓๐๘,๙๐๓,๐๙๔.๐๐
สหกรณ์นอกภาคเกษตร						
สหกรณ์ออมทรัพย์	๑๒	๐	๑	๑๓	๒๒,๕๖๖	๔,๖๒๒,๔๑๖,๘๘๐.๐๐
สหกรณ์ร้านค้า	๑	๐	๐	๑	๑,๘๙๕	๓,๓๔๐,๗๐๐.๐๐
สหกรณ์บริการ	๑๗	๐	๑	๑๘	๑๔,๖๔๗	๑๙๙,๑๖๔,๙๗๐.๐๐
สหกรณ์เครดิตยูเนี่ยน	๑๙	๐	๐	๑๙	๑๖,๑๔๘	๓๗๔,๗๙๗,๑๙๐.๐๐
	๔๙	๐	๒	๕๑	๕๕,๒๕๖	๕,๑๙๙,๗๑๙,๗๙๐.๐๐
รวม	๑๓๕	๗	๒๗	๑๖๙	๑๕๑,๗๔๔	๕,๕๐๘,๖๒๒,๙๓๔.๐๐

ที่มา : สำนักงานสหกรณ์จังหวัดสุราษฎร์ธานี

ข้อมูลกลุ่มเกษตรกรจังหวัดสุราษฎร์ธานี
ข้อมูล ณ วันที่ ๓๐ พฤศจิกายน ๒๕๕๓

ประเภทกลุ่มสหกรณ์	ดำเนินธุรกิจ (แห่ง)	หยุดดำเนินงาน (แห่ง)	เลิก (แห่ง)	รวมทั้งหมด (แห่ง)	จำนวนสมาชิก (คน)	ทุนเรือนหุ้น (บาท)
กลุ่มเกษตรกรทำนา	๓	๒	๘	๑๓	๙๒๐	๔๙,๕๐๐.๐๐
กลุ่มเกษตรกรทำสวน	๓๙	๙	๒๐	๖๘	๕,๔๐๗	๑๑,๙๖๘,๒๔๘.๐๐
กลุ่มเกษตรกรเลี้ยงสัตว์	๑๒	๑	๔	๑๗	๖๙๒	๘๘๕,๒๐๐.๐๐
กลุ่มเกษตรกรทำไร่	๑	๒	๒	๕	๒๓๒	๓๓,๖๗๙.๐๐
กลุ่มเกษตรกรทำประมง	๒	๐	๒	๔	๑๒๕	๙๑,๘๐๐.๐๐
รวม	๕๗	๑๔	๓๖	๑๐๗	๗,๓๗๖	๑๓,๔๗๓,๔๒๗.๐๐

ที่มา : สำนักงานสหกรณ์จังหวัดสุราษฎร์ธานี

ประเด็นปัญหา

- ขาดเงินทุน - ขาดองค์ความรู้
- สมาชิกขาดความเข้าใจ /ขาดศรัทธาต่อสหกรณ์/กลุ่มเกษตรกร

แนวโน้ม/แนวทางแก้ไข

- ให้ความรู้ในอุดมการณ์/การบริหารจัดการ
- ระดมทุนในสหกรณ์/กลุ่มเกษตรกร
- สร้างความศรัทธา/ความโปร่งใส

๓.๔ การอุตสาหกรรมและแร่

ภาคอุตสาหกรรม

อุตสาหกรรมที่สำคัญของจังหวัดสุราษฎร์ธานี ได้แก่ อุตสาหกรรมยางพารา, อุตสาหกรรมแปรรูปไม้ยางพาราและผลิตภัณฑ์ อุตสาหกรรมอาหารทะเลแช่แข็ง, อุตสาหกรรมพลังงานทดแทน Bio gas, Bio mass

- โรงสีข้าวทั้งหมด ๙ โรง ปัจจุบันหยุดดำเนินการ
- โรงงานขนาดเล็ก(เงินลงทุนไม่เกิน ๑๐ ล้านบาท)มีโรงงาน ๖๗๐ โรง เงินลงทุน

๑,๔๙๒,๑๗๖,๐๔๐ บาท มีการจ้างงาน ๖,๔๘๗ คน

- โรงงานขนาดกลาง (เงินลงทุนมากกว่า ๑๐ ล้านบาท แต่ไม่เกิน ๑๐๐ ล้านบาท) มีโรงงาน

๑๕๗ โรง เงินลงทุน ๕,๒๖๘,๘๙๘,๖๙๕ บาท มีการจ้างงาน ๑๐,๓๔๕ คน

- โรงงานขนาดใหญ่ (มากกว่า ๑๐๐ ล้านบาท) มีโรงงาน ๖๗ โรง เงินลงทุน ๒๐๗,๘๔๒,๓๗๔,๓๗๐

บาท มีการจ้างงาน จำนวน ๑๓,๓๐๐ คน

อุตสาหกรรมเหมืองแร่ รายงาน ณ วันที่ ๓๐ พฤศจิกายน ๒๕๕๓ มีเหมืองแร่ที่เปิดทำการ ๓๘ เหมือง หยุดดำเนินการ ๓ เหมือง และเตรียมการขอเปิดดำเนินการ ๔ เหมือง รวมทั้งหมด ๔๕ เหมือง มีการผลิตแร่

ยิปซั่ม จำนวน ๖,๕๒๓,๖๗๕.๐๐ เมตริกตัน

แอนไฮไดรต์ จำนวน ๖๑๘,๖๖๐.๐๐ เมตริกตัน

โดโลไมท์ จำนวน ๒,๒๓๖,๓๘๓.๐๐ เมตริกตัน

หินอุตสาหกรรมชนิดหินปูน (เพื่ออุตสาหกรรมก่อสร้าง)

จำนวน ๑,๒๘๑,๕๕๘.๐๐ เมตริกตัน

มูลค่ารวม ๓,๖๕๗,๒๗๐,๕๘๖.๐๐ บาท

ที่มา : สำนักงานอุตสาหกรรมจังหวัดสุราษฎร์ธานี

โครงการที่ได้รับอนุมัติการส่งเสริมการลงทุนปี ๒๕๕๓

จังหวัดสุราษฎร์ธานีได้มีโครงการที่ได้รับอนุมัติจำนวน ๓๐ โครงการ เงินลงทุน ๕,๓๙๙ ล้านบาท มีการจ้างงานคนไทย ๒,๑๗๖ คน ได้แก่ กิจการผลิตภัณฑ์จากธรรมชาติ กิจการผลิตหรือถนอมอาหารจากสัตว์ กิจการผลิตน้ำมันหรือไขมันจากพืชและสัตว์ กิจการเรือเฟอร์รี่, กิจการผลิตไฟฟ้าจากเชื้อเพลิงชีวมวล กิจการผลิตภัณฑ์ไฟฟ้าจากก๊าซชีวภาพ กิจการผลิตถังพลาสติก ถุงพลาสติก กิจการผลิตภัณฑ์เครื่องเรือน กิจการผลิตถุงมือสำหรับตรวจโรคจากน้ำยางธรรมชาติและน้ำยางสังเคราะห์ น้ำยางข้น(๒ โครงการ) ผลิตสัตว์น้ำแช่แข็ง ผลิตภัณฑ์น้ำมันเมล็ดในปาล์ม กิจการผลิตปุ๋ยชีวภาพหรือสารปรับปรุงดิน กิจการเหมืองแร่ หรือแต่งแร่ กิจการสถานีบริการก๊าซธรรมชาติ กิจการขนส่งมวลขน

ภาคเหมืองแร่

- ประธานบัตรทั้งหมด	๔๗	แปลง
- ประธานบัตรเหมืองแร่ที่เปิดการทำเหมืองแร่	๓๘	แปลง
- โรงโม่หิน	๘	โรง

จำนวนค่าภาคหลวงที่จัดเก็บได้ ๑๓๘,๗๙๗,๙๖๖.๓๓ บาท (หนึ่งร้อยสามหมื่นแปดพันเก้าร้อยหกสิบสาม)

แร่ที่สำคัญ

- ยิปซัมและแอนไฮไดรต์	๒๗	แปลง
- ยิปซัม	๔	แปลง
- โดโลไมท์	๔	แปลง
- หินอุตสาหกรรมหรือหินปูน	๗	แปลง
- โดโลไมด์และหินอุตสาหกรรมชนิดหินปูน	๕	แปลง

แร่ส่งออกที่สำคัญ

ยิปซัม ยิปซัมและแอนไฮไดรต์ โดโลไมท์

ส่งออกไปยังประเทศ

มาเลเซีย อินโดนีเซีย เวียดนาม ญี่ปุ่น ไต้หวัน ฟิลิปปินส์ บังคลาเทศ สิงคโปร์ อินเดีย ศรีลังกา จีน แทนทานีเย แอฟริกา และเกาหลี และมีผู้สนใจลงทุนทำผลิตภัณฑ์ยิปซัมแทนการผลิตเพื่อส่งออกเป็นแร่ดิบ เป็นไปตามนโยบายของรัฐบาลที่ควบคุมโควตาการส่งออก และได้ทำเป็นผลิตภัณฑ์สำเร็จรูปแทนเป็นการเพิ่มมูลค่าแร่และเพิ่มรายได้ให้กับประเทศ

การขออาชญาบัตรผูกขาดสำรวจแร่ มี ๑๕ คำขอ ที่สำคัญ มีดังนี้

- คำขออาชญาบัตรผูกขาดสำรวจแร่ แบไรต์/เหล็ก จำนวน ๓ แปลง เนื้อที่ประมาณ ๒,๗๗๓ ไร่ อยู่ในเขตอำเภอกาญจนดิษฐ์
- คำขออาชญาบัตรผูกขาดสำรวจแร่ ยิปซัมแอนไฮไดรต์ จำนวน ๘ แปลง เนื้อที่ประมาณ ๕๔๘ ไร่ อยู่ในเขตอำเภอกาญจนดิษฐ์ บ้านนาสาร
- คำขออาชญาบัตรผูกขาดสำรวจแร่ แบไรต์ จำนวน ๑ แปลง เนื้อที่ประมาณ ๓๒๒ ไร่ อยู่ในเขตอำเภอกาญจนดิษฐ์

การขออาชญาบัตรพิเศษ มี ๒ คำขอที่สำคัญ มีดังนี้

- คำขออาชญาบัตรพิเศษเพื่อสำรวจแร่ ทองคำ จำนวน ๒ แปลง มีเนื้อที่ประมาณ ๑๙,๕๐๖ ไร่ อยู่ในเขตอำเภอเวียงสระ

ผลิตภัณฑ์ชุมชน

จังหวัดสุราษฎร์ธานีได้ผ่านการรับรองมาตรฐานผลิตภัณฑ์ชุมชนจนถึงปัจจุบันแล้ว แบ่งประเภทหลัก ๆ ดังนี้

- ประเภทอาหาร เช่น ไข่เค็ม ขนมกาลละแม ข้าวหลาม น้ำพริกต่าง ๆ
- ประเภทเครื่องดื่ม เช่น ไวน์ผลไม้ ไวน์สมุนไพร สุรากลั่นชุมชน
- ประเภทผ้าและเครื่องแต่งกาย เช่น ผ้าทอ ผ้าไหม ผ้าบาติก
- ประเภทของใช้และเครื่องประดับ เช่น ผลิตภัณฑ์กระจูด ไม้กวาดดอกหญ้า ผลิตภัณฑ์กะลามะพร้าว

มะพร้าว

- ประเภทสมุนไพรที่ไม่ใช่อาหารและยา เช่น น้ำมันมะพร้าวสำหรับสปา ขมิ้นผง ลูกประคบและน้ำผึ้ง

๓.๕ ผลิตภัณฑ์ OTOP

โครงการหนึ่งตำบลหนึ่งผลิตภัณฑ์ (OTOP) มีกลุ่ม / ผู้ประกอบการทั้งสิ้น ๓๓๖ กลุ่ม / ราย มีผลิตภัณฑ์แต่ละประเภทรวม ๕๓๕ ผลิตภัณฑ์

- ยอดจำหน่าย ปี ๒๕๕๐ จำนวน ๑,๖๘๑,๓๕๖,๕๐๐ บาท
- ยอดจำหน่าย ปี ๒๕๕๑ จำนวน ๑,๕๕๗,๗๐๖,๐๐๐ บาท
- ยอดจำหน่าย ปี ๒๕๕๒ จำนวน ๑,๐๖๓,๑๙๑,๐๐๐ บาท
- ยอดจำหน่าย ปี ๒๕๕๓ จำนวน ๑,๒๓๓,๑๙๒,๔๐๐ บาท

ผลิตภัณฑ์เด่นของจังหวัด ๑๐ รายการ คือ หอยนางรม ไข่เค็มไชยา ผ้าทอพุมเรียง ผลิตภัณฑ์จากกระจูด น้ำมันสุขภาพจากมะพร้าว เกาะโรงเรียน ปุสدتทะเล กาลละแมสมุย ผลิตภัณฑ์จากกะลามะพร้าวและอาหารทะเลแปรรูป

การดำเนินงานหมู่บ้านท่องเที่ยว OTOP (OVC) ได้รับการพัฒนาเป็นหมู่บ้านต้นแบบจำนวน ๓ หมู่บ้าน คือ บ้านห้วยลึก หมู่ที่ ๖ ตำบลท่าสะท้อน อำเภอพุนพิน บ้านล่าง หมู่ที่ ๒ ตำบลพุมเรียง อำเภอไชยา และบ้านปากด่าน หมู่ที่ ๖ ตำบลเลม็ด อำเภอไชยา

การจำหน่ายสินค้า OTOP จังหวัดได้จัดงานส่งเสริมการขาย OTOP ในระดับจังหวัดมาตั้งแต่ปี ๒๕๔๕ - ปัจจุบัน และได้นำสินค้าไปแสดง (Road Show) ตลอดจนจำหน่ายในตลาดนอกพื้นที่อย่างสม่ำเสมอ

๓.๖ แรงงานและประกันสังคม

๑. ข้อมูลทั่วไป ณ มิถุนายน ๒๕๕๓

- ประชากร.....๙๘๖,๗๘๕.....คน
- เป็นผู้อยู่ในกำลังแรงงาน.....๕๖๓,๔๗๓.....คน
- คิดเป็น.....๕๗.๑๐%.....ของประชากร
- เป็นผู้มีงานทำ.....๕๖๑,๑๑๙.....คน
- คิดเป็น.....๕๗.๙๒%.....ของผู้อยู่ในกำลังแรงงาน
- ผู้ว่างงาน.....๒,๓๕๔.....คน
- คิดเป็น.....๐.๒๔%.....ของผู้อยู่ในกำลังแรงงาน

๒. ข้อมูลด้านการจัดสวัสดิการและการคุ้มครองแรงงาน

๒.๑ อัตราค่าจ้างขั้นต่ำ	๑๗๒	บาท/คน/วัน
๒.๒ จำนวนสถานประกอบการที่ขึ้นทะเบียนประกันสังคม	๕,๙๖๓	แห่ง
๒.๓ จำนวนลูกจ้างที่ได้รับสวัสดิการจากการประกันสังคม	๙๓,๖๘๙	คน
๒.๔ จำนวนเงินกองทุนประกันสังคมที่จังหวัดจัดเก็บได้		
กรณีสงเคราะห์บุตรและชราภาพ		
- จำนวนเงินสมทบที่จัดเก็บได้	๖๗๘,๕๓๖,๘๙๔	บาท
- จ่ายประโยชน์ทดแทน	จำนวนทดแทน(ราย)	จำนวนเงิน(บาท)
▲ กรณีเจ็บป่วย/อุบัติเหตุ	๕,๒๗๑	๑๖,๐๗๙,๒๔๐
▲ กรณีคลอดบุตร	๓,๗๒๑	๗๑,๓๓๘,๐๓๑
▲ กรณีทุพพลภาพ	๓๘	๑,๕๑๑,๕๔๗
▲ กรณีตาย	๑๖๖	๘,๗๐๘,๙๑๑
▲ กรณีสงเคราะห์บุตร	๑๔,๙๘๒	๑๔,๙๘๒
▲ กรณีชราภาพ	๙๒๘	๒๒,๗๖๖,๔๗๕
▲ กรณีว่างงาน	๑,๑๗๒	๓๖,๙๑๗,๘๓๐

การรับ- จ่ายเงินกองทุนเงินทดแทน

	จำนวน(บาท)	ร้อยละ
การรับเงินสมทบ	๑๒,๘๖๗,๗๓๐.๑๐	-
การจ่ายค่าทดแทน	๑๔,๐๖๓,๑๑๗.๖๐	๑๐๐
กรณีเจ็บป่วย		
- ค่ารักษา	๔,๙๑๖,๔๒๑.๗๕	๓๔.๙๖
- ขาดรายได้	๑,๕๓๖,๗๗๔.๐๐	๑๐.๙๓
กรณีสูญเสียอวัยวะ	๒,๕๐๘,๒๖๕.๐๐	๑๗.๘๔
กรณีทุพพลภาพ	๗๐๕,๖๑๒.๖๐	๕.๐๗
กรณีตาย		
- ค่าทำศพ	๗๒๓,๑๗๖.๕๐	๕.๑๔
- เงินทดแทน	๓,๖๗๒,๘๖๗.๗๕	๒๖.๑๒
ค่าฟื้นฟู	-	-

ที่มา : สำนักงานประกันสังคมจังหวัดสุราษฎร์ธานี

๓. แรงงานต่างด้าว

สถานการณ์การควบคุมแรงงานต่างด้าวหลบหนีเข้าเมืองจังหวัดสุราษฎร์ธานี ปี ๒๕๕๓ มีดังนี้

๓.๑ ความต้องการใช้แรงงานต่างด้าวในจังหวัดสุราษฎร์ธานี ในปี ๒๕๕๓

(พฤศจิกายน ๒๕๕๓)

นายจ้าง/เจ้าของสถานประกอบการ แจ้งความต้องการจ้างแรงงานต่างด้าวตั้งแต่ ปี ๒๕๕๑

ต้องการแรงงานต่างด้าว	จำนวน	๖๖,๘๕๓	คน
สัญญาติพม่า	จำนวน	๕๘,๒๓๑	คน
สัญญาติลาว	จำนวน	๘๑๘	คน
สัญญาติกัมพูชา	จำนวน	๘๐๔	คน

ประเภทกิจการที่มีความต้องการมาก ๓ อันดับ ได้แก่

๑. สวนยางพารา สวนปาล์มน้ำมัน	จำนวน	๓๐,๖๖๔	คน
๒. ก่อสร้าง	จำนวน	๑๑,๔๕๓	คน
๓. กิจการอื่น ๆ	จำนวน	๑๗,๑๓๓	คน

การขอใบอนุญาตทำงาน

นายจ้าง/เจ้าของสถานประกอบการ ยื่นขอใบอนุญาตทำงานให้แก่แรงงานต่างด้าวในปี ๒๕๕๓ จำนวน ๑๐,๐๐๔ ราย(ข้อมูล ณ วันที่ ๓๐ พฤศจิกายน ๒๕๕๓)

แรงงานต่างด้าว	จำนวน	๕๓,๙๔๗	คน
สัญชาติพม่า	จำนวน	๕๐,๔๙๒	คน
สัญชาติลาว	จำนวน	๓,๒๒๓	คน
สัญชาติกัมพูชา	จำนวน	๒๓๒	คน

ประเภทกิจการที่ยื่นขอมาก ๓ อันดับ ได้แก่

๑. เกษตรและปศุสัตว์	จำนวน	๓๓,๐๒๐	คน
๒. ก่อสร้าง	จำนวน	๖,๕๒๗	คน
๓. กิจการต่อเนื่องจากการเกษตร	จำนวน	๔,๕๒๖	คน

๑. การพัฒนาฝีมือแรงงานให้กลุ่มเป้าหมายทั่วไป เช่น ผู้ถูกเลิกจ้าง ว่างาน นักเรียน นักศึกษากลุ่มผู้สูงอายุ ฯลฯ เป้าหมาย ๑,๙๐๓ คน ผลงาน ๒,๖๗๘ คน คิดเป็นร้อยละ ๑๔๐.๗๓

๒. การพัฒนาฝีมือแรงงานให้กับแรงงานในสถานประกอบการ แรงงานที่มีงานทำอยู่แล้วให้มีพินความรู้ ความสามารถและทักษะเพิ่มเติม เพื่อให้สามารถปฏิบัติงานได้อย่างมีประสิทธิภาพมากขึ้น มีการทดสอบความรู้ความสามารถตามมาตรฐาน และส่งเสริมให้สถานประกอบการที่มีลูกจ้างตั้งแต่ ๑๐๐ คน ขึ้นไป มีการฝึกอบรมให้กับลูกจ้าง เป้าหมาย ๑๓,๑๘๗ คน ผลงาน ๓๒,๑๓๒ คน คิดเป็นร้อยละ ๒๔๓.๖๖

ปีงบประมาณ พ.ศ.๒๕๕๔

สถาบันพัฒนาฝีมือแรงงานภาค ๑๑ สุราษฎร์ธานี (ตุลาคม ๒๕๕๓-กันยายน ๒๕๕๔) มีเป้าหมายการพัฒนาฝีมือแรงงาน จำนวน ๑๔,๙๓๑ คน ดังนี้

๑. การทดสอบมาตรฐานฝีมือแรงงาน เป้าหมาย ๑,๓๓๖ คน

๒. การฝึกยกระดับฝีมือแรงงาน เพิ่มศักยภาพในการทำงานสูงขึ้น ทันต่อเทคโนโลยีที่ทันสมัย เป็นการฝึกอบรมระยะสั้น เป้าหมาย ๓,๐๓๖ คน

๓. การฝึกเตรียมเข้าทำงาน เป็นการเตรียมความพร้อมให้กับเยาวชน และแรงงานใหม่ก่อนเข้าสู่ตลาดแรงงาน เป้าหมาย ๓๑๔ คน

๔. การพัฒนากำลังแรงงานรองรับการจ่ายค่าจ้างตามมาตรฐานฝีมือแรงงาน เป้าหมาย ๒๔๐ คน

๕. การส่งเสริมและสนับสนุนให้สถานประกอบการพัฒนาฝีมือแรงงานตาม พ.ร.บ.ส่งเสริมการพัฒนาฝีมือแรงงาน พ.ศ.๒๕๔๕ โดยให้สถานประกอบการที่มีพนักงานตั้งแต่ ๑๐๐ คนขึ้นไป ดำเนินการฝึกอบรมพนักงานให้ได้ร้อยละ ๕๐ ของจำนวนพนักงานที่มีอยู่ ไม่น้อยกว่าคนละ ๖ ชั่วโมง เป้าหมาย ๙,๐๐๐ คน

๖. การพัฒนาฝีมือแรงงานกลุ่มทั่วไป เช่น ผู้ถูกเลิกจ้าง ว่างาน นักเรียน นักศึกษา ผู้ผ่านการบำบัดยาเสพติด กลุ่มผู้สูงอายุ กลุ่มผู้พิการ เป้าหมาย ๑,๐๐๕ คน

๔. ด้านการพัฒนาฝีมือแรงงาน

ปีงบประมาณ พ.ศ.๒๕๕๓

ผลการดำเนินงานพัฒนาฝีมือแรงงานของสถาบันพัฒนาฝีมือแรงงานภาค ๑๑ สุราษฎร์ธานี (ตุลาคม ๒๕๕๒- กุมภาพันธ์ ๒๕๕๓) ปี ๒๕๕๑ เป้าหมาย ๑๕,๐๙๐ คน ผลการดำเนินงาน ๓๔,๘๑๐ คน คิดเป็นร้อยละ ๒๓๐.๖๘

บทวิเคราะห์ด้านแรงงาน

จังหวัดสุราษฎร์ธานี มีผู้อยู่ในกำลังแรงงาน ๕๕.๘% ของประชากร (ข้อมูล ณ กันยายน ๒๕๕๒) และในจำนวนนี้ เป็นผู้มีงานทำ ๙๙.๑๓% สำหรับอัตราการว่างงานของจังหวัดสุราษฎร์ธานี มีเพียง ๐.๘๖% เท่านั้น เนื่องจากเป็นจังหวัดที่ภาคเกษตรนำเข้าสู่อุตสาหกรรม

ด้านการจัดสวัสดิการให้กับลูกจ้าง มีสถานประกอบการที่ขึ้นทะเบียนประกันสังคม ๕,๙๖๓ แห่ง มีลูกจ้างที่เข้าระบบมีสวัสดิการเรื่องเจ็บป่วย อุบัติเหตุ พุลงภาพ ตาย คลอด สงเคราะห์บุตร ขราภาพ และว่างงาน จำนวน ๒๖,๒๗๘ คน สำหรับการปฏิบัติของนายจ้างตามกฎหมายคุ้มครองแรงงาน เช่น เรื่องอัตราค่าจ้างขั้นต่ำการทำงานในวันหยุดไม่มีการชดเชยหรือข้อพิพาทใด ๆ สำหรับองค์กรด้านแรงงานยังไม่การจัดตั้งในจังหวัด

สำหรับการจ้างงาน การขาดแคลนแรงงานไทย ในสถานประกอบการประเภทการผลิต เช่น ประมง และกิจการต่อเนื่องจากประมง ยางพารา ยังคงมีอย่างต่อเนื่องเพราะสภาพทั่วไปของประชาชนที่พอมีฐานะสามารถส่งบุตรหลานให้เรียนชั้นสูงๆ ได้ มักจะส่งให้บุตรหลานเรียนสูงๆ ไว้ก่อน เป็นค่านิยมอย่างหนึ่งถึงแม้จะจบแล้วไม่มีงานทำ ส่วนใหญ่ส่งให้เรียนต่อถึงระดับปริญญาตรี ทำให้สถานประกอบการประเภทเกี่ยวกับการผลิต ที่ต้องการพนักงานในระดับการศึกษาไม่สูงมากนักขาดแคลนผู้ใช้แรงงาน เนื่องจากในสมัยก่อนผู้ใช้แรงงานส่วนใหญ่ มาจากภาคตะวันออกเฉียงเหนือ และในปัจจุบันรัฐบาลส่งเสริมให้มีการปลูกยางพาราในภาคตะวันออกเฉียงเหนือได้ทำให้ผู้ใช้แรงงานนิยมกลับบ้านเกิดไปประกอบอาชีพของตนเองกันมากขึ้น ประกอบกับผู้ที่อยู่ในกำลังแรงงานที่เป็นคนพื้นที่ไม่นิยมทำงานต่ำกว่าระดับ และไม่ยอมทำงานที่สกปรก หรืองานหนักทำให้เจ้าของสถานประกอบการต้องการใช้แรงงานต่างด้าวเข้าเมืองผิดกฎหมายสัญชาติ พม่า ลาว และกัมพูชามากขึ้น เพราะแรงงานต่างด้าวมีความขยัน และไม่เกี่ยงเรื่องอัตราค่าจ้างเหมือนแรงงานคนไทย แต่มีข้อจำกัดของนายจ้าง/เจ้าของสถานประกอบการที่ใช้แรงงานต่างด้าวที่บางสถานประกอบการไม่สามารถจ้างแรงงานต่างด้าวได้ (ข้อจำกัดของ กิจการบางประเภทที่หากใช้แรงงานต่างด้าวผลิตประเทศคู่ค้าจะไม่ซื้อสินค้า

ปัญหาทางด้านแรงงานทั่วไปได้รับการแก้ไขในระดับจังหวัดได้สำเร็จทุกปัญหา ที่มีปัญหาขณะนี้ เรื่องปัญหาแรงงานต่างด้าวซึ่งเป็นเรื่องที่ รัฐบาลได้แก้ปัญหาการขาดแคลนแรงงานโดยอนุญาตให้แรงงานต่างด้าวเข้าเมืองผิดกฎหมายเข้ามาทำงานในประเภทกิจการที่ขาดแคลนแรงงานได้ ก็ไม่สามารถควบคุมได้ อย่างจริงจัง ประกอบกับเจ้าหน้าที่ที่เกี่ยวข้องมีหลายส่วนไม่สามารถควบคุมได้ ทำให้จำนวนแรงงานต่างด้าวเข้าเมืองผิดกฎหมายเพิ่มจำนวนมากขึ้น และสภาพพื้นที่ของจังหวัดเองมีความหลากหลายเช่น พื้นที่เป็นป่าภูเขา และเกาะทำให้แรงงานต่างด้าวลักลอบเข้ามาได้สะดวก อีกทั้งเมื่อมีการต่ออายุใบอนุญาตทำงานของแรงงานต่างด้าวตามนโยบายของรัฐบาล ขั้นตอนการดำเนินการก็มีการเปลี่ยนแปลงตลอด และการดำเนินการแบบรีบเร่งที่นโยบายออกมากะชั้นขีด ทำให้ผู้รับผิดชอบดำเนินการได้แบบไม่ทันเวลา อีกทั้งการประชาสัมพันธ์ไม่ทั่วถึงทำให้แรงงานต่างด้าวบางส่วนขาดโอกาสในการต่อใบอนุญาตทำงาน

ถึงแม้รัฐบาลได้แก้ไขปัญหาแรงงานต่างด้าวเข้าเมืองผิดกฎหมายแต่คนต่างด้าวที่เข้าเมืองแบบถูกต้องตามกฎหมายก็สร้างปัญหาให้เช่นกัน ได้แก่ปัญหาการไม่ปฏิบัติตามกฎหมายในการประกอบธุรกิจต่างๆ เช่น ร้านอาหาร ร้านอินเทอร์เน็ต ร้านรถเช่า ร้านขายทัวร์ ขายห้องพัก ซึ่งเป็นกิจการที่คนไทยสามารถทำได้ เป็นการแย่งงานคนไทยทำ การหลบเลี่ยงภาษี ที่มีการสมคบกับสำนักงานบัญชีหรือสำนักงานกฎหมายที่หาช่องว่างของกฎหมายไทยทำบัญชีที่ไม่ตรงกับรายได้ที่แท้จริง เป็นต้น

แนวโน้มในอนาคต (๑)จำนวนแรงงานต่างด้าวหลบหนีเข้าเมือง จะมีจำนวนสูงขึ้น เนื่องจากแรงงานส่วนใหญ่เข้ามาเป็นครอบครัว และอยู่ในวัยเจริญพันธุ์ แต่ละครอบครัวมีลูกหลายคน รัฐบาลไม่มีมาตรการจำกัดจำนวนการมีบุตรหรือการเพิ่มประชาชน และไม่มีความสามารถในการวางแผนครอบครัว (๒)บุตรของแรงงานต่างด้าวหลบหนีเข้าเมืองจะมีปัญหาเรื่องสัญชาติ เชื้อชาติ ต่อไปจะมีปัญหาสังคมตามมา เนื่องจากการไม่ได้รับการศึกษา และการดูแลสุขภาพอนามัย ซึ่งเด็กเหล่านี้จะพูดภาษาไทย ภาษาเดิมของพ่อแม่จะพูดไม่ได้ (๓)ปัญหาอาชญากรรมข้ามชาติ ซึ่งเกิดจากบุคคลหรือกลุ่มบุคคลที่แฝงตัวเข้ามาในรูปแบบของแรงงานต่างด้าว (๔) ปัญหาอัตราการจ้างแรงงานคนไทย หากมีการจ้างแรงงานต่างด้าวต่อไปเรื่อยๆจะทำให้อัตราค่าจ้างขั้นต่ำไม่สามารถขยายตัวสูงขึ้นได้ เนื่องจากแรงงานต่างด้าวพอใจในการทำงานตามอัตราค่าจ้างขั้นต่ำและนายจ้างพอใจจ้างแรงงานต่างด้าวเนื่องจากมีความขยัน ไม่ลาป่วย(แรงงานไทย ลาป่วย ลากิจ) ทำให้ประเทศไทยไม่ขาดแคลนแรงงานระดับกรรมกรแต่เป็นแรงงานต่างด้าว ส่วนการขาดแคลนแรงงานสามารถระตุ้นนายจ้าง/เจ้าของสถานประกอบการให้เพิ่มอัตราค่าจ้างขั้นต่ำ และปรับสวัสดิการของผู้ใช้แรงงานให้ดีขึ้นได้

๓.๗ สถานการณ์การท่องเที่ยว

ในปี ๒๕๕๒ สถานการณ์การท่องเที่ยวของ จ.สุราษฎร์ธานี มีอัตราการขยายตัวอยู่ในระดับดี มีจำนวนผู้เยี่ยมเยือน ๒,๔๐๓,๐๙๔ คน ส่งผลให้เกิดรายได้หมุนเวียนจากการท่องเที่ยวของจังหวัดสุราษฎร์ธานี จำนวน ๓๕,๙๑๙.๕๙ ล้านบาท มีจำนวนห้องพักประมาณ ๒๖,๐๐๐ ห้อง แยกตามสถานที่ต่าง ๆ ดังนี้

จำนวนผู้มาเยี่ยมเยือน ปี ๒๕๕๒

จังหวัดสุราษฎร์ธานี	ม.ค.-มี.ค.	เม.ย.-มิ.ย.	ก.ค.-ก.ย.	ต.ค.-ธ.ค.	รวมทั้งปี
อำเภอเมือง	๓๑๖,๓๕๒	๓๐๘,๕๓๘	๑๙๘,๙๐๕	๑๙๓,๕๓๙	๑,๐๑๖,๓๓๔
อำเภอเกาะสมุย	๒๗๕,๙๙๗	๒๘๐,๙๔๙	๒๑๓,๘๓๑	๑๔๐,๘๘๗	๙๑๑,๕๖๔
อำเภอเกาะพะงัน	๑๐๓,๙๘๔	๗๕,๑๗๖	๗๗,๕๑๙	๕๗,๕๖๘	๓๑๔,๒๔๗
เกาะเต่า	๕๕,๒๐๑	๖๔,๑๐๖	๒๗,๖๕๑	๑๒,๙๒๑	๑๕๙,๘๘๙
รวม	๗๕๑,๕๓๔	๗๒๘,๘๐๙	๕๑๗,๙๐๖	๔๐๕,๘๑๕	๒,๔๐๓,๐๙๔

รายได้จากการท่องเที่ยว ปี ๒๕๕๒

จังหวัดสุราษฎร์ธานี	ม.ค.-มี.ค.	เม.ย.-มิ.ย.	ก.ค.-ก.ย.	ต.ค.-ธ.ค.	รวมทั้งปี
อำเภอเมือง	๑,๐๓๔.๐๒	๑,๙๗๗.๕๗	๑,๓๐๐.๗๙	๙๘๑.๓๐	๕,๒๙๓.๖๘
อำเภอเกาะสมุย	๖,๖๖๔.๘๐	๖,๘๙๗.๐๘	๗,๑๐๗.๑๒	๒,๓๖๑.๘๙	๒๓,๐๓๐.๘๙
อำเภอเกาะพะงัน	๗๐๐.๔๗	๑,๑๕๐.๓๗	๑,๐๖๖.๓๔	๗๑๗.๘๘	๓,๖๓๕.๐๖
เกาะเต่า	๘๖๐.๑๒	๑,๙๒๖.๐๒	๙๒๒.๙๐	๒๕๐.๙๒	๓,๙๕๙.๙๖
รวม	๙,๒๕๙.๔๑	๑๑,๙๕๑.๐๔	๑๐,๓๙๗.๑๕	๔,๓๑๑.๙๙	๓๕,๙๑๙.๕๙

จำนวนโรงแรมในจังหวัดสุราษฎร์ธานี

จังหวัดสุราษฎร์ธานี	ม.ค.-ก.ย.		รวม
	ปี ๒๕๕๓	ปี ๒๕๕๒	
อำเภอเมือง	๒๑	๒๓	๔๔
อำเภอเกาะสมุย	๒๕๒	๒๓๘	๔๙๐
อำเภอเกาะพะงัน	๓๖๓	๔๒๕	๗๘๘
เกาะเต่า	๑๔๕	๑๓๔	๒๗๙
รวม	๗๘๑	๘๒๐	๑,๖๐๑

ที่มา : สำนักงานการท่องเที่ยวและกีฬาจังหวัดสุราษฎร์ธานี

การดำเนินงานด้านการตลาด

ตลาดในประเทศ : กลุ่มเป้าหมาย คือ เยาวชน ครอบครัว ส่งเสริมการเรียนรู้วิถีชีวิตชุมชน การอนุรักษ์สิ่งแวดล้อม

ตลาดต่างประเทศ : รักษาตลาดเดิมได้แก่ เยอรมัน อังกฤษ กลุ่มสแกนดิเนเวีย ตลาดใหม่ กลุ่มยุโรปตะวันออก รัสเซีย และญี่ปุ่น

แนวโน้มตลาดการท่องเที่ยว : นักท่องเที่ยวชาวต่างประเทศ ยังนิยมเดินทางมาท่องเที่ยวและพักผ่อนตามหาดทราย ชายทะเล เป็นหลัก ซึ่งมีแนวโน้มที่มีจำนวนเพิ่มขึ้นอย่างช้า ๆ แต่มีวันพักเฉลี่ยลดลง เนื่องจากฝั่งทะเลอันดามันเริ่มฟื้นตัวกลับสู่สภาวะปกติแล้ว การเดินทางสู่แหล่งท่องเที่ยวต่าง ๆ สะดวกมากขึ้น การรับรู้ข้อมูลข่าวสารรวดเร็ว นักท่องเที่ยวเลือกจุดหมายปลายทางได้ง่ายขึ้น

ปัญหาอุปสรรคการท่องเที่ยวในจังหวัดสุราษฎร์ธานี

แหล่งท่องเที่ยวหลักของจังหวัดคือ เกาะสมุย และเกาะบรีวาร ซึ่งกำลังประสบปัญหาความเสื่อมโทรม และสภาพแวดล้อม ทำให้นักท่องเที่ยวมีระยะเวลาพักเฉลี่ยลดลง นอกจากนี้ยังมีปัญหาการบริหารจัดการระบบขนส่งนักท่องเที่ยวกระจายไปตามแหล่งท่องเที่ยว

ข้อมูลด้านการบิน

ปัจจุบันท่าอากาศยานสุราษฎร์ธานี มีเที่ยวบินพาณิชย์มาทำการบิน ดังนี้

๑. เที่ยวบินภายในประเทศ

- บริษัท การบินไทย จำกัด (มหาชน) ทำการบินวันละ ๒ เที่ยวบิน

๑. เที่ยวบินแรก มาถึงเวลา ๑๑.๐๕ น. และออกในเวลา ๑๑.๔๕ น.

๒. เที่ยวบินที่สอง มาถึงเวลา ๑๘.๔๕ น. และออกในเวลา ๑๙.๒๕ น.

สายการบินไทย ๐๗๗-๔๔๑๑๓๗

- บริษัท ไทยแอร์เอเชีย จำกัด ทำการบินวันละ ๒ เที่ยวบิน

๑. เที่ยวบินแรกมาถึงเวลา ๐๘.๑๕ น. และออกในเวลา ๐๘.๔๕ น.

๒. เที่ยวบินที่สองมาถึงเวลา ๑๕.๓๕ น. และออกในเวลา ๑๖.๐๕ น.

สายการบินไทยแอร์เอเชีย ๐๗๗-๔๔๑๑๑๙๖

- บริษัท สายการบินนกแอร์ จำกัด ทำการบินวันละ ๒ เที่ยวบิน

๑. เที่ยวบินแรก มาถึงเวลา ๐๘.๑๐ น. และออกในเวลา ๐๘.๔๐ น.

๒. เที่ยวบินที่สอง มาถึงเวลา ๑๒.๕๐ น. และออกในเวลา ๑๓.๒๐ น.

๓. เที่ยวบินที่สามมาถึงเวลา ๒๐.๐๐ น. และออกในเวลา ๒๐.๓๐ น.

สายการบินนกแอร์ ๐๗๗-๔๔๑๒๗๕-๖

ปริมาณการขนส่งทางอากาศ ณ ท่าอากาศยานสุราษฎร์ธานี เป็นดังนี้

ปีงบประมาณ ๒๕๕๒ (ตุลาคม ๒๕๕๑-กันยายน ๒๕๕๒)

๑. มีเที่ยวบินแบบประจำภายในประเทศ ขึ้น/ลง จำนวน ๒,๕๕๘ เที่ยวบิน ผู้โดยสาร ๓๒๘,๓๘๕ คน และสินค้า ๑,๔๓๕,๗๔๗ กิโลกรัม

๒. มีเที่ยวบินระหว่างประเทศ ขึ้น/ลง จำนวน ๗๕ เที่ยวบิน ผู้โดยสาร ๑๓,๔๑๒ คน

๓. มีเที่ยวบินอื่น ๆ ขึ้น/ลง จำนวน ๒,๖๕๒ เที่ยวบิน ผู้โดยสาร ๒,๔๙๕ คน

โดยสรุปในปีงบประมาณ ๒๕๕๒ ท่าอากาศยานสุราษฎร์ธานีมีปริมาณเที่ยวบิน ขึ้น/ลง รวมทั้งสิ้น ๕,๒๘๕ เที่ยวบิน ผู้โดยสาร ๓๔๔,๒๙๒ คน และสินค้า ๑,๔๓๕,๔๗๔ กิโลกรัม

ปีงบประมาณ ๒๕๕๓ (ตุลาคม ๒๕๕๒-กันยายน ๒๕๕๓)

๑. มีเที่ยวบินแบบประจำภายในประเทศ ขึ้น/ลง จำนวน ๔,๒๓๐ เที่ยวบิน ผู้โดยสาร ๔๘๙,๔๓๔ คน และสินค้า ๑,๑๔๘,๗๔๓ กิโลกรัม
 ๒. มีเที่ยวบินระหว่างประเทศ ขึ้น/ลง จำนวน ๗๙ เที่ยวบิน ผู้โดยสาร ๙,๐๗๔ คน
 ๓. เที่ยวบินอื่น ๆ ขึ้น/ลง จำนวน ๒,๒๔๗ เที่ยวบิน ผู้โดยสาร ๒,๑๑๕ คน
- โดยสรุปตั้งแต่ ตุลาคม ๒๕๕๒ ถึง กันยายน ๒๕๕๓ ท่าอากาศยานสุราษฎร์ธานีมีปริมาณเที่ยวบิน ขึ้น/ลง รวมทั้งสิ้น ๖,๕๕๖ เที่ยวบิน ผู้โดยสาร ๕๐๐,๖๒๓ คน และสินค้า ๑,๑๔๘,๗๔๓ กิโลกรัม

บทที่ ๔

ข้อมูลด้านการเมือง

๔.๑ การเลือกตั้ง ส.ส.

การเลือกตั้งสมาชิกสภาผู้แทนราษฎร เมื่อวันที่ ๒๓ ธันวาคม ๒๕๕๐ ผู้มีสิทธิเลือกตั้ง ๖๗๐,๒๖๓ คน (นอกเขตจังหวัดมาใช้สิทธิฯ จำนวน ๑๘,๒๓๘ คน ในเขตจังหวัดมาใช้สิทธิฯ จำนวน ๕๐๒,๓๕๙ คน) คิดเป็นร้อยละ ๗๗.๖๗ ของจำนวนผู้มีสิทธิเลือกตั้ง มีการเลือกตั้งซ่อมแทนตำแหน่งว่างกรณีนายสุเทพ เทือกสุบรรณ ลาออก ในเขตเลือกตั้งที่ ๑ เมื่อวันที่ ๓๐ สิงหาคม ๒๕๕๒ ผู้ได้รับการเลือกตั้ง คือ นายธานี เทือกสุบรรณ แบ่งการเลือกตั้งออกเป็น ๒ เขต มีสมาชิกสภาผู้แทนราษฎรจำนวน ๖ คน ดังนี้

- เขตเลือกตั้งที่ ๑ มีจำนวน ๓ คน ได้แก่
 - (๑) นายสุเทพ เทือกสุบรรณ พรรคประชาธิปัตย์
 - (๒) นายประพนธ์ นิลวัชรมณี พรรคประชาธิปัตย์
 - (๓) นายธานี เทือกสุบรรณ พรรคประชาธิปัตย์
- เขตเลือกตั้งที่ ๒ มีจำนวน ๓ คน ได้แก่
 - (๑) นายเชน เทือกสุบรรณ พรรคประชาธิปัตย์
 - (๒) นายสินิตย์ เลิศไกร พรรคประชาธิปัตย์
 - (๓) นางนิภา พริ้งสุลกะ พรรคประชาธิปัตย์

ผลการเลือกตั้ง ส.ส.เขตเลือกตั้งที่ ๑ แทนตำแหน่งที่ว่างและการใช้สิทธิเลือกตั้ง

เลือกตั้งวันที่ ๓๐ ตุลาคม ๒๕๕๓

	รวมทั้ง หมด	เมืองฯ	เกาะ พะงัน	เกาะสมุย	ดอนสัก	กาญจน ดิษฐ์	บ้าน นาสาร	เวียงสระ
จำนวนผู้มีสิทธิเลือกตั้ง ตามบัญชีรายชื่อผู้มี สิทธิ(คน)	๓๕,๖๙๓	๑๑๗,๖๗๑	๑๑,๔๐๓	๓๘,๕๑๑	๒๕,๓๐๓	๗๒,๑๗๗	๕๐,๔๐๙	๓๕,๒๑๙
จำนวนผู้มีสิทธิเลือกตั้ง ที่มาแสดงตน(คน)	๑๘๕,๙๕๕	๕๕,๒๒๑	๕,๘๕๐	๑๘,๓๔๙	๑๔,๓๓๓	๔๓,๒๑๘	๓๐,๐๓๓	๑๘,๙๕๑
จำนวนบัตรเลือกตั้งที่ ได้รับ จดสรร(ฉบับ)	๓๗๒,๕๐๐	๑๒๕,๑๕๐	๑๑,๘๗๕	๔๑,๐๐๐	๒๖,๘๗๕	๗๖,๖๐๐	๕๓,๖๕๐	๓๗,๓๕๐
จำนวนบัตรเลือกตั้งที่ ใช้(บัตร)	๑๘๕,๙๕๕	๕๕,๒๒๑	๕,๘๕๐	๑๘,๓๔๙	๑๔,๓๓๓	๔๓,๒๑๘	๓๐,๐๓๓	๑๘,๙๕๑
บัตรดี (ฉบับ)	๑๗๑,๔๑๔	๔๙,๖๒๕	๕,๓๙๕	๑๖,๕๘๑	๑๓,๕๑๔	๔๐,๙๐๐	๒๗,๙๐๑	๑๗,๔๙๕
บัตรเสีย (ฉบับ)	๒,๔๘๑	๗๘๕	๗๓	๓๑๔	๑๗๐	๔๙๒	๓๙๙	๒๔๘
บัตรที่ไม่ประสงค์ลง คะแนน(ฉบับ)	๑๒,๐๖๐	๔,๘๐๘	๓๘๒	๑,๔๕๔	๖๔๙	๑,๘๒๖	๑,๗๓๓	๑,๒๐๘
จำนวนบัตรเลือกตั้ง ที่เหลือ(ฉบับ)	๑๘๖,๕๔๕	๖๙,๙๒๙	๖,๐๒๕	๒๒,๖๕๑	๑๒,๕๔๒	๓๓,๓๖๒	๒๓,๖๑๗	๑๘,๓๙๙
หมายเลข ๑ นายวรวิทย์ วิชัยดิษฐ์ พรรคเพื่อไทย	๒๑,๙๕๖	๖,๒๙๑	๖๕๘	๒,๕๗๙	๑,๕๔๗	๔,๑๘๔	๔,๑๒๘	๒,๔๗๙
หมายเลข ๒ นายสุเทพ เทือกสุบรรณ พรรคประชาธิปัตย์	๑๔๙,๔๕๘	๔๓,๓๓๗	๔,๗๓๗	๑๔,๐๐๒	๑๑,๙๖๗	๓๖,๗๑๖	๑๓,๖๘๓	๑๕,๐๑๖
เปอร์เซ็นต์การมาใช้ สิทธิเลือกตั้ง(ร้อยละ)	๕๓.๐๓	๔๖.๙๓	๕๑.๓๐	๔๗.๖๕	๕๖.๖๕	๕๙.๘๘	๕๙.๕๘	๕๓.๘๑
เปอร์เซ็นต์บัตรเสีย (ร้อยละ)	๑.๓๓	๑.๔๒	๑.๒๕	๑.๗๑	๑.๑๙	๑.๑๔	๑.๓๓	๑.๓๑
เปอร์เซ็นต์บัตรไม่ ประสงค์ลงคะแนน (ร้อยละ)	๖.๔๙	๘.๗๑	๖.๕๓	๗.๙๒	๔.๕๓	๔.๒๓	๕.๗๗	๖.๓๗

หมายเหตุ เลือกตั้งแทนนายชุมพล กาญจนะ เนื่องจากศาลฎีกาแผนกคดีอาญาของผู้ดำรงตำแหน่งทาง
การเมืองลงโทษตัดสิทธิทางการเมือง ๕ ปี

๔.๒ การเลือกตั้ง ส.ว.

การเลือกตั้งสมาชิกวุฒิสภา เมื่อวันที่ ๓ มีนาคม ๒๕๕๑ ผู้มีสิทธิเลือกตั้งจำนวน ๖๘๗,๐๙๐ คน มาใช้สิทธิเลือกตั้งจำนวน ๔๐๔,๐๖๖ คน (นอกเขตจังหวัดมาใช้สิทธิ ๗,๕๐๑ คน ในเขตจังหวัดมาใช้สิทธิ ๓๙๖,๕๖๕ คน) คิดเป็นร้อยละ ๕๘.๘๑ ของจำนวนผู้มีสิทธิเลือกตั้ง ซึ่งผลการเลือกตั้งปรากฏว่า พล.ต.ท.มานิช ไกรวงศ์ ได้รับเลือกตั้งเป็นสมาชิกวุฒิสภาของจังหวัดสุราษฎร์ธานี

๔.๓ การเลือกตั้งในระดับท้องถิ่น

สรุปข้อมูลการเลือกตั้งในระดับท้องถิ่น ดังนี้

๑. ข้อมูลครบวาระขององค์กรปกครองส่วนท้องถิ่นจังหวัดสุราษฎร์ธานี ในปี ๒๕๕๔ จำนวน ๑๓ แห่ง ดังนี้

ข้อมูลการเลือกตั้งสมาชิกสภาท้องถิ่นและผู้บริหารท้องถิ่น ปี พ.ศ.๒๕๕๔ จังหวัดสุราษฎร์ธานี

ที่	ชื่อ อปท.	วันครบวาระ/ พ้นจากตำแหน่ง	จำนวนเขต เลือกตั้ง	หมายเหตุ
๑	เทศบาลนครสุราษฎร์ธานี	๔ ส.ค.๒๕๕๔	๔	
๒	เทศบาลตำบลเกาะพะงัน	๑๐ ส.ค.๒๕๕๔	๒	
๓	องค์การบริหารส่วนตำบลไชยคราม	๑๐ ส.ค.๒๕๕๔	๕	เฉพาะ นายก อบต.
๔	องค์การบริหารส่วนตำบลมะขามเตี้ย	๖ ต.ค.๒๕๕๔	๔	เฉพาะ ส.อบต.
๕	องค์การบริหารส่วนตำบลกรูด	๖ ต.ค.๒๕๕๔	๑๐	
๖	องค์การบริหารส่วนตำบลเกาะพะงัน	๖ ต.ค.๒๕๕๔	๖	เฉพาะ ส.อบต.
๗	องค์การบริหารส่วนตำบลบ้านใต้	๖ ต.ค.๒๕๕๔	๕	
๘	องค์การบริหารส่วนตำบลดอนสัก	๖ ต.ค.๒๕๕๔	๙	
๙	องค์การบริหารส่วนตำบลปากแพรก	๖ ต.ค.๒๕๕๔	๑๖	
๑๐	องค์การบริหารส่วนตำบลเขาหัวควาย	๖ ต.ค.๒๕๕๔	๔	
๑๑	องค์การบริหารส่วนตำบลท่าโรงช้าง	๖ ต.ค.๒๕๕๔	๕	
๑๒	องค์การบริหารส่วนตำบลบ้านยาง	๑๐ พ.ย.๒๕๕๔	๑๑	
๑๓	เทศบาลตำบลช้างซ้าย	๑๖ พ.ย.๒๕๕๔	๒	

ปี ๒๕๕๒ มีการเลือกตั้ง จำนวน ๙ แห่ง ๙ ครั้ง

เทศบาลเมือง ๑ แห่ง ๑ ครั้ง(เทศบาลเมืองท่าข้าม)

เทศบาลตำบล ๕ แห่ง ๕ ครั้ง

องค์การบริหารส่วนตำบล ๘๓ แห่ง ๓ ครั้ง

ปี ๒๕๕๓ มีการเลือกตั้ง ๓ แห่ง ๓ ครั้ง

เทศบาลตำบล ๑ แห่ง ๑ ครั้ง

องค์การบริหารส่วนตำบล ๒ แห่ง ๒ ครั้ง

ปี ๒๕๕๔ มีการเลือกตั้ง จำนวน ๑๓ แห่ง ๑๓ ครั้ง เทศบาลนคร ๑ แห่ง ๑ ครั้ง เทศบาล-ตำบล ๒ แห่ง ๒ ครั้ง องค์การบริหารส่วนตำบล ๑๐ แห่ง ๑๐ ครั้ง

๒. ข้อมูลการเลือกตั้งระดับท้องถิ่นที่ผ่านมา (มกราคม ๒๕๕๑ – ปัจจุบัน)

๒.๑ ข้อมูลทั่วไป

องค์กรปกครองส่วนท้องถิ่น ที่ครบวาระในปี ๒๕๕๑ และจัดให้มีการเลือกตั้งเรียบร้อยแล้ว มีจำนวน ๑๐ แห่ง ได้แก่

ลำดับที่	อปท.	อำเภอ	วันเลือกตั้ง	ผ.ถ./ส.ถ.	ผู้มีสิทธิเลือกตั้ง (คน)	ผู้มีสิทธิเลือกตั้ง	
						จำนวน (คน)	ร้อยละ
๑	ทต.ตลาดไชยา	ไชยา	๙ มีนาคม ๒๕๕๑	นายก	๓,๙๖๐	๒,๗๖๖	๖๙.๘๕
				ส.ถ. เขต ๑	๑,๙๑๙	๑,๓๓๒	๖๙.๔๑
				ส.ถ. เขต ๒	๒,๐๓๐	๑,๔๓๐	๗๐.๔๔
๒	ทต.ท่าชนะ	ท่าชนะ	๙ มีนาคม ๒๕๕๑	นายก	๒,๒๒๙	๑,๗๑๒	๗๖.๘๑
				ส.ถ. เขต ๑	๙๔๕	๗๕๑	๗๙.๔๗
				ส.ถ. เขต ๒	๑,๒๘๔	๙๖๑	๗๔.๘๔
๓	ทต.ท่าฉาง	ท่าฉาง	๙ มีนาคม ๒๕๕๑	นายก	๓,๖๙๑	๒,๖๗๗	๗๒.๕๓
				ส.ถ. เขต ๑	๑,๘๘๗	๑,๓๓๖	๗๐.๘๐
				ส.ถ. เขต ๒	๑,๘๐๔	๑,๓๓๘	๗๔.๑๗
๔	ทต.พนม	พนม	๙ มีนาคม ๒๕๕๑	นายก	๓,๔๐๙	๒,๘๗๐	๘๔.๑๙
				ส.ถ. เขต ๑	๑,๖๖๙	๑,๔๐๒	๘๔.๐๐
				ส.ถ. เขต ๒	๑,๗๓๓	๑,๔๖๒	๘๔.๓๖
๕	ทต.เคียนซา	เคียนซา	๑๒ เมษายน ๒๕๕๑	นายก	๑,๒๑๐	๑,๐๑๔	๘๓.๘๐
				ส.ถ. เขต ๑	๖๒๒	๕๑๕	๘๒.๘๐
				ส.ถ. เขต ๒	๕๘๓	๔๙๕	๘๔.๙๑
๖	ทต.ย่านดินแดง	พระแสง	๔ พฤษภาคม ๒๕๕๑	นายก	๑,๖๑๓	๑,๓๕๙	๘๔.๒๕
				ส.ถ. เขต ๑	๘๙๑	๗๖๐	๘๕.๓๐
				ส.ถ. เขต ๒	๗๑๗	๕๙๗	๘๓.๒๖
๗	ทต.บ้านตาขุน	บ้านตาขุน	๒๕ พฤษภาคม ๒๕๕๑	นายก	๑,๒๗๘	๑,๐๘๕	๘๔.๙๐
				ส.ถ. เขต ๑	๖๘๒	๕๘๖	๘๕.๙๒
				ส.ถ. เขต ๒	๕๙๖	๔๙๘	๘๓.๕๖
๘	ทต.ดอนสัก	ดอนสัก	๒๑ มิถุนายน ๒๕๕๑	นายก	๗,๗๘๕	๕,๒๑๓	๖๖.๙๖
				ส.ถ. เขต ๑	๓,๘๖๙	๒,๖๐๖	๖๗.๓๖
				ส.ถ. เขต ๒	๓,๘๘๙	๒,๕๙๐	๖๖.๖๐
๙	ทต.นาสาร	บ้านนาสาร	๑๑ พฤษภาคม ๒๕๕๑	นายก	๑๔,๐๐๒	๑๐,๖๑๔	๗๕.๘๐
				ส.ถ. เขต ๑	๔,๘๒๓	๓,๖๐๖	๗๕.๗๗
				ส.ถ. เขต ๒	๔,๕๘๕	๓,๕๒๖	๗๖.๙๐
				ส.ถ.เขต ๓	๔,๕๑๕	๓,๔๒๖	๗๕.๘๘
๑๐	อบจ.สุญ.	จังหวัดสุญ.	๒๐ เมษายน ๒๕๕๑	นายก	๖๖๒,๗๗๘	๓๕๕,๐๑๗	๕๓.๕๗
				ส.อบจ.	๖๖๒,๘๗๕	๓๕๔,๓๒๖	๕๓.๔๕

๒.๒ ปัญหาอุปสรรคที่เกิดจากการเลือกตั้งในระดับท้องถิ่น และแนวทางแก้ไข
สำนักงานท้องถิ่นจังหวัดสุราษฎร์ธานี ได้ประสานข้อมูลกับ สำนักงานคณะกรรมการการเลือกตั้งประจำจังหวัดสุราษฎร์ธานี พบปัญหาอุปสรรคในการดำเนินการเลือกตั้งระดับท้องถิ่น ดังนี้

๒.๒.๑ การสรรหา กกต.อปท. (๕ คน)

ปัญหา ไม่ค่อยมีผู้สมัคร หรือได้คนที่ไม่หลากหลาย ขาดความรู้ความสามารถด้านการจัดการเลือกตั้ง

แนวทางแก้ไข กกต.อปท. ควรเป็นบุคคลที่มาจากฝ่ายปกครอง ตำรวจ

ข้าราชการที่อยู่ในพื้นที่ และองค์กรเอกชน เป็นหลัก

๒.๒.๒ การแบ่งเขตเลือกตั้ง

ปัญหา ๑) เขต อบท. หลายแห่งมีแนวเขตไม่ชัดเจน

๒) การใช้จำนวนประชากรเป็นเกณฑ์โดยเอาจำนวนประชากรในทะเบียน

บ้านกลางทุกสำนักทะเบียนมารวมคำนวณด้วย ทำให้ไม่เหมาะสม

แนวทางแก้ไข ควรตัดยอดประชากรในทะเบียนบ้านกลางออก เหลือแต่

จำนวนประชากรจริง

๒.๒.๓ การกำหนดหน่วยเลือกตั้ง

ปัญหา ใช้เกณฑ์ประมาณ ๘๐๐ คน/หน่วยเลือกตั้ง เป็นจำนวนที่มากเกินไป

แนวทางแก้ไข ควรไม่เกิน ๖๐๐ คน/หน่วยเลือกตั้ง

๒.๒.๔ บัญชีรายชื่อ ผู้มีสิทธิเลือกตั้ง

ปัญหา รูปแบบ ขนาด แบบพิมพ์ และสดมภ์ที่ใช้กรอกข้อมูลไม่เหมาะสม

ไม่มีเส้นบรรทัด ทำให้เกิดการผิดพลาดในการกรอกข้อมูลได้ง่าย

แนวทางแก้ไข ๑) ควรปรับสดมภ์โดยเอาช่อง “สถานที่ออกบัตร” ออกไป เพราะมีช่องหมายเหตุอยู่แล้ว

๒) ควรมีเส้นบรรทัด หรือขีดกรอบช่องข้อมูลให้ชัดเจน

ปัญหา การปิดประกาศมากเกินไป ทำให้ต้องทำหลายชุด สิ้นเปลือง และทำให้ขาดความชัดเจนในชุดสำเนา

แนวทางแก้ไข ควรตัดชุดที่ติดประกาศที่ศาลากลางจังหวัด หรือ กต.จังหวัดออกไป หรือตัดชุดใดชุดหนึ่ง เพราะไม่ค่อยมีประชาชนมาดู หรือมาดูน้อยมาก

ปัญหา บัญชีผู้มีสิทธิเลือกตั้ง ยังมีปัญหาเรื่องรายชื่อตกหล่น ซ้ำซ้อน หรือมีชื่อบุคคลที่ไม่มีสิทธิเลือกตั้งปรากฏอยู่

แนวทางแก้ไข ควรปรับปรุงให้มีระบบการปิดประกาศ และตรวจสอบทาง Internet ได้

๒.๒.๕ บัตรเลือกตั้ง วัสดุอุปกรณ์

ปัญหา ต้องไปขอรับด้วยตนเอง สร้างความยุ่งยากไม่สะดวกแก่การเดินทางของผู้มารับ และสิ้นเปลืองค่าใช้จ่าย

แนวทางแก้ไข ควรกำหนดให้บริษัทไปรษณีย์ไทย จำกัด จัดส่ง โดยเก็บค่าธรรมเนียมเช่นเดียวกับบัตรเลือกตั้ง ส.ส./ส.ว. จะทำให้สะดวกและประหยัดค่าใช้จ่ายได้มากขึ้น

ปัญหา หีบบัตรเลือกตั้งและคูหา ไม่เพียงพอ ต้องไปขอยืมจากที่อื่น

แนวทางแก้ไข ควรให้ อบท. จัดหาไว้ประจำสำนักงานของตัวเอง

๒.๒.๖ กรรมการประจำหน่วยเลือกตั้ง/กรรมการนับคะแนน

ปัญหา ๑) กรรมการประจำหน่วยเลือกตั้ง ๗ คน น้อยเกินไปไม่เหมาะสมกับภารกิจ

๒) การนับคะแนนให้นับรวมที่เขตสร้างความยุ่งยาก เสียเวลา สร้างความแตกแยก ระหว่างเจ้าหน้าที่

แนวทางแก้ไข ๑) กรรมการประจำหน่วยเลือกตั้ง ควรมีจำนวน ๙ - ๑๐ คน เช่นเดียวกับการเลือกตั้ง ส.ส./ส.ว.

๒) ควรนับคะแนนที่หน่วยเลือกตั้งได้เลย โดยใช้กรรมการประจำ

หน่วยทำหน้าที่

๓) ยกเลิกผู้อำนวยการประจำหน่วยเลือกตั้ง ให้นำรวมเป็น
กรรมการประจำหน่วยเลือกตั้งเลย

๒.๒.๗ เอกสารแบบพิมพ์ต่าง ๆ

ปัญหา มีจำนวนและแบบต่าง ๆ มากเกินไป รหัสก็ไม่เหมือนกันกับของ
ส.ส./ ส.ว. สร้างความสับสนแก่ผู้ปฏิบัติ

แนวทางแก้ไข ควรลดแบบและใช้รหัสให้เหมือนกันในการเลือกตั้งทุกระดับ

๒.๒.๘ การประชาสัมพันธ์

ปัญหา การประชาสัมพันธ์มีน้อยมาก ราษฎรจะไม่ค่อยรู้ โดยเฉพาะ กกต.
เกือบไม่ให้ความสำคัญเลย

แนวทางแก้ไข ๑) กกต.กลาง ควรจะมีสปอตโฆษณา เป็นประจำต่อเนื่อง เพื่อ
กระตุ้นจิตสำนึกให้ประชาชนตระหนักถึงความสำคัญของ
การเลือกตั้งระดับท้องถิ่น

๒) อปท. ต้องประชาสัมพันธ์ให้มากขึ้น

การสร้างการเมืองสมานฉันท์ในระดับประเทศ

การที่จะทำให้การเมืองสมานฉันท์เกิดขึ้นทั้งประเทศได้มีเรื่องสองสามเรื่องที่เราทุกคนจะต้อง
ตระหนักและช่วยกันคิด ช่วยกันทำ นั่นคือ

ทำให้มีชุมชนเข้มแข็งเต็มพื้นที่ พยายามให้มีชุมชนเข้มแข็งเต็มพื้นที่ เพื่อไปต้านทานหรือ
จำกัด “ธนธิปไตย” ถ้าชุมชนเข้มแข็งเงินก็ซื้อไม่ได้ เขาเป็นตัวเขาเอง เศรษฐกิจเขาพอเพียง ไม่ขึ้นกับเงิน
เขามีเกียรติ เขามีศักดิ์ศรี คุณซื้อเขาไม่ได้ เพราะฉะนั้น การที่จะทำให้ “ธนธิปไตย” ลดลงได้ ต้องให้
ชุมชนเข้มแข็ง ถ้าจะสร้างการเมืองสมานฉันท์แล้ว ชุมชนเข้มแข็งต้องเต็มพื้นที่ทั้งในชนบทและในเมือง

ต้องหาทางควบคุม “ธนธิปไตย” ต้องหาทางควบคุม “ธนธิปไตย” จะแก้ไขรัฐธรรมนูญ
จะสร้างกฏกติกาสร้างอะไรก็ต้องทำ รัฐธรรมนูญปัจจุบันมีช่องโหว่อะไร ที่จริงเขาก็พยายามจะสร้าง แต่ว่า
เงินขนาดใหญ่เข้ามายึดกุมอำนาจทางการเมืองได้ ก็ต้องมาดูกันตรงนี้ ว่าจะต้องสร้างกฏ ประชาธิปไตย
อะไร องค์กรอิสระ ทำอย่างไรจึงจะแทรกแซงไม่ได้

การเมืองภาคประชาชนจะต้องเข้มแข็ง การเมืองภาคประชาชนจะต้องเข้มแข็ง รัฐธรรมนูญ
ฉบับปัจจุบันเป็นรัฐธรรมนูญที่คิดถึงการเมืองภาคพลเมืองมาตั้งแต่ต้น คณะกรรมการพัฒนา
ประชาธิปไตย ได้คิดกรอบของการปฏิรูปการเมืองกันขึ้น รัฐธรรมนูญฉบับปัจจุบันได้บัญญัติเกี่ยวกับการ
เมืองภาคพลเมืองไว้เยอะมากไม่ว่าจะเป็นเรื่องศักดิ์ศรีของพลเมือง เรื่องสิทธิชุมชน เรื่องการรวมตัวของ
คนเป็นเรื่องถูกต้องตามรัฐธรรมนูญมาตรา ๗๖ นอกจากนี้ ยังระบุอย่างชัดเจนด้วยว่า ต่อไปนี้ รัฐต้องส่งเสริม
การมีส่วนร่วมในการวางแผนพัฒนาเศรษฐกิจ สังคม และการเมืองของประเทศ และรัฐต้องส่งเสริม
การมีส่วนร่วมของประชาชนในการตรวจสอบการใช้อำนาจรัฐทุกระดับ อาจกล่าวได้ว่า ถ้าไม่มีการเมือง
ภาคประชาชนเสียแล้ว ต่อให้การเมืองของนักการเมืองดีเท่าไร ก็ไม่มีวันทำให้ถูกต้องได้ โดยธรรมชาติของ
คนที่มาเป็นนักการเมือง โดยธรรมชาติของโลกที่จะเอาชนะเลือกตั้ง ทำให้เขาต้องผิด ไม่มีวันจะถูกต้อง
ไปได้ถ้าปราศจากการเข้ามาตรวจสอบ กำกับดูแลของการเมืองภาคประชาชน เพราะฉะนั้น การที่จะเกิด
การเมืองสมานฉันท์ขึ้นได้ ต้องมีการเมืองภาคประชาชนที่เข้มแข็ง

ที่มา : วารสาร กกต.สุราษฎร์ธานี ประจำเดือนมกราคม ๒๕๕๔

บทที่ ๕

ทรัพยากรธรรมชาติและสิ่งแวดล้อม การใช้ที่ดิน แหล่งน้ำ และการดำเนินการ ตามนโยบายรัฐบาล

๕.๑ ด้านทรัพยากรธรรมชาติและสิ่งแวดล้อม

จังหวัดสุราษฎร์ธานีมีเนื้อที่ทั้งหมดจำนวน ๘,๑๗๔,๗๕๘.๖๑ ไร่ มีพื้นที่ป่าซึ่งกำหนดเป็นป่าสงวนแห่งชาติ จำนวน ๒๖ ป่า เนื้อที่ ๓,๖๔๑,๗๐๐.๐๐ ไร่ ในพื้นที่ส่วนนี้กรมป่าไม้ได้ส่งมอบพื้นที่ที่เป็นพื้นที่ป่าเพื่อเศรษฐกิจ (Zone E) และพื้นที่ป่าที่เหมาะสมต่อการเกษตร (Zone A) ให้ ส.ป.ก. นำไปปฏิรูปที่ดินจำนวน ๒,๐๓๔,๗๓๓.๗๕ ไร่ ทำให้ปัจจุบันยังคงเป็นป่าสงวนแห่งชาติ ที่อยู่ในความรับผิดชอบของกรมป่าไม้ จำนวน ๑,๖๐๖,๙๖๖.๒๕ ไร่ และมีพื้นที่ส่วนนี้บางส่วนยังเป็นอุทยานแห่งชาติ จำนวน ๖ แห่ง พื้นที่ป่าเตรียมการประกาศเป็นอุทยานแห่งชาติ จำนวน ๒ แห่ง เขตรักษาพันธุ์สัตว์ป่าจำนวน ๔ แห่ง เขตห้ามล่าสัตว์ป่า จำนวน ๒ แห่ง

จากการแปลภาพถ่ายทางอากาศเมื่อปี พ.ศ. ๒๕๕๑ พื้นที่ป่าของจังหวัดสุราษฎร์ธานี ในปี พ.ศ. ๒๕๕๒มีเนื้อที่ป่าคงเหลือ ๓,๘๙๓.๘๕ ตร.กม. หรือจำนวน ๒,๔๓๓,๖๕๖.๒๕ ไร่ คิดเป็น ๓๐.๒๐ เปอร์เซ็นต์ ของเนื้อที่จังหวัด

ผลการดำเนินการตรวจป้องกันและปราบปรามการบุกรุกทำลายทรัพยากรป่าไม้ ของหน่วยที่รับผิดชอบในพื้นที่สังกัดกรมป่าไม้ กรมอุทยานแห่งชาติสัตว์ป่าและพันธุ์พืช และชุดเฉพาะกิจป้องกันและปราบปรามจังหวัดสุราษฎร์ธานี ฉก.ท่าเพชร ได้ตรวจพบการกระทำผิดกฎหมายว่าด้วยป่าไม้ ประจำปีงบประมาณ พ.ศ.๒๕๕๓ รวมทั้งหมด จำนวน ๔๓๙ คดี จับกุมตัวผู้กระทำผิดได้ ๑๒๑ คน มีรายละเอียดดังนี้

๑. คดีบุกรุกพื้นที่ป่า ๓๒๐ คดี พื้นที่ป่าถูกบุกรุก รวมเนื้อที่ ๓,๖๐๒-๑-๓๖ ไร่ จับกุมตัวผู้กระทำผิดได้ ๑๒๑ คน
๒. คดีไม้หวงห้าม ๙๕ คดี ตรวจยึดไม้กระยาเลย จำนวน ๖๒๗ ท่อน ปริมาตร ๖๙๔.๑๔๕ ลบ.ม. ไม้แปรรูป จำนวน ๔,๒๘๐ แผ่น ปริมาตร ๑๕๕.๐๘๓ ลบ.ม. จับกุมผู้กระทำผิดได้ ๔๗ คน
๓. คดีสัตว์ป่า ๒๓ คดี จับกุมตัวผู้กระทำผิดได้ ๓๒ คน
๔. คดีของป่า ๑ คดี จับกุมผู้กระทำผิดได้ ๑ คน

สภาพปัญหา/สาเหตุการเกิดปัญหา

๑. การเพิ่มของประชากรทำให้ประชากรมีความต้องการที่ดินเพื่อทำกินและอยู่อาศัยเพิ่มขึ้น
๒. ปัจจัยด้านเศรษฐกิจมีการขยายตัวทางด้านเศรษฐกิจเพิ่มมากขึ้น ทำให้ประชาชนบุกรุกพื้นที่ป่าเพื่อขยายที่ดินทำกิน
๓. การบุกรุกตัดไม้ทำลายป่าของนายทุนหรือผู้มีอิทธิพล เพื่อต้องการครอบครองที่ดิน
๔. ที่ดินมีราคาสูง เป็นเหตุจูงใจให้มีราษฎรบุกรุกพื้นที่ป่าไม้ เพื่อขายให้กับนายทุน
๕. มีเจ้าหน้าที่ของรัฐกระทำผิดหรือมีส่วนร่วมในการบุกรุก ยึดถือ ครอบครองพื้นที่ป่าเสียเอง
๖. กฎหมายที่บังคับใช้ในปัจจุบันมีโทษน้อย ทำให้ผู้กระทำผิดไม่เกรงกลัว
๗. เจ้าหน้าที่ปฏิบัติงานไม่เพียงพอ งบประมาณมีจำกัด ขาดยานพาหนะ และยังขาดการมีส่วนร่วมระหว่างหน่วยงานที่รับผิดชอบพื้นที่กับหน่วยงานอื่นที่เกี่ยวข้อง
๘. ราษฎรขาดจิตสำนึกในการป้องกันและดูแลรักษา และมีส่วนร่วมในการดูแลรักษาทรัพยากรป่าไม้น้อย

๑. มาตรการป้องกันและปราบปรามการบุกรุกทำลายทรัพยากรป่าไม้

๑) จัดตั้งชุดเฉพาะกิจป้องกันและปราบปรามการบุกรุกทำลายทรัพยากรป่าไม้ โดยสนธิกำลังจากเจ้าหน้าที่ที่เกี่ยวข้อง เพื่อดำเนินการตรวจปราบปรามในพื้นที่ล่อแหลม และพื้นที่ที่มีการบุกรุกจำนวนมากอย่างต่อเนื่อง

๒) กำหนดความรับผิดชอบของเจ้าหน้าที่ที่เกี่ยวข้อง ถ้าหากพบการกระทำผิดขึ้นในพื้นที่รับผิดชอบ จะต้องมีส่วนรับผิดชอบด้วย

๒.๑ หากหมู่บ้านใดมีการบุกรุกทำลายป่าไม้เกิน ๕ ไร่ ต่อราย โดยกำนัน และผู้ใหญ่บ้านไม่ทราบเรื่อง หรือไม่ได้แจ้งข้อมูลเบื้องต้นให้หน่วยงานที่เกี่ยวข้องทราบ ถือว่าบกพร่องต่อหน้าที่ จงใจหรือปล่อยปละละเลยและไม่ปฏิบัติตามนโยบายของจังหวัด ปลัดอำเภอผู้รับผิดชอบประจำตำบล กำนัน และผู้ใหญ่บ้านเจ้าของพื้นที่จะต้องถูกคณะกรรมการสอบสวนทางวินัย

๒.๒ หากพื้นที่ป่าไม้ในความรับผิดชอบของหน่วยงานป่าไม้ถูกบุกรุกเกิน ๑๕ ไร่ต่อราย โดยผู้รับผิดชอบของหน่วยงานนั้นไม่ทราบ ถือว่าบกพร่องต่อหน้าที่ เป็นการจงใจหรือปล่อยปละละเลยและไม่ปฏิบัติตามนโยบายของจังหวัด เจ้าหน้าที่ผู้รับผิดชอบพื้นที่จะต้องถูกตั้งคณะกรรมการสอบสวนทางวินัย

๒.๓ ถ้ามีการบุกรุกตัดไม้ทำลายป่าในเขตรับผิดชอบของเขตอนุรักษ์ป่าเขตใด โดยหัวหน้าชุดเขตรับผิดชอบมิได้มีการกวดขันจับกุม ปล่อยให้ทางจังหวัดหรืออำเภอทำการจับกุม หัวหน้าชุดเขตนั้นจะต้องรับผิดชอบ ถูกตั้งคณะกรรมการสอบสวน หย่อนประสิทธิภาพ บกพร่องต่อหน้าที่ด้วย

๓) พื้นที่ป่าที่ถูกบุกรุกทำลาย และถูกจับกุมดำเนินคดี ให้พนักงานเจ้าหน้าที่ผู้มีอำนาจตามมาตรา ๒๕ แห่ง พ.ร.บ. ป่าสงวนแห่งชาติ พ.ศ. ๒๕๐๗ หรือมาตรา ๒๒ แห่ง พ.ร.บ. อุทยานแห่งชาติ พ.ศ. ๒๕๐๔ รื้อถอนสิ่งปลูกสร้าง หรือผลอาสินแล้วแต่กรณี

๒. มาตรการฟื้นฟูสภาพ ดำเนินการปลูกฟื้นฟูพื้นที่ป่าไม้ที่ถูกบุกรุกทุกแปลง และปลูกต้นไม้ในพื้นที่ต่างๆ เช่น สถานีราชการ สองข้างทาง รอบอ่างเก็บน้ำ ที่สาธารณะประโยชน์ต่างๆ

๓. มาตรการสร้างจิตสำนึกในการดูแลรักษาทรัพยากรป่าไม้ ทำการประชาสัมพันธ์เรื่องที่เกี่ยวข้องกับการป้องกัน ดูแล และรักษาทรัพยากรป่าไม้ในทุกรูปแบบ ให้ทุกองค์กรได้ทราบและให้ความร่วมมือ รวมถึงการจัดกิจกรรมรูปแบบต่าง ๆ ที่เกี่ยวข้อง

ด้านทรัพยากรน้ำและแหล่งน้ำ

น้ำผิวดิน

จังหวัดสุราษฎร์ธานีมีแหล่งน้ำธรรมชาติที่สำคัญคือ แม่น้ำตาปี คลองพุมดวง คลองแสง และมีแหล่งน้ำผิวดินอื่นๆ เช่น

- คลอง	๔๗๔ สาย
- ฝายน้ำล้น	๔๓๐ แห่ง
- อ่างเก็บน้ำ	๔๒ แห่ง
- เขื่อน	๑ แห่ง

ปัญหา

๑. มีการบุกรุกพื้นที่ต้นน้ำ กลางน้ำ และท้ายน้ำ เพื่อการขยายพื้นที่เพาะปลูกพืชเศรษฐกิจ เช่น ปาล์มน้ำมัน ยางพารา เป็นต้น ทำให้เกิดผลกระทบได้แก่ เกิดการชะล้างพังทลายของดิน เกิดตะกอนทำให้แหล่งน้ำตื้นเขิน ขาดน้ำในหน้าแล้ง มีน้ำป่า/น้ำท่วมเฉียบพลัน

๒. การบริหารจัดการทรัพยากรน้ำยังไม่มีประสิทธิภาพทำให้เกิดภาวะการณ์ขาดแคลนน้ำ อุบะภาค บริโภคในฤดูแล้ง

๓. คุณภาพน้ำในแหล่งน้ำไม่ดี จากการปนเปื้อนน้ำทิ้งจากชุมชน โรงงานอุตสาหกรรม การทำเกษตรกรรม และการขาดจิตสำนึกในการอนุรักษ์แหล่งน้ำ ทำให้ส่งผลกระทบต่อการใช้ประโยชน์ การใช้ต้นทุนสูงในการบำบัด และผลกระทบต่อสุขภาพ

แนวทางการแก้ไขปัญหา

๑. การเพิ่มประสิทธิภาพการจัดเก็บน้ำ เช่น การสร้างฝาย (Check Dam) อ่างเก็บน้ำ ระบบประปา การบริหารจัดการแหล่งน้ำขนาดกลาง และเล็ก เป็นต้น

๒. การป้องกันน้ำท่วม เช่น การทำแก้มลิง การสร้างระบบเตือนภัยในพื้นที่เสี่ยงภัย เป็นต้น

๓. การกำหนดการใช้ที่ดินเหมาะสม การทำหมุดหลักเขตลำน้ำสาธารณะเพื่อป้องกันการบุกรุก

๔. การอนุรักษ์ทรัพยากรน้ำเชิงบูรณาการ เช่น การศึกษาวางแผนแม่บทกำหนดพื้นที่ขุดลอกลำน้ำและแก้มลิง การศึกษาออกแบบรายละเอียดและก่อสร้างระบบบำบัดน้ำเสียในเขตเทศบาล การมีส่วนร่วมของทุกภาคส่วน การบังคับใช้กฎหมาย เป็นต้น

๕. การบริหารจัดการทรัพยากรน้ำแบบยั่งยืน เช่น การพัฒนาระบบข้อมูลเครือข่ายสารสนเทศ การเพิ่มความสามารถของบุคลากรในการประยุกต์ใช้ข้อมูลรีโมทเซนซิงและสารสนเทศภูมิศาสตร์ในการวางแผนและบริหารจัดการทรัพยากรน้ำ เป็นต้น

น้ำใต้ดิน

จังหวัดสุราษฎร์ธานีมีการเจาะบ่อบาดาลเป็นจำนวนมาก สำหรับใช้ในการอุปโภค บริโภค เกษตรกรรม ธุรกิจ โรงงานอุตสาหกรรม บริการ และการค้าขายน้ำบาดาล โดยเฉพาะพื้นที่อำเภอเกาะสมุย ในปี พ.ศ. ๒๕๕๔ (มกราคม ๒๕๕๔) มีจำนวนบ่อบาดาลเอกชน ๒,๗๙๒ บ่อ แยกเป็น

- ประเภทอุปโภคบริโภค ๑,๘๒๒ บ่อ
- ประเภทธุรกิจอุตสาหกรรม ๒๔๐ บ่อ
- ประเภทธุรกิจการค้า ๑๑๘ บ่อ
- ประเภทธุรกิจบริการ ๔๐๙ บ่อ
- ประเภทเกษตรกรรม ๒๐๓ บ่อ

ปัญหา

ทรัพยากรน้ำบาดาลของจังหวัดสุราษฎร์ธานี ยังไม่อยู่ในขั้นที่เป็นภาวะวิกฤต แต่พบว่ามีปัญหาด้านทรัพยากรน้ำบาดาลดังนี้

๑. คุณภาพน้ำบาดาลบางแห่งไม่สามารถนำมาใช้ในการอุปโภค-บริโภคได้ เนื่องจากมีการปนเปื้อนของฟลูออไรด์ในปริมาณสูงในพื้นที่ ๑๓ อำเภอ ได้แก่ อ.กาญจนดิษฐ์ อ.ไชยา อ.คีรีรัฐนิคม อ.เคียนซา อ.ชัยบุรี อ.ท่าฉาง อ.ท่าชนะ อ.บ้านตาขุน อ.เวียงสระ อ.บ้านนาสาร อ.พระแสง อ.พุนพิน อ.บ้านนาเดิม

๒. มีการลักลอบเจาะบ่อบาดาลโดยไม่ได้ขออนุญาต

๓. ขาดการบำรุงรักษาบ่อบาดาลเดิม ทำให้มีการเปิดพื้นที่ใหม่เพื่อทำการขุดเจาะใหม่

๔. ผู้รับจ้างเจาะบ่อบาดาลบางรายขาดมาตรฐานในการขุดเจาะ

๕. ในพื้นที่เกาะสมุย มีการเปลี่ยนมือเจ้าของบ่อและส่วนใหญ่ไม่สามารถตรวจสอบข้อมูลได้ เนื่องจากบางแห่งเป็นของชาวต่างชาติและไม่ได้อยู่ประจำในพื้นที่หรือขายให้ผู้อื่นครอบครอง ทำให้มีปัญหาต่อการจัดเก็บค่าใช้น้ำบาดาล

ข้อมูลเชิงลึก

พื้นที่ที่มีการขออนุญาตเจาะบ่อบาดาลมากที่สุดคืออำเภอเกาะสมุย เพราะประสบกับปัญหาการขาดแคลนน้ำ ทั้งในภาคของธุรกิจ โรงแรมรีสอร์ท ตลอดจนการใช้น้ำอุปโภคบริโภคภายในครัวเรือน

การแก้ไขปัญหา

เห็นควรจัดตั้งหน่วยงานย่อยประจำอำเภอเกาะสมุย เพื่อให้บริการกับผู้ประกอบกิจการ น้ำบาดาล และการตรวจสอบติดตามได้รวดเร็วยิ่งขึ้น

ด้านขยะ คุณภาพน้ำ อากาศและเสียง

๑. ขยะ

จังหวัดสุราษฎร์ธานีมีปริมาณขยะมูลฝอยรวม ๖๘๑.๓ ตันต่อวัน ในเขตเทศบาลประมาณวันละ ๓๔๐ ตัน โดยสามารถจัดเก็บขยะได้ประมาณวันละ ๕๔๕.๐๔ ตัน หรือประมาณร้อยละ ๘๐ ของปริมาณขยะที่เกิดขึ้น โดยส่วนใหญ่ปริมาณขยะมูลฝอยในเขตเทศบาลสามารถดำเนินการเก็บรวบรวมได้เฉลี่ยร้อยละ ๗๕-๑๐๐ (สนง.สิ่งแวดล้อมภาคที่ ๑๔,๒๕๕๙)

องค์กรปกครองส่วนท้องถิ่นที่มีระบบกำจัดขยะที่ถูกหลักสุขาภิบาลมีเพียงแห่งเดียว คือเทศบาลเมืองเกาะสมุย ใช้ระบบเตาเผา

สภาพปัญหา

องค์กรปกครองส่วนท้องถิ่นมีปัญหาในด้านการขาดแคลนพื้นที่ในการกำจัดขยะ เกิดปัญหาตกค้าง และไม่มีระบบบำบัดขยะที่ถูกหลักสุขาภิบาล

สาเหตุการเกิดปัญหา

เนื่องจากองค์กรปกครองส่วนท้องถิ่นยังไม่มีการบริหารจัดการขยะอย่างครบวงจร เช่น การลด แยกขยะ การมีส่วนร่วมจากชุมชน เป็นต้น

ข้อมูลเชิงลึก

๑. จากการเปรียบเทียบข้อมูลปริมาณขยะของเทศบาลหลัก ๖ เทศบาลในระหว่างในปี พ.ศ. ๒๕๔๕ พ.ศ.๒๕๔๘ และ พ.ศ.๒๕๔๙พบว่า เทศบาลที่มีแนวโน้มปริมาณขยะเพิ่มขึ้น คือ เทศบาลเมืองเกาะสมุย เทศบาลเมืองนาสาร เทศบาลตำบลท่าฉาง เทศบาลที่มีแนวโน้มปริมาณขยะลดลง ได้แก่ เทศบาลเมืองท่าข้าม เทศบาลตำบลเวียงสระ และเทศบาลตำบลดอนสัก ส่วนเทศบาลนครสุราษฎร์ธานี มีปริมาณขยะลดลงแล้วคงที่

๒. เสริมสร้างการมีส่วนร่วมของทุกภาคส่วนในการลดการคัดแยกขยะ การนำขยะกลับมาใช้ใหม่

๓. เพิ่มประสิทธิภาพในการบริหารจัดการขยะ เช่น พัฒนาศูนย์จัดการขยะรวม การแบ่งโซนพื้นที่ในการจัดการขยะ ให้ภาคเอกชนร่วมดำเนินการ เป็นต้น

๒. คุณภาพน้ำผิวดิน (แม่น้ำตาปี-พุมดวง)

จังหวัดสุราษฎร์ธานีอยู่ในเขตลุ่มน้ำขนาดใหญ่ ๓ ลุ่มน้ำ คือ

- ๑) ลุ่มน้ำตาปี มีแม่น้ำตาปีเป็นแม่น้ำสายหลักมีความยาวประมาณ ๒๓๐ กิโลเมตร
- ๒) ลุ่มน้ำพุมดวง มีคลองพุมดวงเป็นลำน้ำสายหลักมีความยาวประมาณ ๘๔ กิโลเมตร
- ๓) ลุ่มน้ำภาคใต้ฝั่งตะวันออกตอนบน ได้แก่ คลองสายต่าง ๆ ซึ่งมักเกิดขึ้นและสิ้นสุดในอำเภอท่าชนะ ท่าฉาง ไชยา กาญจนดิษฐ์ และดอนสัก

สำนักงานสิ่งแวดล้อมภาคที่ ๑๔ ได้ติดตามตรวจสอบคุณภาพน้ำของแม่น้ำตาปี-พุมดวง มีจุดตรวจสอบคุณภาพน้ำ จำนวน ๑๑ สถานี แบ่งเป็น

- แม่น้ำตาปี มีจุดตรวจสอบคุณภาพน้ำ ๔ สถานี
- แม่น้ำพุมดวงมีจุดตรวจสอบคุณภาพน้ำ ๔ สถานี
- แม่น้ำตาปี-พุมดวงบรรจบกัน ๒ มีจุดตรวจสอบคุณภาพน้ำ ๓ สถานี

สภาพปัญหา

๑. คุณภาพน้ำในแม่น้ำตาปี-พุมดวง พ.ศ.๒๕๕๐ ส่วนใหญ่อยู่ในเกณฑ์คุณภาพน้ำพอใช้ ร้อยละ ๕๖.๔ อยู่ในเกณฑ์คุณภาพดี ร้อยละ ๒๑.๘ และอยู่ในเกณฑ์คุณภาพน้ำเสื่อมโทรม และเสื่อมโทรมมาก ร้อยละ ๒๔ โดยบริเวณที่มีคุณภาพน้ำเสื่อมโทรมถึงเสื่อมโทรมมาก ได้แก่บริเวณที่น้ำไหลผ่านชุมชนเมือง และบริเวณที่มีการไหลเวียนน้ำน้อย

๒. เมื่อปี พ.ศ.๒๕๔๙ มีเรื่องร้องเรียนเกี่ยวกับปัญหาคุณภาพ น้ำเสีย ปลาตาย จำนวน ๑๐ เรื่อง พ.ศ.๒๕๕๐ จำนวน ๑๒ เรื่อง

สาเหตุของการเกิดปัญหา

๑. ปัญหาคุณภาพน้ำส่วนใหญ่จะเป็นน้ำเสียชุมชนโดย เฉพาะชุมชนเมือง
๒. ปัญหาการลักลอบปล่อยน้ำเสียของโรงงานอุตสาหกรรม
๓. ปัญหาน้ำเสียจากสารเคมีภาคการเกษตร
๔. ปัญหาการปล่อยน้ำเสียของนาุ้ง ทำให้ความหลากหลายทางชีวภาพของคลองต่างๆ

ลดลง

ข้อมูลเชิงลึก

จากการเปรียบเทียบข้อมูลคุณภาพน้ำแม่น้ำตาปี-พุมดวง ตั้งแต่ปี พ.ศ.๒๕๔๕ -๒๕๔๙ พบว่าคุณภาพน้ำมีแนวโน้มที่จะมีคุณภาพดีขึ้น แต่พบว่าแหล่งชุมชนหนาแน่นมีคุณภาพน้ำเสื่อมโทรมถึงเสื่อมโทรมมากเพิ่มขึ้น ซึ่งอาจจะเกิดจากสาเหตุหลายประการ เช่นการปนเปื้อนจากแหล่งชุมชน โรงงานอุตสาหกรรม แหล่งเกษตรกรรม เป็นต้น

ทั้งนี้บริเวณสถานีตรวจวัดที่มีแนวโน้มจะมีปัญหาคุณภาพน้ำที่ต้องเพิ่มการเฝ้าระวังและหาทางแก้ไขปัญหา ได้แก่สถานีท่าเรือบ้านดอน อ.เมืองฯ จ.สุราษฎร์ธานี สถานีคลองพระแสง เทศบาลตำบลเขาพัง อ.บ้านตาขุน จ.สุราษฎร์ธานี

แนวทางการแก้ไขปัญหา

๑. ประสานความร่วมมือหน่วยงานที่เกี่ยวข้องในการกำกับดูแลไม่ให้มีการปล่อยน้ำเสียลงสู่แหล่งน้ำ เช่น สำนักงานอุตสาหกรรมจังหวัด องค์กรปกครองส่วนท้องถิ่น เป็นต้น
๒. การเฝ้าระวังคุณภาพน้ำจากภาคส่วนต่าง ๆ เช่น เครือข่ายเฝ้าระวังคุณภาพน้ำ สำนักงานสิ่งแวดล้อมภาคที่ ๑๔ เป็นต้น
๓. การสร้างจิตสำนึกให้แก่ทุกภาคส่วนในการดูแลรักษาแหล่งน้ำ

๓. คุณภาพน้ำทะเล

จังหวัดสุราษฎร์ธานี มีแหล่งท่องเที่ยวทางทะเลหลายพื้นที่ได้แก่ เกาะสมุย เกาะพะงัน เกาะเต่า และหมู่เกาะอ่างทอง นอกจากนี้ยังเป็นแหล่งเพาะพันธุ์สัตว์น้ำ แหล่งทำประมงชายฝั่ง แหล่งประมงฟาร์ม หอยแครง หอยนางรม เป็นต้น

กลุ่มงานวิเคราะห์คุณภาพสิ่งแวดล้อม สำนักงานสิ่งแวดล้อมภาคที่ ๑๔ ร่วมกับสำนักงานเทศบาลเมืองเกาะสมุย และเครือข่ายตรวจวัดคุณภาพน้ำทะเลในบริเวณหาดท่องเที่ยวเกาะสมุย ตามโครงการติดตามตรวจสอบคุณภาพน้ำทะเลบริเวณแหล่งท่องเที่ยว จำนวน ๖ หาด คือ หาดหน้าทอน หาดแม่น้ำ หาดบางรักษ์ หาดเชิงมน หากเฉวง/เฉวงน้อย และหาดละไม จำนวน ๑๙ จุด โดยดำเนินการตรวจวัด จำนวน ๓ ครั้ง/ปี ในปี ๒๕๕๔ ดำเนินการตรวจวัดในเดือนกุมภาพันธ์ พฤษภาคม และกันยายน เพื่อติดตามแนวโน้มคุณภาพน้ำทะเลในพื้นที่เกาะสมุยว่าเป็นไปตามมาตรฐานคุณภาพน้ำทะเลหรือไม่ และคุณภาพน้ำทะเลยังเหมาะสมกับการทำกิจกรรมต่าง ๆ ของนักท่องเที่ยว รวมทั้งเป็นข้อมูลให้กับหน่วยงานที่เกี่ยวข้องในการดำเนินการจัดการคุณภาพสิ่งแวดล้อมบริเวณแหล่งท่องเที่ยวให้มีคุณภาพสิ่งแวดล้อมที่ดี และสร้างความยั่งยืนให้การท่องเที่ยวในพื้นที่เกาะสมุย

ดำเนินการตรวจวัดคุณภาพน้ำทะเล ครั้งที่ ๑/๕๔ เมื่อวันที่ ๘ กุมภาพันธ์ ๒๕๕๔ โดยดำเนินการฯ ใน ๒ ส่วน ดังนี้

๑. การตรวจวัดคุณภาพน้ำในภาคสนาม พารามิเตอร์ทั่วไป จำนวน ๙ พารามิเตอร์ ได้แก่
 - วัดอุณหภูมิ
 - น้ำมันหรือไขมันบนผิวน้ำ
 - สีกลืน
 - อุณหภูมิความโปร่งใส
 - ความเค็ม
 - ความเป็นกรด-ด่าง
 - ออกซิเจนละลาย
๒. การตรวจวิเคราะห์คุณภาพน้ำในห้องปฏิบัติการ จำนวน ๓ พารามิเตอร์ ได้แก่
 - สารแขวนลอย
 - แบคทีเรียกลุ่มโคลิฟอร์มทั้งหมด
 - แบคทีเรียกลุ่มฟีคัลโคลิฟอร์ม

ในการตรวจวัดคุณภาพน้ำทะเลในครั้งนี้ สำนักงานเทศบาลเมืองเกาะสมุยได้มีการจัดประชุมชี้แจงรายละเอียดของการดำเนินงาน เพื่อให้เครือข่ายทุกภาคส่วนได้มีความเข้าใจตรงกัน นอกจากนี้ สำนักงานสิ่งแวดล้อมภาคที่ ๑๔ ได้มีการทบทวนกระบวนการตรวจวัดคุณภาพน้ำทะเลให้กับเครือข่ายทั้งเก่าและสมาชิกเครือข่ายใหม่ ที่เข้ามาร่วมการดำเนินงาน เพื่อให้สามารถทำการตรวจวัดคุณภาพน้ำทะเลได้อย่างถูกต้อง และได้ข้อมูลคุณภาพน้ำทะเลที่มีคุณภาพตามหลักวิชาการ

๔. คุณภาพอากาศ

สภาพภูมิอากาศโดยส่วนใหญ่ของจังหวัดสุราษฎร์ธานี มีสภาพอากาศแบบมรสุมเขตร้อน อยู่ภายใต้อิทธิพลของลมมรสุมตะวันตกเฉียงใต้มาจากมหาสมุทรอินเดียคือ ระหว่างเดือนพฤษภาคม ถึงเดือนตุลาคม และลมมรสุมตะวันออกเฉียงเหนือที่พัดผ่านอ่าวไทยในช่วงเดือนพฤศจิกายน ถึงเดือนมกราคม อุณหภูมิเฉลี่ยตลอดปีประมาณ ๒๖.๓ องศาเซลเซียส (๒๕.๐-๒๗.๙) ความชื้นสัมพัทธ์ โดยเฉลี่ยตลอดปีประมาณ ๘๓% โดยสภาพภูมิอากาศของจังหวัดมี ๒ ฤดูกาล คือฤดูร้อน และ ฤดูฝน

กรมควบคุมมลพิษ ได้ทำการติดตั้งเครื่องตรวจวัดคุณภาพอากาศอัตโนมัติโดยทั่วไปในบรรยากาศ จำนวน ๑ สถานี ณ บริเวณที่ว่าการอำเภอเมือง จ.สุราษฎร์ธานี ตั้งแต่ปี พ.ศ.๒๕๔๕ และได้ดำเนินการตรวจวัดคุณภาพอากาศจากยานพาหนะ ในพื้นที่บริเวณเขตเมือง เป็นประจำทุกปี ตั้งแต่ปี พ.ศ.๒๕๔๘

คุณภาพอากาศโดยทั่วไปในบรรยากาศ

สภาพปัญหา

จากการตรวจวัดคุณภาพอากาศ ไม่มีดัชนีที่เกินเกณฑ์มาตรฐานคุณภาพอากาศ แต่ปัญหาคุณภาพอากาศส่วนใหญ่มาจากข้อมูลการร้องเรียน โดยเฉพาะเรื่องกลิ่นจากการประกอบการได้แก่ โรงงานผลิตยางพารา ฟาร์มเลี้ยงหมู ฟาร์มเลี้ยงเป็ด ไร่ ฝู่นควินจากเผาขยะ และโรงงานที่ใช้เชื้อเพลิงประเภทฟืนเป็นวัตถุดิบในการดำเนินการ โรงงานไม้แปรรูป

คุณภาพอากาศจากยานพาหนะ

สภาพปัญหา

คุณภาพอากาศจากยานพาหนะ ได้แก่รถยนต์เบนซิน รถยนต์ดีเซลรถจักรยานยนต์ พบมีดัชนีที่เกินเกณฑ์มาตรฐาน ได้แก่ ก๊าซคาร์บอนมอนนอกไซด์ ก๊าซไฮโดรคาร์บอน ปริมาณควันขาว ปริมาณควันดำ โดยส่วนใหญ่สาเหตุน่าจะมาจากสภาพของรถที่นำมาใช้มีสภาพเก่าลงทำให้การปล่อยก๊าซต่างเกินค่ามาตรฐานเพิ่มมากขึ้น ส่งผลต่อสภาพแวดล้อมภายนอก

ข้อมูลเชิงลึก

คุณภาพอากาศโดยทั่วไปในบรรยากาศ

จากผลการตรวจวัดคุณภาพอากาศ ปีพ.ศ.๒๕๔๗-๒๕๕๑ พบว่าคุณภาพอากาศได้แก่การตรวจวัดก๊าซ ก๊าซซัลเฟอร์ไดออกไซด์ (SO_๒) ก๊าซไนโตรเจนไดออกไซด์ (NO_๒) ก๊าซคาร์บอนมอนนอกไซด์ (CO) ก๊าซโอโซน (O_๓) ฝุ่นขนาดเล็กกว่า ๑๐ ไมครอน (PM_{๑๐}) อยู่ในเกณฑ์มาตรฐาน

คุณภาพอากาศจากยานพาหนะ

จากผลการตรวจวัดคุณภาพอากาศ ปี พ.ศ.๒๕๔๕๐-๒๕๕๑

๑. รถยนต์เบนซิน มีค่าของก๊าซคาร์บอนมอนนอกไซด์ เกินเกณฑ์มาตรฐานเพิ่มขึ้น จากร้อยละ ๔๒.๘๖ เป็นร้อยละ ๕๑.๐๒ และก๊าซไฮโดรคาร์บอนเกินเกณฑ์มาตรฐานเพิ่มขึ้น จากร้อยละ ๕๕.๑๐ เป็นร้อยละ ๗๓.๔๗

๒. รถจักรยานยนต์ ๒ จังหวะ มีค่าก๊าซไฮโดรคาร์บอนเกินเกณฑ์มาตรฐานเพิ่มขึ้น จากร้อยละ ๓๗.๕๐ เป็นร้อยละ ๔๒.๘๖

๓. รถยนต์ดีเซล มีปริมาณควันดำเกินเกณฑ์มาตรฐานลดลง

แนวทางการแก้ไขปัญหา

๑. ร่วมกับหน่วยงานที่เกี่ยวข้องดำเนินการเข้าไปตรวจสอบ และให้ผู้ประกอบการแก้ไขปัญหาที่เกิดขึ้น และบังคับใช้กฎหมายอย่างจริงจัง เพื่อแก้ปัญหา

๒. ให้มีการเฝ้าระวังคุณภาพอากาศ เพื่อหาแนวทางป้องกันไม่ให้คุณภาพอากาศโดยทั่วไปเกินเกณฑ์มาตรฐานที่กำหนด

๓. ให้หน่วยงานที่เกี่ยวข้องทำการเฝ้าระวัง ควบคุม และตรวจจับยานพาหนะที่ปล่อยก๊าซ ควันขาว ควันดำ เกินค่ามาตรฐาน และห้ามใช้จนกว่าจะปรับปรุงแก้ไขจนแล้วเสร็จ

๕. เสี่ยง

กรมควบคุมมลพิษ ได้ทำการตรวจวัดเสียงโดยทั่วไปริมเส้นทางจราจร ณ ที่ว่าการอำเภอเมืองสุราษฎร์ธานี เมื่อปี พ.ศ.๒๕๓๘-๒๕๔๘ และในปี พ.ศ.๒๕๕๐ ได้ทำการตรวจวัดเสียงจากยานพาหนะใช้งาน ในเขตเมือง ณ บริเวณหน้าศาลากลางจังหวัดสุราษฎร์ธานี หน้าสถานีขนส่งจังหวัดสุราษฎร์ธานี หน้าห้างเทสโก้โลตัส หน้าวิทยาลัยอาชีวศึกษาสุราษฎร์ธานี

สภาพปัญหา

เสี่ยงจากการจราจรจากการตรวจวัด รถยนต์เบนซิน รถยนต์ดีเซลรถจักรยานยนต์ ยังมีค่าที่เกินมาตรฐาน และรถที่มีเสียงเกินค่ามาตรฐานโดยส่วนใหญ่คือรถบรรทุก นอกจากนี้ยังมีปัญหาจากรถรื่องเรียนบ้างเล็กน้อย

สาเหตุของปัญหา

โดยส่วนใหญ่ผู้ใช้รถ จะไม่ค่อยใส่ใจและดูแลสภาพรถจึงทำให้ ส่งผลต่อสภาพแวดล้อมภายนอก

ข้อมูลเชิงลึก

ระดับเสียงโดยริมเส้นทางจราจร

ผลการตรวจวัดระดับเสียงริมเส้นทางจราจร ตั้งแต่ปี พ.ศ.๒๕๓๘-๒๕๔๘ พบว่าระดับเสียงเฉลี่ยสูงสุดอยู่ที่ ระดับ ๖๑.๒๗ เดซิเบลเอ ซึ่ง ไม่เกินค่ามาตรฐานคุณภาพเสียงโดยทั่วไป ที่ ๗๐ เดซิเบลเอ

ระดับเสียงจากยานพาหนะใช้งาน

ผลการตรวจวัดระดับเสียงจากยานพาหนะใช้งาน ตั้งแต่ปีพ.ศ.๒๕๓๘-๒๕๕๐ ได้ทำการตรวจวัดจากรถยนต์เบนซิน รถจักรยานยนต์ รถยนต์ดีเซล ระยะห่างจากปลายท่อไอเสีย ที่ระยะ ๐.๕ เมตร พบว่า รถทุกประเภทมีระดับเสียงที่เกินค่ามาตรฐาน ที่ ๑๐๐ เดซิเบลเอ และมีแนวโน้มที่จะเพิ่มขึ้น

แนวทางการแก้ไขปัญหา

๑. ให้หน่วยงานที่เกี่ยวข้องดำเนินการ ตรวจสอบ และบังคับใช้กฎหมายอย่างจริงจัง เพื่อแก้ปัญหา
๒. ให้มีการเฝ้าระวังระดับเสียง ไม่ให้เกินเกณฑ์มาตรฐานที่กำหนด เพื่อไม่ส่งผลกระทบต่อ

๕.๒ แหล่งน้ำเพื่อการเกษตร

ทรัพยากรน้ำ

น้ำเป็นทรัพยากรธรรมชาติที่ประชาชนคนไทยมีความผูกพันอย่างลึกซึ้งกว่าชนเผ่าอื่นๆ ทั้งนี้ เพราะน้ำนอกจากจะเป็นส่วนประกอบของร่างกายและเป็นสิ่งจำเป็นต่อการดำรงชีวิตแล้ว น้ำยังเป็นส่วนหนึ่งของชนบทธรรมนิยมประเพณี โดยอาจพูดได้ว่าชีวิตคนไทยผูกพันกับน้ำตั้งแต่เกิดจนตาย เช่น การตัดผมไฟเด็กแล้วนำไปลอยน้ำ การทำบุญกรวดน้ำ ประเพณีลอยกระทง สงกรานต์ และการ รดน้ำผู้เสียชีวิต เป็นต้น ในอดีตประเทศไทย ได้ชื่อว่าเป็นอู่ข้าวอู่น้ำ แต่ปัจจุบันคำว่าอู่น้ำต้องเปลี่ยนหรือลบทิ้ง เพราะน้ำได้กลายเป็นทรัพยากรที่ขาดแคลน ตัวอย่างเช่น ในปี ๒๕๔๔ ซึ่งปัญหาการขาดแคลนน้จะรุนแรงขึ้น หากเราไม่สามารถจะปรับเปลี่ยนการบริหารและการจัดการทรัพยากรน้ำของเรา

ภัยร้ายแรงที่จะตามมาก็คือ ประเทศไทยจะไม่สามารถรักษาระดับการขยายตัวทางเศรษฐกิจในปัจจุบัน อันหมายถึงผลกระทบต่อรายได้และความอยู่ดีกินดีของประชาชนคนไทยต่อไปได้ ทั้งนี้ เพราะในอนาคตสงครามที่เอาชนะด้วยอาวุธคงจะเกิดได้ยาก แต่ความอยู่รอดและการพัฒนาของแต่ละประเทศจะขึ้นอยู่กับการแข่งขันทางเศรษฐกิจ การแข่งขันทางเศรษฐกิจขึ้นอยู่กับความสามารถในการแข่งขันกันค้าขาย ประเทศใดสามารถค้าขายได้ดีกว่าก็จะนำความร่ำรวยมาสู่ประเทศและประชาชน การค้าขายนั้นจำเป็นต้องผลิตสินค้าเพื่อขาย น้ำเป็นปัจจัยสำคัญในขบวนการผลิตสินค้า เช่น การเพาะปลูก การอุตสาหกรรม การท่องเที่ยว เป็นต้น ดังนั้นน้ำนอกจากจำเป็นต่อการดำรงชีวิตแล้ว ยังเป็นทรัพยากรที่สำคัญยิ่งในขบวนการผลิตสินค้า ซึ่งมีผลโดยตรงต่อการพัฒนาเศรษฐกิจและสังคมของประเทศ

สถานภาพทรัพยากรน้ำ

จังหวัดสุราษฎร์ธานีมีเนื้อที่ประมาณ ๑๓,๐๗๙.๖๑ ตารางกิโลเมตร หรือ ๘,๑๗๔,๗๕๘.๖๑ ไร่ เป็นพื้นที่การเกษตรประมาณ ๓,๙๗๙,๘๕๔.๙๐ ไร่ คิดเป็น ๔๘.๖๘% ของพื้นที่ทั้งหมด พืชเศรษฐกิจที่สำคัญของจังหวัดที่มีการเพาะปลูกมาก ได้แก่ ยางพารา ปาล์มน้ำมัน มะพร้าว เงาะ ทุเรียน กาแฟ เป็นต้น พื้นที่ของจังหวัดสุราษฎร์ธานีตั้งอยู่ในเขต ๓ ลุ่มน้ำ คือลุ่มน้ำตาปี (มีอ.ชัยบุรี, อ.พระแสง, อ.บ้านนาเดิม, อ.บ้านนาสาร, อ.เวียงสระ, อ.เคียนซา, อ.พนม, อ.พุนพิน, อ.บ้านตาขุน, อ.คีรีรัฐนิคม , อ.วิภาวดี และ อ.เมืองสุราษฎร์ธานี) ลุ่มน้ำภาคใต้ฝั่งตะวันออก(มี อ.ท่าชนะ, อ.ท่าฉาง, อ.ไชยา, อ.กาญจนดิษฐ์, อ.ดอนสัก, อ.เกาะสมุย และ อ.เกาะพะงัน) และลุ่มน้ำภาคใต้ฝั่งตะวันตก(บางส่วน) ปริมาณฝนเฉลี่ยประมาณ ๑,๖๐๐ มม.ต่อปี แต่ปริมาณฝนที่ตกนี้ บางส่วนจะระเหยกลับไปในบรรยากาศบางส่วนถูกพืชดูดไปใช้ บางส่วนไหลลงสู่ทะเล และส่วนใหญ่จะซึมลงสู่ใต้ดิน

จากการพัฒนาทรัพยากรน้ำในอดีตจนถึงปัจจุบัน กรมชลประทานได้ดำเนินการพัฒนาแหล่งน้ำทั้งในลุ่มน้ำตาปี และลุ่มน้ำภาคใต้ฝั่งตะวันออก และลุ่มน้ำภาคใต้ฝั่งตะวันตก มีการก่อสร้างทั้งโครงการชลประทานขนาดใหญ่ ขนาดกลางและขนาดเล็ก โครงการขุดลอกหนองน้ำและคลองธรรมชาติ งานศูนย์บริการเกษตรกรเคลื่อนที่ สระเก็บน้ำในไร่นา โครงการสูบน้ำด้วยไฟฟ้า จำนวน ๒,๓๓๒ โครงการ สามารถเก็บกักน้ำได้ประมาณ ๒๙.๒๓ ล้าน ลบ.ม.ช่วยเหลือพื้นที่ชลประทานได้ ๓๖๓,๖๔๔ ไร่

ยุทธศาสตร์การพัฒนาแหล่งน้ำและจัดการน้ำของโครงการชลประทานสุราษฎร์ธานี

๑. แผนการจัดการน้ำเพื่ออุปโภค-บริโภค เลี้ยงสัตว์ ประปาหมู่บ้าน
๒. แผนจัดการน้ำเพื่อการเกษตร
๓. แผนจัดการน้ำเพื่ออุตสาหกรรม
๔. แผนจัดการน้ำเพื่อบรรเทาอุทกภัย
๕. แผนจัดการน้ำเพื่อการท่องเที่ยว

ปัญหาการขาดแคลนน้ำ

ปัญหาการขาดแคลนน้ำ เกิดจากการเปลี่ยนแปลงทางด้านสังคมและเศรษฐกิจของประเทศ ปัญหาหลักๆมีดังนี้

การเติบโตของประชากร การเพิ่มของประชากรทำให้มีความต้องการใช้น้ำมากขึ้น ทั้งในด้านอุปโภค-บริโภคและการเกษตร ความต้องการใช้น้ำจะเพิ่มขึ้นตลอดเวลาตราบเท่าที่ประชากรเพิ่มขึ้นทุกปีเช่นกัน

การขยายตัวทางเศรษฐกิจที่ค่อนข้างรวดเร็ว อันสืบเนื่องจากการพัฒนาทางอุตสาหกรรม ความต้องการใช้น้ำของโรงงานต่างๆได้เพิ่มขึ้นอย่างรวดเร็ว การที่เศรษฐกิจของประเทศดีขึ้นยังมีส่วนทำให้พฤติกรรมการใช้น้ำของคนในเขตเมืองปรับเปลี่ยนไปในทางฟุ่มเฟือยขึ้น เช่น คนในเมืองจะใช้น้ำมากกว่าคนในเขตอื่น เพราะมีการใช้น้ำในด้านอื่นๆนอกจากที่จำเป็นต่อการดำรงชีวิต เช่น น้ำเพื่อล้างรถยนต์ น้ำเพื่อรดสนามหญ้าและแปลงดอกไม้ ใช้เครื่องสุขภัณฑ์ที่ใช้น้ำมาก เป็นต้น

ความเสื่อมโทรมของสภาพสิ่งแวดล้อมเริ่มด้วยป่าไม้ถูกทำลายไปทำให้พื้นผิวดินขาดฟองน้ำธรรมชาติ ซึ่งทำหน้าที่อ่างเก็บน้ำธรรมชาติ น้ำฝนตกลงมาไหลลงทะเลหมด ไม่มีไว้ใช้ในฤดูแล้ง ซ้ำยังทำให้เกิดปัญหาน้ำท่วมฉับพลัน ต่อมาก็คือการทิ้งน้ำเสียลงในแหล่งน้ำธรรมชาติ ทำให้น้ำในลำคลองเน่าเสียไม่สามารถนำมาใช้ประโยชน์ได้ นอกจากนี้ยังต้องระบายน้ำจากเขื่อนเพื่อไล่น้ำเสียเหล่านี้

การใช้น้ำอย่างไม่มีประสิทธิภาพ เกษตรกรซึ่งเป็นผู้ใช้น้ำรายใหญ่ยังใช้น้ำอย่างไม่มีประสิทธิภาพ เนื่องจากสาเหตุสองประการคือ ขาดระบบและอุปกรณ์การส่งน้ำที่ประหยัดและทันสมัย และขาดความรู้ในการใช้น้ำที่ถูกหลักวิชาการ ในขณะที่เดียวกันประชาชนในเมืองก็มีการใช้น้ำอย่างฟุ่มเฟือยไร้ประสิทธิภาพดังได้กล่าวมาแล้ว

การเจริญเติบโตทางการท่องเที่ยวจังหวัดสุราษฎร์ธานี มีแหล่งท่องเที่ยวที่มีชื่อเสียงทั่วโลก เช่น เกาะสมุย เกาะพะงัน ซึ่งแต่ละปีมีนักท่องเที่ยวทั้งชาวไทยและชาวต่างประเทศเดินทางมาเที่ยวกันเป็นจำนวนมาก มีการใช้น้ำสำหรับการอุปโภค-บริโภค เป็นจำนวนมาก

โดยสรุปจะเห็นว่าปัญหาที่กล่าวมาทั้งหมดเกิดจากผลการกระทำของคนทั้งนั้น คนหรือพวกเราเป็นผู้สร้างปัญหาขึ้น ธรรมชาติมิได้เป็นตัวปัญหา ดังนั้นการที่จะแก้ไขปัญหาก็ขึ้นอยู่กับคนขึ้นอยู่กับการจัดระบบการบริหารและจัดการทรัพยากรน้ำอย่างมีประสิทธิภาพ

แนวทางแก้ไขปัญหา

แนวทางในการพัฒนาทรัพยากรน้ำเพื่อให้การพัฒนาจังหวัดดำเนินการต่อไปได้ คงต้องเน้นในหลักการพัฒนาแบบยั่งยืน ซึ่งหมายถึงการจัดการและการบริหารอย่างมีประสิทธิภาพ คงต้องยอมรับกันในขั้นนี้ว่าการบริหารทรัพยากรน้ำของประเทศที่ผ่านมาประสบความสำเร็จในระดับหนึ่ง

แต่จากการเปลี่ยนแปลงที่รวดเร็ว คู่กับการขยายตัวทางเศรษฐกิจของประเทศ ระบบการจัดการและการบริหารเริ่มมีปัญหาและข้อบกพร่องที่จำเป็นต้องเร่งแก้ไข เพื่อให้สามารถตอบสนองการพัฒนาในอนาคต

ทบทวนนโยบายและแผนการพัฒนาทรัพยากรน้ำทุกระดับ เพื่อจะได้กำหนดนโยบายและแผนที่เหมาะสมต่อไป ภาคการใช้น้ำเพื่อการเกษตร ภาคการใช้น้ำเพื่อการอุปโภค-บริโภค ภาคการใช้น้ำเพื่อการอุตสาหกรรม เป็นต้น มีการแบ่งสรรน้ำ มีการเก็บค่าน้ำ ในส่วนของแผนต้องยึดถือแผนลุ่มน้ำในการพิจารณากำหนดแผนย่อยหรือโครงการ ต้องมีการศึกษาศักยภาพของลุ่มน้ำทุกลุ่มน้ำและกำหนดแผนการจัดสรรน้ำให้แก่ภาคต่างๆให้เหมาะสม จากนั้นจึงกำหนดความสำคัญก่อนหลังของโครงการต่างๆให้สอดคล้องกัน

ปรับปรุงโครงสร้างองค์กรที่เกี่ยวข้องกับการพัฒนาทรัพยากรน้ำ ซึ่งขณะนี้ยังไม่เสร็จ ทำให้เกิดปัญหาความซ้ำซ้อนของภาระหน้าที่และพื้นที่ปฏิบัติ อีกทั้งยุ่งยากในการประสานงาน

ทบทวนบรรดากฎหมายที่เกี่ยวข้องกับเรื่องน้ำที่อยู่ภายใต้การดูแลของหน่วยงานต่างๆเพื่อปรับปรุงให้สอดคล้องกัน และให้มีแนวทางการบังคับใช้ที่มีประสิทธิภาพและเป็นธรรม

ประชาสัมพันธ์ให้ประชาชนเข้าใจถึงสถานะภาพของการพัฒนาทรัพยากรน้ำของประเทศ พร้อมกับส่งเสริมสนับสนุนให้ประชาชนมีส่วนร่วมในขบวนการตัดสินใจและร่วมมือในการประหยัดน้ำ

โดยสรุป การพัฒนาแหล่งน้ำยังมีความจำเป็นจะต้องดำเนินการต่อไป แต่จะต้องมีการบริหารจัดการน้ำให้เกิดประโยชน์สูงสุด โดยการให้ผู้ใช้้ทุกภาคมีส่วนร่วมในการกำหนดวิธีการใช้น้ำ

๕.๓ การใช้ที่ดิน ปัญหาการบุกรุกและการออกเอกสารสิทธิ

๑. ที่ดินที่นำมาปฏิรูปที่ดิน

เป็นที่ดินของรัฐประเภทต่างๆ ที่มีราษฎรครอบครองทำประโยชน์ / อยู่อาศัย และหน่วยงานซึ่งรับผิดชอบดูแลพื้นที่ ได้ส่งมอบให้กระทรวงเกษตรและสหกรณ์ นำไปตราพระราชกฤษฎีกา กำหนดเป็นเขตปฏิรูปที่ดิน

ในท้องที่จังหวัดสุราษฎร์ธานี มีพื้นที่ดำเนินการปฏิรูปที่ดินประมาณ ๑,๙๑ ล้านไร่ ประกอบด้วยที่ดินของรัฐ ๔ ประเภท ได้แก่

- ๑.๑ ที่สาธารณประโยชน์ที่ราษฎรเลิกใช้ประโยชน์ร่วมกัน
- ๑.๒ ที่ราชพัสดุ
- ๑.๓ ที่จำแนกออกจากเขตป่าไม้ถาวร
- ๑.๔ ที่ดินในเขตป่าสงวนแห่งชาติที่เสื่อมสภาพ

ผลการจัดที่ดิน : การออกหนังสืออนุญาตให้เข้าทำประโยชน์ในเขตปฏิรูปที่ดินให้แก่

เกษตรกร

ตั้งแต่ปี ๒๕๓๒ - ปัจจุบัน ได้ดำเนินการสำรวจรังวัด สอบสวนสิทธิ เจรจากระจายสิทธิ การถือครอง และจัดที่ดินทำกินให้แก่เกษตรกร (มอบหนังสืออนุญาตให้เข้าทำประโยชน์ในเขตปฏิรูปที่ดิน : ส.ป.ก.๔-๐๑) ในพื้นที่เขตปฏิรูปที่ดิน ๗๑ ตำบล ๑๖ อำเภอ มีเกษตรกรที่ได้รับสิทธิเข้าทำประโยชน์แล้ว จำนวน ๖๓,๕๗๐ ราย รวมเนื้อที่ทั้งหมดประมาณ ๑,๑๔๐,๘๗๐ ไร่ (รายละเอียดตามตารางที่แนบ)

ข้อมูลด้านอื่น ๆ : สำนักงานการปฏิรูปที่ดินจังหวัดสุราษฎร์ธานี

๑. ข้อมูลพื้นที่ดำเนินการปฏิรูปที่ดินและจัดที่ดินแก่เกษตรกรในเขตปฏิรูปที่ดินจังหวัดสุราษฎร์ธานี
ถึงวันที่ ๓๐ พฤศจิกายน ๒๕๕๓

อำเภอ	ตำบล	ท้องที่ ดำเนินการ(หมู่บ้าน)	มอสิทธิการทำประโยชน์แก่เกษตรกร(ส.ป.ก.๔-๐๑)	
			ราย	ไร่
๑๖	๗๑	๔๙๒	๖๓,๕๗๐	๑,๑๔๐,๘๗๐
กาญจนดิษฐ์	กรูด	๑,๒,๕,๖,๗,๘,๙,๑๐,๑๑	๑,๐๒๖	๑๖,๒๑๗
กาญจนดิษฐ์	คลองสระ	๑-๑๐	๑,๖๗๖	๒๖,๕๖๒
กาญจนดิษฐ์	ช้างขวา	๓,๕,๘,๑๐,๑๒	๕๙๙	๑๐,๙๖๙
กาญจนดิษฐ์	ช้างซ้าย	๑-๑๒	๒,๓๕๓	๔๐,๓๔๘
กาญจนดิษฐ์	ท่าอู่แท	๑,๓-๑๓	๑,๙๔๒	๒๘,๑๙๖
กาญจนดิษฐ์	ทุ่งรัง	๑,๓-๕,๑๐	๔๗๐	๑๐,๖๒๖
กาญจนดิษฐ์	ป่าร้อน	๑-๙	๑,๗๒๔	๒๘,๗๕๕
กาญจนดิษฐ์	พลายวาส	๗,๘	๔๒	๖๑๑
รวม	๘	๖๔	๙,๘๓๒	๑๖๒,๒๘๔
คีรีรัฐนิคม	ถ้ำสิงขร	๑,๕-๑๐	๑,๐๒๕	๒๔,๖๖๘
คีรีรัฐนิคม	บ้านทำเนียบ	๑-๙	๒,๖๐๖	๕๔,๖๙๔
คีรีรัฐนิคม	ย่านยาว	๒-๓,๕-๗,๙-๑๐	๓๙๖	๕,๗๖๐
รวม	๓	๒๓	๔,๐๒๗	๘๕,๑๒๒
เคียนซา	เขาตอก	๑,๓-๖	๕๕๒	๘,๑๔๗
เคียนซา	เคียนซา	๑-๕,๗,๑๓	๕๕๔	๑๑,๒๐๐
เคียนซา	บ้านเสด็จ	๑-๑๗	๕,๘๐๒	๑๑๑,๕๑๖
เคียนซา	พ่วงพรมคร	๑-๑๓	๒,๑๙๖	๓๙,๔๖๗
เคียนซา	อรัญคามวารี	๑-๕	๔๖๔	๙,๐๐๗
รวม	๕	๔๗	๙,๕๖๘	๑๗๙,๓๓๗
ชัยบุรี	คลองน้อย	๒-๔,๖-๑๐	๗๗๑	๑๓,๙๘๑
ชัยบุรี	ชัยบุรี	๑-๑๐	๗๙๘	๑๕,๐๔๒
ชัยบุรี	ไทรทอง	๑-๒,๔-๙	๑,๓๘๒	๒๔,๗๗๔
ชัยบุรี	สองแพรก	๓-๔,๖,๗,๙	๖๒๐	๑๑,๔๖๑
รวม	๔	๓๑	๓,๕๗๑	๖๕,๒๕๘
ไชยา	ปากหมาก	๑-๖,๑๔	๑,๕๐๘	๓๑,๔๖๐
ไชยา	ป่าเว	๑-๓,๕-๖	๒๑๑	๔,๕๐๘
ไชยา	โมถ่าย	๑-๖	๘๓๕	๑๗,๗๗๗
ไชยา	เลม็ด	๖	๑๒	๓๑๙
ไชยา	เวียง	๑,๓,๕	๗๒	๑,๑๓๖
รวม	๕	๒๒	๒,๖๓๘	๕๕,๒๐๐
ดอนสัก	ดอนสัก	๑,๙,๑๒	๑๐๓	๒,๓๑๒
ดอนสัก	ปากแพรก	๑-๖,๘-๑๗	๒,๔๑๓	๓๒,๘๐๗
รวม	๒	๑๙	๒,๕๑๖	๓๔,๑๑๙
ท่าฉาง	คลองไทร	๓-๔,๖,๘-๑๑	๘๗๔	๒๐,๓๒๙
ท่าฉาง	ท่าเคย	๔-๕,๗-๑๑	๗๗๗	๑๖,๓๘๕
ท่าฉาง	เสวีียด	๓-๔,๖,๙	๗๐	๑,๔๕๔
รวม	๓	๑๘	๑,๗๒๑	๓๘,๑๖๘

อำเภอ	ตำบล	ท้องที่ ดำเนินการ(หมู่บ้าน)	มอสิทธิการทำประโยชน์แก่เกษตรกร(ส.ป.ก.๔-๐๑)	
			ราย	ไร่
ท่าชนะ	คลองพา	๑,๔-๑๓	๒,๑๑๔	๓๘,๙๑๔
ท่าชนะ	คันตุลี	๔-๕,๗-๑๔	๑,๑๙๕	๒๗,๒๗๒
ท่าชนะ	ท่าชนะ	๘-๑๐	๑๙๔	๒,๔๓๐
ท่าชนะ	ประสงค์	๓๔,๖,๘,๙,๑๑-๑๗,๑๙-๒๓	๑,๙๘๘	๓๙,๙๐๐
ท่าชนะ	สมอทอง	๒-๖,๘-๑๑,๑๙	๑,๐๙๕	๒๔,๗๒๒
รวม	๕	๖๑	๖,๕๘๖	๑๓๓,๒๓๘
บ้านตาขุน	เขาวง	๒,๔	๘	๑๒๘
รวม	๑	๒	๘	๑๒๘
บ้านนาเดิม	ทรัพย์ทวี	๑-๖	๘๓๓	๑๒,๔๑๑
บ้านนาเดิม	นาใต้	๑-๒,๕-๗,๙,๑๒	๑,๖๖๑	๒๓,๖๙๕
บ้านนาเดิม	บ้านนา	๑-๓,๕-๑๐	๑,๖๖๑	๒๓,๖๙๕
รวม	๓	๒๒	๒,๘๙๖	๔๑,๘๐๑
บ้านนาสาร	คลองปราบ	๕	๑๔๙	๑,๘๔๒
บ้านนาสาร	ท่าชี	๑,๓,๕,๖	๖๑๒	๗,๖๖๖
บ้านนาสาร	ทุ่งเตา	๑,๓,๕,๖	๒๔๕	๓,๓๐๑
บ้านนาสาร	ทุ่งเตาใหม่	๑-๕,๗	๗๑๐	๑๐,๒๙๒
บ้านนาสาร	นาสาร	๑,๒,๖,๘	๒๐๗	๒,๐๗๔
บ้านนาสาร	น้ำพุ	๑,๒,๕,๖	๕๓๖	๖,๔๕๖
บ้านนาสาร	พรุพี	๔,๕,๗	๒๙๕	๓,๓๑๒
บ้านนาสาร	เพิ่มพูนทรัพย์	๑-๓,๖,๗,๑๖	๒๑๙	๒,๗๑๐
บ้านนาสาร	ลำพูน	๒-๓,๖-๗	๑๐๐	๙๐๑
รวม	๙	๓๖	๓,๐๗๓	๓๘,๕๕๔
พนม	คลองชะอุ่น	๒,๔,๗-๑๒	๑,๑๙๖	๑๘,๔๓
พนม	คลองศก	๑,๗-๘	๑๘๓	๒,๑๕๒
พนม	ต้นยวน	๕,๗-๙,๑๑-๑๒,๑๖,๑๙	๒,๒๐๗	๔๘,๓๑๖
รวม	๓	๑๙	๓,๕๘๖	๖๘,๕๑๑
พระแสง	ไทรซิง	๑-๘,๑๐-๑๑	๑,๗๖๕	๓๒,๔๓๐
พระแสง	ไทรโสภา	๑-๔,๖-๘,๑๐	๑,๒๓๑	๒๗,๒๖๕
พระแสง	บางสวรรค์	๑-๑๔	๒,๐๕๖	๓๔,๐๘๕
พระแสง	สาคุ	๑-๔,๖-๗,๙,๑๑-๑๒	๖๘๒	๑๒,๐๒๙
พระแสง	สินเจริญ	๓-๗,๙-๑๐	๗๐๑	๙,๔๓๐
พระแสง	สินปุน	๓,๕,๗,๙	๑๔๖	๒,๗๓๕
พระแสง	อี่ปัน	๑-๗,๙-๑๒	๗๖๘	๑๑,๗๐๕
รวม	๗	๖๓	๗,๗๓๙	๑๓๕,๒๙๖
พุนพิน	กรูด	๑-๖	๗๕๗	๑๕,๔๒๙
พุนพิน	ตะปาน	๑-๖,๘,๑๔	๖๘๐	๑๓,๐๙๔
พุนพิน	ท่าโรงช้าง	๑,๓,๕	๑๔๖	๒,๒๗๕
พุนพิน	ท่าสะท้อน	๑,๒,๕,๖	๓๕๔	๖,๖๐๓
พุนพิน	บางอน	๖-๘,๑๐-๑๑	๒๗๖	๑๒,๐๐๖

อำเภอ	ตำบล	ท้องที่ ดำเนินการ(หมู่บ้าน)	มอสิทธิการทำประโยชน์แก่เกษตรกร(ส.ป.ก.๔-๑๑)	
			ราย	ไร่
พุนพิน	บางเดือน	๑-๕	๕๙๘	๒,๐๐๖
พุนพิน	บางมะเดื่อ	๒,๔-๖	๕๔๗	๑๐,๕๔๕
พุนพิน	มะลวน	๑,๖,๘-๙	๖๔๖	๑๔,๔๓๑
รวม	๘	๓๙	๔,๕๐๑	๘๐,๐๐๔
เมืองสุราษฎร์ธานี	ขุนทะเล	๒,๘,๑๐	๒๑๓	๓,๕๓๓
เมืองสุราษฎร์ธานี	วัดประดู่	๕,๖,๙	๒๙๙	๕,๑๖๙
รวม	๒	๖	๕๑๒	๘,๗๐๒
เวียงสระ	คลองฉนวน	๓,๖,๑๐	๑๓๘	๑,๕๑๘
เวียงสระ	ทุ่งหลวง	๓,๔,๕,๘	๑๙๖	๒,๖๓๒
เวียงสระ	บ้านส้อง	๑๓,๕,๘,๑๐,๑๒-๑๔,๑๖-๑๗	๙๕๙	๑๑,๒๗๔
รวม	๓	๒๐	๑,๒๙๓	๑๕,๔๒๔

(๑) เขตดำเนินการปฏิรูปที่ดิน ตามพระราชกฤษฎีกากำหนดเขตที่ดินเขตปฏิรูปที่ดิน

ข้อ ๒ ปัญหาผู้ถือครองที่ดินแปลงใหญ่ในเขตปฏิรูปที่ดิน และการดำเนินการแก้ไขปัญหา

กรณีผู้ถือครองและทำประโยชน์ที่ดินแปลงใหญ่ในเขตปฏิรูปที่ดินโดยมิชอบหรือไม่มีสิทธิใด ๆ ในที่ดินตามกฎหมาย นั้น สำนักงานการปฏิรูปที่ดินเพื่อเกษตรกรรม(ส.ป.ก.) กำหนดแนวทางดำเนินการ เพื่อให้ผู้ถือครองที่ดินส่งมอบที่ดินคืนแก่ ส.ป.ก. เพื่อนำไปจัดสรรให้แก่เกษตรกร/ราษฎร ผู้ไร้ที่ดินทำกิน และประสงค์จะประกอบอาชีพเกษตรกรรมต่อไป ดังนี้

๑. ใช้มาตรการเจรจา เช่น การเจรจาชดเชยผลอาสิน
๒. ใช้มาตรการทางกฎหมาย
 - ๒.๑ คำสั่งทางปกครอง
 - ๒.๒ ดำเนินคดีแพ่ง
 - ๒.๓ ดำเนินคดีอาญา

การดำเนินการกรณีที่ดินแปลงใหญ่ในเขตปฏิรูปที่ดินจังหวัดสุราษฎร์ธานี ส.ป.ก. ได้ดำเนินการตามมาตรการดังกล่าวข้างต้น จำนวน ๗ ราย รวมเนื้อที่ ๘,๖๐๑-๐-๔๒ ไร่ ปรากฏตามบัญชีรายชื่อผู้ถือครองแปลงใหญ่ตามตารางที่แนบท้ายนี้

**บัญชีรายชื่อผู้ถือครองที่ดินแปลงใหญ่ ในเขตปฏิรูปที่ดิน
ที่อยู่ระหว่างดำเนินการตามมาตรการเจรจาและมาตรการทางกฎหมาย**

ลำดับ	ผู้ถือครอง	เนื้อที่ถือครอง (ไร่-งาน-วา)	ที่ตั้งที่ดิน		การดำเนินการทาง กฎหมาย	หมายเหตุ
			อำเภอ	ตำบล		
๑	บริษัท จิวกิงจ๊วยพัฒนา จำกัด	๑,๐๕๑-๒-๗๙	ชัยบุรี	ไทรทอง	คดีแพ่งและฟ้องขับไล่	พื้นที่บางส่วนประมาณ ๑๔๔-๓-๘๓ ไร่ อยู่ใน จ.กระบี่
๒	บริษัท รวมชัยปาล์มทอง จำกัด (นายเกษม เจริญพานิช กับพวก)	๑,๗๔๙-๑-๒๔	ชัยบุรี	ไทรทอง	คดีแพ่งและคดีอาญา	
๓	บริษัทปาล์มไทยการเกษตรจำกัด	๒,๔๓๕-๒-๖๒	ชัยบุรี	ไทรทอง	คดีแพ่งและคดีอาญา	
๔	นายสุทัศน์ คุณรักษ์ พงศ์ กับพวก	๑,๑๕๙-๓-๕๐	ชัยบุรี	ไทรทอง	คดีแพ่งและคดีอาญา	พื้นที่บางส่วนประมาณ ๑๘๗-๒-๖๗ ไร่ อยู่ใน จ.กระบี่
๕	นายสมไช รุ่งเขวง กับพวก	๑,๒๗๗-๓-๒๖	ชัยบุรี	ไทรทอง	คดีแพ่งและคดีอาญา	พื้นที่บางส่วนประมาณ ๔๗๘-๒-๐๕ ไร่ อยู่ใน จ.กระบี่
๖	บริษัทสหอุตสาหกรรมน้ำมันปาล์ม จำกัด (มหาชน)	๒๐๐-๑-๗๖	พระแสง	บางสวรรค์	คดีอาญา	
๗	บริษัท ไทยบุญทอง จำกัด	๖๕๐-๒-๘๗	ชัยบุรี	ไทรทอง	คำสั่งทางปกครอง	
	รวม ๗ ราย	๘,๖๐๑-๐-๔๒				

๒. การออกเอกสารสิทธิของสำนักงานที่ดินจังหวัดสุราษฎร์ธานี

(๑) ข้อมูลทั่วไป

๑.๑ จำนวนเอกสารสิทธิทั้งจังหวัด ๕๑๙,๕๓๔ แปลง ๒,๓๙๙,๒๙๐-๐-๖๖.๔ ไร่

แยกเป็น

โฉนดที่ดิน	๓๓๒,๑๑๑	แปลง	๑,๒๘๐,๘๗๓-๓-๐๑.๓	ไร่
นส.๓	๔๒,๒๑๐	แปลง	๑๙๓,๖๘๗-๑-๕๕.๓	ไร่
นส.๓ ก	๑๑๙,๒๗๖	แปลง	๘๒๖,๒๗๗-๐-๘๒.๘	ไร่
ใบจอง	๕๖๓	แปลง	๗,๐๕๒-๐- ๗๒	ไร่
สค.๑	๒๕,๓๗๔	แปลง	๙๑,๓๙๙-๒-๕๕	ไร่
ที่ดินไม่มีเอกสารสิทธิ	-	แปลง	-	ไร่

เฉพาะอำเภอเกาะสมุย

โฉนดที่ดิน	๓๖,๙๒๒	แปลง	๖๐,๓๓๗-๐-๑๑	ไร่
นส.๓	๒,๒๐๓	แปลง	๗,๘๒๑-๒-๔๔	ไร่
นส.๓ ก	๑๒,๗๕๘	แปลง	๒๙,๙๗๒-๐-๕๓	ไร่
ใบจอง	-	แปลง	-	ไร่
สค.๑	๕,๑๙๖	แปลง	๘,๕๒๐-๒-๐	ไร่
ที่ดินไม่มีเอกสารสิทธิ	๓๘๐	แปลง	๕๗๐-๓-๐	ไร่

เฉพาะอำเภอเกาะพะงัน

โฉนดที่ดิน	๕,๐๔๐	แปลง	๑๑,๐๗๘-๐-๕๘.๗	ไร่
นส.๓	๕๖๘	แปลง	๒,๔๘๒-๓-๖๙	ไร่
นส.๓ ก	๓,๐๕๓	แปลง	๑๔,๕๖๖-๒-๙๒	ไร่
ใบจอง	-	แปลง	-	ไร่
สค.๑	๑๓๓	แปลง	-	ไร่
ที่ดินไม่มีเอกสารสิทธิ	-	แปลง	-	ไร่

๑.๒ ที่สาธารณประโยชน์

มี นสล.	๑,๐๐๑	แปลง	๑๐๒,๕๙๘-๑- ๙๑.๖	ไร่
ไม่มี นสล.	๒๒๕	แปลง	๕๗๒,๔๓๓-๓-๘๔.๙	ไร่

(๒) การปฏิบัติตามนโยบาย**๒.๑ การแก้ไขปัญหาสังคม และความยากจน**

- ปีงบประมาณ ๒๕๔๘ นำที่ดินสาธารณะ “ป่าเขาหน้าแดง” อำเภอพนม นำมาจัดออกหนังสืออนุญาตตามระเบียบกระทรวงมหาดไทย ว่าด้วยการอนุญาตให้ประชาชนใช้ประโยชน์ในที่ดินของรัฐ พ.ศ.๒๕๔๗ จำนวน ๑๙๓ แปลง ๖๑๙ - ๓ - ๘๗ ไร่ แจกแล้ว ๑๓๓ แปลง ๓๐๑ - ๓ - ๐๙ ไร่ เหลือ ๖๐ แปลง ๓๑๘ - ๐ - ๗๘ ไร่

- ปีงบประมาณ ๒๕๔๙ นำที่สาธารณะ “ตลาดบ้านโน” อำเภอดอนสัก ทำการรังวัดเพื่อออกใบอนุญาต จำนวน ๑๙๘ แปลง ๓๘-๒-๘๔ ไร่ เข้าร่วมโครงการ ๔๕ ราย ๕๔ แปลง

งานในความรับผิดชอบของสำนักงานธนารักษ์พื้นที่สุราษฎร์ธานี

ปกครองดูแลที่ราชพัสดุ จำนวน ๑,๐๑๖ แปลง เนื้อที่ประมาณ ๑,๐๐๙,๙๓๕ - ๕ - ๙๔.๐๒ ไร่ โดยแยกการใช้ประโยชน์ดังนี้

๑. ส่วนราชการใช้ประโยชน์ จำนวน ๑,๐๑๑ ราย

- ที่ดิน	เนื้อที่ประมาณ	๙๘๙,๑๐๖ - ๒ - ๘๔.๒๒	ไร่
- อาคาร	จำนวน	๗,๗๙๐	หลัง

๒. จัดให้เช่า จำนวน ๔,๘๓๔ ราย

- ที่ดิน	เนื้อที่ประมาณ	๒๐,๘๒๙ - ๓ - ๐๙.๘	ไร่
- อาคาร	จำนวน	๔๕๘	หลัง

ข้อมูลการจัดประโยชน์ที่ดินและการเช่าอาคารราชพัสดุ
จังหวัดสุราษฎร์ธานี

ลำดับที่	อำเภอ	เพื่อการเกษตร (ราย)	เพื่ออยู่อาศัย (ราย)	เพื่อประโยชน์ อย่างอื่น (ราย)	อาคารราชพัสดุ (ราย)	รวม (ราย)
๑	กาญจนดิษฐ์	๒	๕๕	๗	๒	๖๖
๒	เมืองสุราษฎร์ธานี	๑	๖๑	๒๐	๕๓	๑๓๕
๓	คีรีรัฐนิคม	๘	๒๗	๑	๐	๓๖
๔	ชัยบุรี	๒	๘๒	๑	๐	๘๕
๕	ดอนสัก	๖๗	๗	๖	๑	๘๑
๖	ท่าฉาง	๐	๐	๐	๐	๐
๗	ท่าชนะ	๑	๑๑๐	๐	๐	๑๑๑
๘	บ้านตาขุน	๐	๐	๑	๐	๑
๙	บ้านนาสาร	๐	๐	๑	๐	๑
๑๐	บ้านนาเดิม	๒	๒๕๕	๐	๐	๒๕๗
๑๑	พนม	๐	๐	๒	๐	๒
๑๒	พระแสง	๓๙	๑๘	๒	๐	๕๙
๑๓	พุนพิน	๑,๔๕๙	๑,๑๗๑	๑๓	๔๐๘	๓,๐๕๑
๑๔	วิภาวดี	๐	๐	๐	๐	๐
๑๕	เกาะพะงัน	๑๙	๒	๗๒	๒	๙๕
๑๖	เกาะสมุย	๒๑๙	๓๖	๒	๔	๒๖๑
๑๗	เคียนซา	๕๙๔	๓๔	๔	๒	๖๓๔
๑๘	เวียงสระ	๐	๔๕	๓	๐	๔๘
๑๙	ไชยา	๔	๑๗๙	๕	๐	๑๘๘
รวมทั้งหมด		๒,๔๑๗	๒,๐๘๒	๑๔๐	๔๗๒	๕,๑๑๑

ข้อมูลที่ราชพัสดุทุกประเภท

ลำดับที่	อำเภอ	ที่ราชพัสดุ				สิ่งปลูกสร้าง		
		ทะเบียน ทั่วไป (ทะเบียน)	ทะเบียน สาธารณ ประโยชน์ (ทะเบียน)	ทะเบียน อุตสาหกรรม (ทะเบียน)	รวม (ทะเบียน)	ทะเบียน สิ่งปลูก สร้าง ของรัฐ (หลัง)	ทะเบียน ทั่วไป (หลัง)	รวม (หลัง)
๑	กาญจนดิษฐ์	๘๓	๒	๐	๘๕	๑๗๖	๔๕๒	๖๒๘
๒	เมือง- สุราษฎร์ธานี	๑๘๒	๐	๐	๑๘๒	๕๗๘	๑,๑๑๔	๑,๖๙๒
๓	คีรีรัฐนิคม	๕๑	๐	๐	๕๑	๒๘	๑๗๑	๑๙๙
๔	ชัยบุรี	๑๐	๐	๐	๑๐	๒๘	๔๗	๗๕
๕	ดอนสัก	๓๓	๖	๐	๓๙	๔๘	๑๐๔	๑๕๒
๖	ท่าฉาง	๓๐	๐	๐	๓๐	๑๒๒	๑๒๑	๒๔๓
๗	ท่าชนะ	๕๓	๐	๐	๕๓	๑๖๘	๑๘๐	๓๔๘
๘	บ้านตาขุน	๒๖	๐	๐	๒๖	๙๖	๑๓๑	๒๒๗
๙	บ้านนาสาร	๖๐	๑	๐	๖๑	๑๑๐	๓๓๓	๔๔๓
๑๐	บ้านนาเดิม	๓๒	๐	๐	๓๒	๕	๑๓๗	๑๔๒
๑๑	พนม	๓๗	๐	๐	๓๗	๙๘	๒๑๘	๓๑๖
๑๒	พระแสง	๔๙	๐	๐	๔๙	๓๐	๓๒๗	๓๕๗
๑๓	พุนพิน	๑๑๙	๐	๐	๑๑๙	๑๗๔	๗๕๒	๙๒๖
๑๔	วิภาวดี	๔	๐	๐	๔	๕๒	๔๘	๑๐๐
๑๕	เกาะพะงัน	๒๗	๐	๐	๒๗	๑๘	๑๑๙	๑๓๗
๑๖	เกาะสมุย	๗๑	๐	๐	๗๑	๙๔	๒๖๗	๓๖๑
๑๗	เคียนซา	๓๒	๐	๐	๓๒	๕	๒๒๖	๒๓๑
๑๘	เวียงสระ	๘๑	๕	๐	๘๖	๒๕	๓๕๘	๓๘๓
๑๙	ไชยา	๖๒	๒๕	๐	๘๗	๓๘	๓๑๓	๓๕๑
รวมทั้งหมด		๑,๐๔๒	๓๙	๐	๑,๐๘๑	๑,๘๙๓	๕,๔๑๘	๗,๓๑๑

5.4 การป้องกันและแก้ไขปัญหายาเสพติด

๑. สถานการณ์ปัญหาเสพติดในภาพรวม

สถานการณ์ในพื้นที่ของจังหวัดสุราษฎร์ธานี ยังคงมีการผลิตกัญชาเพื่อเสพ เช่น อำเภอเมือง, อำเภอชัยบุรี, อำเภอพนม และอำเภอไชยา การค้าและการแพร่ระบาดยังคงมีอยู่เกือบทุกอำเภอ เช่น อำเภอเมือง อำเภอเกาะสมุย อำเภอเกาะพะงัน อำเภอเวียงสระ และอำเภอพระแสง แต่เป็นไปในลักษณะรายย่อย ไม่มีกลุ่มนักค้ารายใหญ่หรือรายสำคัญ จากข้อมูลเฝ้าระวังพบว่า ยาบ้ายังคงเป็นตัวยาแพร่ระบาดหลัก รองลงมาได้แก่ กัญชาแห้ง และพืชกระท่อม อายุเฉลี่ยของผู้เกี่ยวข้องส่วนใหญ่มีอยู่ในกลุ่มอายุระหว่าง ๑๖-๓๕ ปี ราคาจำหน่าย ยาบ้า เม็ดละ ๓๒๐-๔๕๐ บาท กัญชาห่อละ ๑๘๐-๒๖๐ บาท

ศตส.จ.สฎ. ได้ปฏิบัติการตามนโยบายและข้อสั่งการ มีผลปฏิบัติการระหว่างวันที่ ๑ ธันวาคม ๒๕๕๒-๓๐ กันยายน ๒๕๕๓ ในพื้นที่ ๑๙ อำเภอ รวมหมู่บ้าน/ชุมชน เป้าหมายปรากฏข่าวสาร ยาเสพติด จำนวน ๘๑๒ หมู่บ้าน ๖ ชุมชน มีผลปฏิบัติการ ดังนี้

- พบผู้ค้า/ผู้จำหน่าย จำนวน ๒๖๙ ราย
- พบผู้เสพ/ผู้ติด จำนวน ๑,๐๔๕ ราย
- หมู่บ้านเป้าหมายประกาศพื้นที่ตนเองเป็นพื้นที่สีขาว จำนวน ๘๐๒ หมู่บ้าน/ชุมชน คิดเป็นร้อยละ ๙๘.๐๔ ของหมู่บ้านเป้าหมาย (๘๑๒ หมู่บ้าน ๖ ชุมชน)

- หมู่บ้าน/ชุมชน เป้าหมายที่ประกาศพื้นที่ตนเองเป็นพื้นที่สีขาวแล้ว จำนวน ๘๐๒ หมู่บ้าน/ชุมชน ในห้วง ๑๕ กรกฎาคม - ๓๐ กันยายน ๒๕๕๓ ปรากฏว่า ได้จับกุมผู้เสพ/ผู้ติด/ผู้ค้า/ผู้ผลิต ในพื้นที่ดังกล่าว จำนวน ๗๑ หมู่บ้าน/ชุมชน คงเหลือ พื้นที่สีขาวในหมู่บ้าน/ชุมชน เป้าหมาย จำนวน ๗๓๑ หมู่บ้าน/ชุมชน คิดเป็นร้อยละ ๘๙.๓๖ ของหมู่บ้าน/ชุมชนเป้าหมาย

- รวมหมู่บ้าน/ชุมชนนอกเป้าหมายประกาศพื้นที่ตนเองเป็นพื้นที่สีขาว จำนวน ๑๗๕ หมู่บ้าน/ชุมชน และในห้วง ๑๕ กรกฎาคม - ๓๐ กันยายน ๒๕๕๓ ได้จับกุมผู้ค้า/ผู้ติด/ผู้ค้า/ผู้ผลิต จำนวน ๓ หมู่บ้าน/ชุมชน คงเหลือ หมู่บ้าน/ชุมชนนอกเป้าหมาย ประกาศพื้นที่ตนเองเป็นพื้นที่สีขาว จำนวน ๑๗๒ หมู่บ้าน/ชุมชน

- รวมหมู่บ้าน/ชุมชน ในและนอกเป้าหมาย ประกาศพื้นที่ตนเองเป็นพื้นที่สีขาว จำนวน ๙๗๓ หมู่บ้าน/ชุมชน คิดเป็นร้อยละ ๗๘.๗๓ ของหมู่บ้าน/ชุมชนในจังหวัด

๕.๕ ผลการดำเนินงานตามนโยบายสำคัญของกระทรวงมหาดไทย

๑. โครงการปลูกต้นไม้ถวายแม่ของแผ่นดินในโอกาสมหามงคลเฉลิมพระชนมพรรษา ๗๘ พรรษา ๗๘ แสนต้น เป้าหมายปลูกต้นไม้ของจังหวัดสุราษฎร์ธานี ๑๙๐,๐๐๐ ต้น ผลการดำเนินงาน จังหวัดสุราษฎร์ธานี ขณะนี้ได้ปลูกต้นไม้แล้ว จำนวน ๓๒,๗๔๒ ต้น คิดเป็นร้อยละ ๑๗.๒๓ (ข้อมูล ณ วันที่ ๑ กุมภาพันธ์ ๒๕๕๔)

๒. การแก้ไขปัญหาหนี้นอกระบบให้ประชาชน สรุปลผลการดำเนินการอนุมัติสินเชื่อของ ธนาคาร ศูนย์แก้ไขปัญหาหนี้นอกระบบมีจำนวนลูกหนี้ที่ประสงค์ขอกู้เงินจากธนาคาร ๗,๔๙๘ ราย ผลการดำเนินงานธนาคารได้อนุมัติสินเชื่อและโอนเงินให้ลูกหนี้แล้ว ๒,๙๑๗ ราย แยกได้ ดังนี้

(๑) ธ.ก.ส. ๑,๗๖๒ ราย เป็นเงิน ๒๒๔,๑๖๒,๙๓๗ บาท

(๒) ธนาคารออมสิน ๑,๑๐๕ ราย เป็นเงิน ๑๕๐,๔๗๕,๔๐๐ บาท

(๓) ธนาคารอาคารสงเคราะห์ ๕ ราย เป็นเงิน ๔๐๕,๐๐๐ บาท

(๔) ธนาคารกรุงไทย ๑๕ ราย เป็นเงิน ๑,๕๙๔,๐๐๐ บาท

(๕) ธนาคารพัฒนาวิสาหกิจขนาดกลางและขนาดย่อม ๒๘ ราย เป็นเงิน ๓,๑๑๓,๐๐๐ บาท

(๖) ธนาคารอิสลาม ๒ ราย เป็นเงิน ๑๓๒,๐๐๐ บาท

สำหรับกรณีธนาคารอนุมัติแล้ว แต่ลูกหนี้หาหลักประกันไม่ได้ ๓๓๗ ราย แยกได้ ดังนี้

(๑) ธ.ก.ส. ๓๐ ราย

(๒) ธนาคารออมสิน ๒๘๘ ราย

(๓) ธนาคารกรุงไทย ๑๘ ราย

(๔) ธนาคารอิสลาม ๑ ราย

ธนาคารไม่อนุมัติสินเชื่อ ๙๒๕ ราย แยกได้ ดังนี้

- (๑) ธ.ก.ส. ๓๕๐ ราย
- (๒) ธนาคารออมสิน ๓๙๔ ราย
- (๓) ธนาคารอาคารสงเคราะห์ ๔๘ ราย
- (๔) ธนาคารกรุงไทย ๑๑๐ ราย
- (๕) ธนาคารพัฒนาวิสาหกิจขนาดกลางและขนาดย่อมฯ ๒๓ ราย

สาเหตุของธนาคารที่ไม่อนุมัติสินเชื่อ เนื่องจากไม่มีอาชีพแน่นอน รายได้ไม่เพียงพอ มีอาชีพ แต่ไม่มีความสามารถพอชำระหนี้ เป็นหนี้บัตรเครดิต และไม่เข้าหลักเกณฑ์การพิจารณา ส่วนที่อยู่ระหว่างการพิจารณาของธนาคาร ๑,๔๖๒ ราย แยกได้ ดังนี้

- (๑) ธ.ก.ส. ๔๕๖ ราย
- (๒) ธนาคารออมสิน ๘๐๘ ราย
- (๓) ธนาคารอาคารสงเคราะห์ ๒๕ ราย
- (๔) ธนาคารกรุงไทย ๓๖ ราย
- (๕) ธนาคารพัฒนาวิสาหกิจขนาดกลางและขนาดย่อม ๑๓๓ ราย
- (๖) ธนาคารอิสลาม ๔ ราย

๓. การสนับสนุนการดำเนินงานการส่งเสริมอาชีพผลิตสินค้า OTOP สรุปลผลการจำหน่ายสินค้า ประจำปีงบประมาณ ๒๕๕๐-๒๕๕๓ ดังนี้

สรุปลผลการจำหน่าย OTOP

ที่	อำเภอ	ปีงบประมาณ			
		๒๕๕๐	๒๕๕๑	๒๕๕๒	๒๕๕๓
๑	ไชยา	๕๕๓,๗๓๔,๕๐๐	๓๔๗,๕๐๓,๐๐๐	๒๔๓,๒๕๒,๑๐๐	๒๗๘,๙๗๔,๙๐๐
๒	พุนพิน	๒๑,๐๗๙,๑๐๐	๙๖,๕๐๐,๐๐๐	๖๗,๒๐๐,๐๐๐	๘๑,๙๓๖,๒๐๐
๓	ท่าชนะ	๑๒,๙๗๑,๐๐๐	๑๕,๕๔๐,๐๐๐	๑๐,๕๐๐,๐๐๐	๑๒,๙๖๕,๒๐๐
๔	ท่าฉาง	๙๒,๙๘๑,๓๐๐	๙,๖๑๐,๐๐๐	๖,๖๕๐,๐๐๐	๘,๗๕๔,๗๐๐
๕	วิภาวดี	๓,๓๗๕,๘๐๐	๙,๕๐๒,๐๐๐	๕,๐๖๑,๐๐๐	๖,๙๓๘,๙๐๐
๖	เคียนซา	๕,๐๓๐,๐๐๐	๑๘,๕๐๐,๐๐๐	๑๒,๖๐๐,๐๐๐	๑๔,๖๕๘,๒๐๐
๗	คีรีรัฐนิคม	๗,๘๓๑,๐๐๐	๑๖,๘๖๗,๐๐๐	๑๑,๘๐๖,๙๐๐	๑๔,๗๕๑,๘๐๐
๘	บ้านตาขุน	๓,๔๒๑,๐๐๐	๑๕,๕๐๐,๐๐๐	๙,๘๕๐,๐๐๐	๑๒,๕๖๐,๗๐๐
๙	พนม	๔,๙๗๐,๒๐๐	๑๖,๘๐๔,๐๐๐	๑๐,๕๗๐,๐๐๐	๑๔,๙๖๔,๓๐๐
๑๐	เกาะพะงัน	๑๕๗,๙๙๙,๐๐๐	๒๒๗,๕๐๐,๐๐๐	๑๕๒,๓๕๐,๐๐๐	๑๗๒,๘๕๕,๗๐๐
๑๑	กาญจนดิษฐ์	๔๒๘,๔๗๔,๐๐๐	๒๕๔,๒๕๐,๐๐๐	๑๗๕,๐๐๐,๐๐๐	๑๙๗,๙๕๐,๒๐๐
๑๒	เมือง	๑๒๙,๐๖๒,๔๐๐	๑๘๖,๕๐๐,๐๐๐	๑๓๐,๕๕๐,๐๐๐	๑๔๙,๘๖๑,๗๐๐
๑๓	เกาะสมุย	๑๒๓,๙๔๔,๗๐๐	๑๐๑,๗๐๐,๐๐๐	๖๙,๗๙๐,๐๐	๗๙,๘๖๒,๙๐๐
๑๔	ดอนสัก	๕๔,๔๐๙,๐๐๐	๙๖,๘๐๐,๐๐๐	๕๙,๗๖๐,๐๐๐	๖๗,๘๗๘,๙๐๐
๑๕	บ้านนาสาร	๖๖,๔๓๗,๐๐๐	๘๙,๙๐๐,๐๐๐	๖๒,๙๓๐,๐๐๐	๗๖,๖๙๑,๓๐๐
๑๖	บ้านนาเดิม	๘,๒๓๑,๐๐๐	๑๘,๘๐๐,๐๐๐	๑๓,๑๖๐,๐๐๐	๑๕,๙๗๑,๓๐๐
๑๗	เวียงสระ	๓,๒๘๗,๐๐๐	๑๔,๙๐๐,๐๐๐	๘,๖๒๐,๐๐๐	๙,๘๖๓,๘๐๐
๑๘	ชัยบุรี	๒,๔๑๘,๐๐๐	๑๒,๘๐๐,๐๐๐	๗,๘๒๐,๐๐๐	๘,๘๕๖,๘๐๐
๑๙	พระแสง	๑,๗๐๐,๕๐๐	๘,๒๓๐,๐๐๐	๕,๗๒๑,๐๐๐	๗,๘๖๔,๙๐๐
	รวม	๑,๖๘๑,๓๕๖,๕๐๐	๑,๕๕๗,๗๐๖,๐๐๐	๑,๐๖๓,๑๙๑,๐๐๐	๑,๒๓๓,๑๙๒,๔๐๐

๔. การปฏิบัติตาม “มหาดไทย Clean @Seal” ทำความดีเพื่อแผ่นดิน กวาดล้างให้สิ้นยาเสพติด ปฏิบัติการในห้วงเดือนพฤศจิกายน ๒๕๕๒-กันยายน ๒๕๕๓ กำหนดเป้าหมายดำเนินการให้หมู่บ้าน/ชุมชนเป้าหมายประกาศพื้นที่ตนเองเป็นพื้นที่สีขาว ร้อยละ ๑๐ ต่อเดือนของจำนวนหมู่บ้าน/ชุมชน โดยกระทรวงมหาดไทยถือว่านโยบายป้องกันและแก้ไขปัญหายาเสพติดเป็นนโยบายเร่งด่วน และจะใช้ผลการปฏิบัติร่นามาประเมินประสิทธิภาพและประสิทธิผลของการปฏิบัติการประจำปีของจังหวัด และอำเภอ โดยกำหนดขั้นตอนปฏิบัติ ดังนี้

- (๑) Clean การค้นหาตรวจค้นยาเสพติดในพื้นที่
- (๒) Seal การสกัดกั้นยาเสพติดไม่ให้เข้ามาในพื้นที่
- (๓) การประชาสัมพันธ์ให้ทุกฝ่ายรับทราบและเข้ามามีส่วนร่วมในการป้องกันและแก้ไขปัญหา

๕. การแก้ไขปัญหาความยากจน

ก. การแก้ไขปัญหาที่ดินทำกิน

๑. จังหวัดสุราษฎร์ธานี ได้ดำเนินการแก้ไขปัญหาดินทำกินตามมติคณะรัฐมนตรี เมื่อวันที่ ๒๖ สิงหาคม ๒๕๔๖ และมติคณะทำงานแก้ไขปัญหาดินทำกิน กรณิราษฎรเข้าครอบครองสวนปาล์มในพื้นที่เอกชนขอใช้ประโยชน์ เมื่อวันที่ ๑๓ มกราคม ๒๕๔๗ โดยในปี ๒๕๔๖ ดำเนินการตรวจสอบพื้นที่เอกชนขออนุญาตเข้าทำประโยชน์หรืออยู่อาศัยในเขตป่าสงวนแห่งชาติ และพื้นที่ของรัฐทุกประเภทในท้องที่จังหวัดสุราษฎร์ธานี จำนวน ๑๖ แปลง

๒. จังหวัดสุราษฎร์ธานีได้จัดสรรที่ดินราชพัสดุ ซึ่งหมดสัญญาเช่าและไม่มีสัญญาเช่าให้ราษฎรผู้ยากจนที่มีคุณสมบัติตามที่กำหนด รวมทั้งสิ้น ๑,๖๘๓ ราย ๆ ละไม่เกิน ๑๐ ไร่ ในอัตราค่าเช่าไร่ละ ๑๐๐ บาท/ปี เป็นเวลา ๓ ปี และจัดสรรที่ดินในเขตป่าสงวนแห่งชาติ(บริษัทไทยบุญทอง จำกัด) ซึ่งหมดสัญญาเช่าให้ราษฎรเข้าทำประโยชน์ จำนวน ๒๒๐ ราย ๆ ละ ไม่เกิน ๑๐ ไร่ ปัจจุบันยังอยู่ระหว่างการพิจารณาอนุญาตของกรมป่าไม้(ราษฎรเข้าทำประโยชน์แล้ว)

๓. จังหวัดสุราษฎร์ธานี(โดยคณะทำงานแก้ไขปัญหาดินทำกินจังหวัด) ได้ดำเนินการแก้ไขปัญหาดินทำกินในพื้นที่สวนปาล์มที่เอกชนใช้ประโยชน์ตามข้อเรียกร้องของราษฎรในพื้นที่จังหวัด ตั้งแต่ปี ๒๕๔๖ ถึงปีปัจจุบัน ยังคงดำเนินการอย่างต่อเนื่อง ซึ่งในการดำเนินการมีปัญหาอุปสรรคทำให้เกิดความล่าช้า เนื่องจากที่ดินบางแปลง ขั้นตอนการแก้ไขปัญหายังอยู่ในกระบวนการพิจารณาของศาล และการดำเนินการตามระเบียบกฎหมายของหน่วยงาน ส่วนราชการที่เกี่ยวข้อง

ข. โครงการเศรษฐกิจพอเพียง เพื่อยกระดับชุมชน ปีงบประมาณ ๒๕๕๒ (ดำเนินการในปี ๒๕๕๓)

จังหวัดสุราษฎร์ธานี โดยอนุกรรมการกลั่นกรองโครงการเศรษฐกิจพอเพียง เพื่อยกระดับชุมชนจังหวัดสุราษฎร์ธานี ได้ดำเนินการตามนโยบายของรัฐบาล สรุปได้ ดังนี้

๑. พิจารณานุมัติโครงการชุมชนพอเพียงของอำเภอ/เทศบาล จำนวน ๑๙ อำเภอ ๔ เทศบาล ๘๕๓ หมู่บ้าน/ชุมชน ๙๗๐ โครงการ งบประมาณ ๒๕๐,๒๔๐,๐๐๐ บาท สรุปได้ ดังนี้

๒. พิจารณานุมัติให้อำเภอ/เทศบาล เปลี่ยนแปลงโครงการ จำนวน ๖ อำเภอ (อำเภอบ้านนาสาร ท่าชนะ พุนพิน เคียนซา ไชยา อำเภอเวียงสระ) ๒๐ หมู่บ้าน/ชุมชน ๒๒ โครงการ งบประมาณ ๖,๒๕๐,๐๐๐ บาท

ปัจจุบันขั้นตอนดำเนินการอยู่ในระหว่างการพิจารณาอนุมัติงบประมาณของสำนักงานเศรษฐกิจพอเพียง เพื่อยกระดับชุมชน(ส.พ.ช.)

ค. การแก้ไขปัญหาหนี้นอกระบบ

๑. กระทรวงการคลัง ได้จัดส่งข้อมูลลูกหนี้นอกระบบ(มูลหนี้รายละ ๕๐,๐๐๑-๒๐๐,๐๐๐ บาท ให้จังหวัด จำนวน ๙,๓๒๘ ราย มูลหนี้ ๑,๒๑๗,๕๙๓,๑๗๑ บาท

๒. จังหวัดสุราษฎร์ธานี ได้ดำเนินการเจรจาหนี้นอกระบบได้ครบ ๑๐๐ % ภายในเดือน พฤษภาคม ๒๕๕๓ ตามนโยบายของกระทรวงมหาดไทย ปัจจุบันอยู่ในขั้นตอนการติดตามผลการพิจารณาอนุมัติสินเชื่อจากธนาคารผลปรากฏ ดังนี้ (ข้อมูล ณ วันที่ ๗ ธันวาคม ๒๕๕๒)

๒.๑ จำนวนลูกหนี้ที่เข้าสู่กระบวนการเจรจา	๙,๓๒๘ ราย
- เจรจายุติประสงค์ขอกู้	๗,๓๒๔ ราย
- เจรจาได้ยุติ	๑๒๕ ราย
- ยุติเรื่องไม่ประสงค์ขอกู้	๑,๘๗๙ ราย

๒.๒ ผลการพิจารณาสินเชื่อของธนาคาร	
- อนุมัติสินเชื่อและโอนเงินให้ลูกหนี้แล้ว	๒,๔๙๗ ราย
	๓๐๓,๐๔๗,๙๓๗ บาท
- อนุมัติสินเชื่อแก่ลูกหนี้แต่ลูกหนี้หาหลักประกันไม่ได้	๖๖๑ ราย
- ไม่อนุมัติสินเชื่อ	๘๔๘ ราย
- ถอนเรื่องกับธนาคาร	๑,๔๔๓ ราย
- อยู่ระหว่างการพิจารณาของธนาคาร	๑,๘๗๕ ราย

(สาเหตุที่ธนาคารไม่อนุมัติสินเชื่อ ได้แก่ ลูกหนี้ ไม่มีอาชีพที่แน่นอน, รายได้ไม่เพียงพอ เป็นหนี้บัตรเครดิต, ไม่เข้าหลักเกณฑ์การพิจารณาของธนาคารและอื่น ๆ

๕.๖ การจัดระเบียบสังคม

จังหวัดสุราษฎร์ธานี มีสถานบริการสถานประกอบการที่เป็นพื้นที่เสี่ยง จำนวน ๑,๐๗๓ แห่ง ได้ดำเนินการจัดระเบียบสังคมและนโยบายสถานบริการสีขาว ดังนี้

๑. กระบวนการจัดระเบียบสังคมภายใน ๙๐ วัน (๑ มีนาคม – ๓๑ พฤษภาคม ๒๕๕๓) โดยกำหนดขั้นตอนการดำเนินงาน ๖ ขั้นตอน ได้แก่

๑.๑ ประกาศเป็นระเบียบวาระของจังหวัด โดยจัดทำ MOU กับสถานประกอบการสถานบริการ ในการปฏิบัติตามกฎหมายสถานบริการ และนโยบายจัดระเบียบสังคม

๑.๒ สร้างความเข้าใจในการจัดระเบียบสังคม โดยการประชาสัมพันธ์ เพื่อขอความร่วมมือจากเจ้าหน้าที่ที่เกี่ยวข้อง และสถานประกอบการ รวมทั้งประชาชน ทั้งในรูปแบบของสื่อประชาสัมพันธ์และการจัดรณรงค์สร้างจิตสำนึกแก่เยาวชน

๑.๓ ตรวจสอบ กวดขัน ให้อยู่ดีการกระทำ การสร้างช่องทางในการรับเรื่องร้องเรียนรับแจ้งเบาะแส ได้แก่ จัดตั้งศูนย์รับแจ้งเหตุ ประชุมขอความร่วมมือจากกลุ่มเป้าหมาย กลุ่มเสี่ยง

๑.๔ การบังคับใช้กฎหมาย จัดชุดปฏิบัติการแบบบูรณาการ ด้วยการสนธิกำลังปิดล้อมตรวจค้นเป้าหมาย สุ่มตรวจปัสสาวะ เพื่อให้สถานบริการ/สถานบันเทิง ปฏิบัติตามกฎหมายอย่างเคร่งครัด

๑.๕ ประกาศเป็นสถานบริการสีขาว หากไม่พบการกระทำผิดในสถานบริการใด จำนวน ๖๐ แห่ง จากสถานบริการทั้งหมด ๖๖ แห่ง

๑.๖ การดำรงอยู่อย่างยั่งยืน การจัดตั้งชุดเฉพาะกิจด้วยการบูรณาการทุกภาคส่วน เพื่อตรวจตรา กวดขัน บังคับใช้กฎหมายอย่างต่อเนื่องและจริงจัง

๒. การดำเนินการขยายผลการจัดระเบียบสังคม เพื่อให้บังเกิดผลอย่างต่อเนื่อง สถานบริการทั้งหมดในพื้นที่รับผิดชอบ ตามแบบตรวจสถานบริการทั่วไป ตามนโยบายการจัดระเบียบสังคม และแบบตรวจสถานบริการ ประเภทความปลอดภัยกับสถานบริการสีขาว เพื่อใช้ในการประเมินผลในการพิจารณาเสนอขอประกาศเป็นสถานบริการสีขาว

๒.๑ แจ้งให้อำเภอ ขยายผลการจัดระเบียบสังคม(สถานบริการสีขาว) ให้ครอบคลุมสถานบริการทั้งหมดในพื้นที่รับผิดชอบ ตามแบบตรวจสถานบริการทั่วไป ตามนโยบายการจัดระเบียบสังคมและแบบตรวจสถานบริการ ประเภทความปลอดภัยกับสถานบริการสีขาว เพื่อใช้ในการประเมินผลในการพิจารณาเสนอขอประกาศเป็นสถานบริการสีขาว

๒.๒ แจ้งให้อำเภอแต่งตั้งชุดปฏิบัติการตรวจและประเมินผลสถานบริการสีขาว ตามหลักเกณฑ์การพิจารณาจัดตั้งสถานบริการสีขาวที่กระทรวงมหาดไทยกำหนด

๒.๓ อำเภอดำเนินการเสนอชื่อสถานบริการ เพื่อประกาศเป็นสถานบริการสีขาว และรับโล่ประกาศเกียรติคุณ ธงสัญลักษณ์ จำนวน ๑๐ อำเภอ ประกอบด้วย อำเภอเมืองสุราษฎร์ธานี จำนวน ๖ แห่ง อำเภอพุนพิน จำนวน ๒ แห่ง อำเภอบ้านนาสาร จำนวน ๑ แห่ง อำเภอบ้านตาขุน จำนวน ๒ แห่ง อำเภอกีรีรัฐนิคม จำนวน ๓ แห่ง อำเภอท่าชนะ จำนวน ๒ แห่ง อำเภอเกาะสมุย อำเภอเวียงสระ อำเภอไชยา อำเภอพนม อำเภอละ ๑ แห่ง รวมทั้งสิ้น ๒๑ แห่ง

๒.๔ ดำเนินการในการเข้มงวดกวดขันสถานบริการ/สถานบันเทิงที่มีลักษณะคล้ายสถานบริการอย่างต่อเนื่อง โดยยึดกรอบยุทธศาสตร์การแก้ไขปัญหาเสพติด ปี ๒๕๕๓ และนโยบายของกระทรวงมหาดไทยในการจัดระเบียบสังคม ให้ปฏิบัติตามกฎหมายสถานบริการ และกฎหมายที่เกี่ยวข้องอย่างเคร่งครัด

๕.๗ การป้องกันอุบัติเหตุ อุบัติภัย และภัยแล้ง

สถิติอุบัติเหตุทางถนนเทศกาลปีใหม่ ๒๕๕๑-๒๕๕๓

เทศกาล	จำนวนครั้งที่เกิดอุบัติเหตุ	ผู้บาดเจ็บ	ผู้เสียชีวิต
ปีใหม่ ๒๕๕๑	๗๗(๑๑: วัน)	๑๐๑(๑๔: วัน)	๑๑(๑.๖: วัน)
ปีใหม่ ๒๕๕๒	๗๐(๑๐: วัน)	๘๗(๑๒: วัน)	๑๑(๑.๖: วัน)
ปีใหม่ ๒๕๕๓	๖๘(๑๐: วัน)	๘๖(๑๒: วัน)	๑๐(๑.๔: วัน)
เฉลี่ยต่อวัน	๗๐ ครั้ง: วัน	๑๓ คน: วัน	๑.๖ คน: วัน

แหล่งข้อมูล รายงานการประชุมหัวหน้าส่วนราชการประจำจังหวัด ครั้งที่ ๑๑/๒๕๕๓

ประเภทรถที่เกิดอุบัติเหตุทางถนนช่วงเทศกาลปีใหม่ ๓ อันดับแรก

ประเภทรถ	ปีใหม่ ๒๕๕๑	ปีใหม่ ๒๕๕๒	ปีใหม่ ๒๕๕๓
จักรยานยนต์	๘๔ %	๘๖ %	๗๒ %
รถปิกอัพ	๑๐ %	๗ %	๒๐ %
รถเก๋ง	๑ %	๔ %	๓ %

สถานการณ์อุบัติเหตุทางถนนช่วงเทศกาลปีใหม่ที่ผ่านมา อุบัติเหตุส่วนใหญ่เกิดกับรถจักรยานยนต์ ถึงร้อยละ ๗๒ สาเหตุจากเมาสุราขณะขับรถจักรยานยนต์ ถึงร้อยละ ๗๒ สาเหตุจากเมาสุราขณะขับรถเป็นอันดับหนึ่ง ถึงร้อยละ ๒๙ และการขับรถเร็วเป็นอันดับสองมากกว่าร้อยละ ๒๒

สาเหตุอุบัติเหตุทางถนนช่วงเทศกาลปีใหม่ ๕ อันดับแรก

สาเหตุ	ปีใหม่ ๒๕๕๑	ปีใหม่ ๒๕๕๒	ปีใหม่ ๒๕๕๓
๑. เมาสุรา	๒๖ %	๒๖ %	๒๙ %
๒. ขับรถเร็วเกินกำหนด	๑๙%	๒๐ %	๒๒ %
๓. ไม่มีใบขับขี่	๑๗ %	๙ %	๕%
๔. ตัดหน้ากระชั้นชิด	๑๑ %	๗ %	๑๑%
๕. มอเตอร์ไซค์ไม่ปลอดภัย	๖ %	๖ %	๔%

อุบัติเหตุในช่วงเทศกาลปีใหม่ พ.ศ.๒๕๕๓ จะเกิดบนทางหลวงแผ่นดินร้อยละ ๔.๙ และบนถนน อบต./หมู่บ้าน ร้อยละ ๒๑

ช่วงเวลาที่เกิดอุบัติเหตุสูงสุด คือ เวลากลางคืน (๑๖.๐๐-๒๐.๐๐ น.) ร้อยละ ๓๒.๐๐ โดยวันที่เกิดอุบัติเหตุสูงสุด ได้แก่ วันที่ ๑ มกราคม

ช่วงอายุของผู้บาดเจ็บ เสียชีวิตอยู่ระหว่างต่ำกว่า ๒๐ ปี ประมาณร้อยละ ๓๑

สถิติอุบัติเหตุทางถนนเทศกาลสงกรานต์ ปี พ.ศ.๒๕๕๑-๒๕๕๓

เทศกาล	จำนวนครั้งที่เกิดอุบัติเหตุ	ผู้บาดเจ็บ	ผู้เสียชีวิต
สงกรานต์ ๒๕๕๑	๖๕(๙: วัน)	๖๗(๙: วัน)	๖(๐.๙: วัน)
สงกรานต์ ๒๕๕๒	๕๓(๗: วัน)	๕๓(๗: วัน)	๗(๑.๐: วัน)
สงกรานต์ ๒๕๕๓	๘๖(๑๒: วัน)	๘๘(๑๓: วัน)	๑๑(๑.๖: วัน)

ประเภทรถที่เกิดอุบัติเหตุทางถนนช่วงเทศกาลสงกรานต์ ๓ อันดับแรก

ประเภทรถ	ปีใหม่ ๒๕๕๑	ปีใหม่ ๒๕๕๒	ปีใหม่ ๒๕๕๓
จักรยานยนต์	๗๔ %	๘๕ %	๗๙ %
รถปิกอัพ	๑๗ %	๑๕ %	๑๗ %
รถเก๋ง	๕%	- %	๑ %

สถานการณ์อุบัติเหตุทางถนนช่วงเทศกาลสงกรานต์ อุบัติเหตุส่วนใหญ่เกิดกับรถจักรยานยนต์ ถึงร้อยละ ๗๙ สาเหตุมาจากเมาสุราขณะขับรถ เป็นอันดับสอง ถึงร้อยละ ๒๒ และการขับรถเร็วเป็นอันดับหนึ่งมากกว่าร้อยละ ๒๔

สาเหตุอุบัติเหตุทางถนนช่วงเทศกาลสงกรานต์ ๓ อันดับแรก

สาเหตุ	สงกรานต์ ๒๕๕๑	สงกรานต์ ๒๕๕๒	สงกรานต์ ๒๕๕๓
๑. เมาสุรา	๒๙ %	๓๕ %	๒๒ %
๒. ขับรถเร็วเกินกำหนด	๑๑ %	๒๖ %	๒๔ %
๓. ตัดหน้ากระชั้นชิด	๑๐ %	๒๑ %	๑๗ %

อุบัติเหตุในช่วงเทศกาลสงกรานต์ พ.ศ.๒๕๕๓ จะเกิดบนถนนทางหลวงแผ่นดิน ร้อยละ ๓๔ และถนน อบต./หมู่บ้าน ร้อยละ ๓๔

ช่วงเวลาที่เกิดอุบัติเหตุสูงสุด คือ เวลากลางคืน (๑๖.๐๐-๒๐.๐๐ น.) ร้อยละ ๓๖ โดยวันที่เกิดอุบัติเหตุสูงสุด ได้แก่ วันที่ ๑๓ เมษายน ๒๕๕๓

ช่วงอายุของผู้บาดเจ็บและเสียชีวิต ๒๐-๒๙ ปี ร้อยละ ๔๙

ผู้บาดเจ็บและผู้เสียชีวิตเป็นคนในพื้นที่ร้อยละ ๖๐ คนนอกพื้นที่(ในจังหวัด) ร้อยละ ๑๕ และถนนนอกเขตจังหวัดร้อยละ ๒๕

การเตรียมความพร้อมรับสถานการณ์อุทกภัย วาตภัย ดินถล่ม

๑. สถานการณ์เฉพาะ

เนื่องจากมีภูเขาสูงทางทิศตะวันตกและทิศใต้ ซึ่งเป็นต้นน้ำของแม่น้ำตาปี และแม่น้ำพุมดวง ประกอบกับการได้รับอิทธิพลจากลมมรสุมตะวันตกเฉียงใต้ (จากมหาสมุทรอินเดีย) และมรสุมตะวันออกเฉียงเหนือ (ทะเลจีนใต้และอ่าวไทย) ทำให้เกิดอุทกภัยใน ๓ ลักษณะ

๑.๑ ดินถล่มและน้ำป่าไหลหลาก ในพื้นที่อำเภอเกาะสมุย บ้านนาสาร พนม กาญจนดิษฐ์ คีรีรัฐนิคม เวียงสระ ท่าชนะ ดอนสัก ไชยา และอำเภอวิภาวดี รวม ๑๐ อำเภอ ๒๖ ตำบล ๘๓ หมู่บ้าน

๑.๒ น้ำล้นตลิ่ง ริมฝั่งแม่น้ำตาปีและพุมดวง ในพื้นที่อำเภอชัยบุรี พระแสง เคียนซา พุนพิน คีรีรัฐนิคม และอำเภอบ้านตาขุน รวม ๖ อำเภอ

๑.๓ น้ำท่วมขังในที่ลุ่มในพื้นที่เมืองสุราษฎร์ธานี อำเภอพุนพิน และอำเภอเคียนซา รวม ๓ อำเภอ

๒. การเตรียมความพร้อมและการแก้ไขปัญหาอุทกภัย วาตภัย และดินถล่ม ของจังหวัด

๒.๑ จัดทำแผนเฉพาะกิจป้องกันและแก้ไขปัญหาอุทกภัย วาตภัย และดินถล่ม ระดับจังหวัด อำเภอ

๒.๒ จัดตั้งศูนย์อำนวยการเฉพาะกิจป้องกันและแก้ไขปัญหาอุทกภัย วาตภัย ดินถล่ม

๒.๓ ดำเนินการฝึกซ้อมแผนในการอพยพประชาชนจากพื้นที่เสี่ยงอุทกภัย วาตภัย และดินถล่ม ระดับจังหวัด จำนวน ๒ ครั้ง และระดับอำเภอทั้ง ๑๙ อำเภอ

๒.๔ ระบบเตือนภัยธรรมชาติ ได้แก่ ติดตั้งหอเตือนภัย ๗ แห่ง ติดตั้งสถานีถ่ายทอดสัญญาณเตือนภัย(แม่ข่าย) ๒ แห่ง ติดตั้งหอกระจายข่าว(ลูกข่าย) ๘ แห่ง ติดตั้งเครื่องรับสัญญาณเตือนในพื้นที่ ๒๒ แห่ง ติดตั้งเครื่องรับสัญญาณบ้านทำเนียบ ๒ แห่ง ติดตั้งเครื่องวัดปริมาณน้ำฝน ๙๔ เครื่อง ไซเรนแบบมือหมุน ๒๗ เครื่อง

๒.๕ การแจ้งเตือนภัยผ่านระบบ SMS จำนวน ๕๐๐ หมายเลข ประกอบด้วยผู้บริหารของจังหวัด หัวหน้าส่วนราชการ นายอำเภอ ผู้อำนวยการปกครองส่วนท้องถิ่น และมีสเตอร์เตือนภัย

๒.๖ ฝึกอบรม “มิสเตอร์เตือนภัย” เพื่อทำหน้าที่แจ้งเตือนประชาสัมพันธ์และอพยพประชาชนในพื้นที่เสี่ยงภัยหมู่บ้านละ ๒ คน รวม ๑๖๖ คน

๒.๗ ฝึกอบรมอาสาสมัครป้องกันภัยฝ่ายพลเรือน (อปพร.) จังหวัดสุราษฎร์ธานี ณ วันที่ ๒๙ กรกฎาคม ๒๕๕๑ ได้จำนวน ๑๙,๖๐๕ คน คิดเป็น ๒.๐๖ % ของจำนวนประชากร

๒.๘ ฝึกอบรมทีมหนึ่งตำบลหนึ่งทีมกู้ชีพกู้ภัย OTOS จังหวัดสุราษฎร์ธานี ณ วันที่ ๑๕ มีนาคม ๒๕๕๔ ได้ ๑๐๗ องค์กรปกครองส่วนท้องถิ่น รวม ๑,๑๘๑ คน ๒๑ เทศบาล ๘๖ องค์กรบริหารส่วนตำบล คิดเป็นร้อยละ ๗๗.๕๔ ของเป้าหมายปี ๒๕๕๔

๒.๙ ฝึกอบรมโครงการเสริมสร้างศักยภาพของชุมชน โดยชุมชนมีส่วนร่วมในการวางแผน ตัดสินใจ และบริหารจัดการภัยพิบัติ โดยใช้ทรัพยากรและบุคลากรของชุมชน ช่วยเหลือคนในชุมชนเองได้

๒.๑๐ ได้แต่งตั้งคณะกรรมการบริหารเครื่องจักรสาธารณภัย กลุ่มพื้นที่ (Zoning) เพื่อประสานการปฏิบัติร่วมกันกับพื้นที่อื่น และหน่วยงานที่เกี่ยวข้องด้านสาธารณภัย สามารถปฏิบัติงานได้อย่างรวดเร็ว และมีประสิทธิภาพสูงสุด

๒.๑๑ ให้ทุกภาคส่วนเตรียมความพร้อมด้านบุคลากร อุปกรณ์ เครื่องจักร เครื่องมือ เครื่องใช้ในการกู้ภัย พร้อมทั้งระบบการสื่อสารหลักและสื่อสารรอง และสิ่งของสำรองจ่าย ให้พร้อมและพอเพียง

๒.๑๒ ได้มอบหมายให้หน่วยทหารในพื้นที่ ส่วนราชการประจำจังหวัด และองค์กรปกครองส่วนท้องถิ่นรับผิดชอบพื้นที่ในการปฏิบัติการสนับสนุนช่วยเหลือผู้ประสบภัยอุทกภัย วาตภัย และดินถล่ม

๒.๑๓ ในกรณีเกิดภัยผู้ว่าราชการจังหวัดสุราษฎร์ธานี ได้จัดสรรเงินอุดหนุนราชการตามระเบียบกระทรวงการคลังว่าด้วยเงินอุดหนุนราชการเพื่อช่วยเหลือผู้ประสบภัยพิบัติกรณีฉุกเฉิน พ.ศ. ๒๕๕๖ ในอำนาจของผู้ว่าราชการจังหวัด (๕๐ ล้านบาท) ให้นายอำเภอ ละ ๑ ล้านบาท เพื่อช่วยเหลือผู้ประสบภัย

การเตรียมการป้องกันและแก้ไขปัญหาภัยแล้ง ปี ๒๕๕๔

๑. สถานการณ์

จังหวัดสุราษฎร์ธานีเป็นจังหวัดที่ประสบปัญหาความแห้งแล้งทุกปี ระหว่างเดือนมีนาคม-มิถุนายน เนื่องจากเกิดภาวะฝนทิ้งช่วงทำให้ขาดแคลนน้ำอุปโภคบริโภค น้ำเพื่อการเกษตร

- จังหวัดสุราษฎร์ธานีมีพื้นที่คาดว่าจะประสบภัยแล้งในปี ๒๕๕๔ รวม ๑๙ อำเภอ ๑๒๖ ตำบล ๘๓๘ หมู่บ้าน

- ปริมาณน้ำในเขื่อนรัชชประภาปัจจุบันมี ๓,๘๖๗.๓๖ ล้าน ลบม. คิดเป็น ๖๘.๕๗ % (ของปริมาณเก็บกักน้ำในเขื่อนเท่ากับ ๕,๖๓๙ ล้าน ลบม.) อยู่ในภาวะปกติ

๒. การเตรียมการป้องกันและแก้ไขปัญหาภัยแล้งปี ๒๕๕๔

๒.๑ จัดทำแผนเฉพาะกิจป้องกันและแก้ไขปัญหาความแห้งแล้งของจังหวัดสุราษฎร์ธานี พร้อมตั้งศูนย์อำนวยการเฉพาะกิจ ณ สำนักงานป้องกันและบรรเทาสาธารณภัยจังหวัดสุราษฎร์ธานี ศาลากลางจังหวัด หมายเลขโทรศัพท์ ๐-๗๗๒๗-๕๕๕๐ โทรสาร ๐-๗๗๒๗-๕๕๕๑ สบมท. ๖๕๐๓๓

๒.๒ ให้อำเภอ / องค์การปกครองส่วนท้องถิ่น จัดทำแผนเฉพาะกิจป้องกันและแก้ไขปัญหาภัยแล้งระดับอำเภอ/องค์การปกครองส่วนท้องถิ่น พร้อมจัดตั้งศูนย์อำนวยการเฉพาะกิจ ณ ที่ว่าการอำเภอ/องค์การปกครองส่วนท้องถิ่น

๒.๓ จัดเตรียมกำลังคนสำรวจวัสดุ อุปกรณ์ รถยนต์บรรทุกน้ำ เครื่องสูบน้ำ เครื่องมือเครื่องใช้ในการบรรเทาความเดือดร้อนจากภัยแล้งให้พร้อมใช้การได้ทันที และได้จัดทำคำสั่งแบ่งพื้นที่การช่วยเหลือให้หน่วยงานรับผิดชอบเข้าไปช่วยเหลือเป็นโซนอย่างชัดเจน

๒.๔ สำรวจตรวจสอบแหล่งน้ำ รวมทั้งภาชนะเก็บกักน้ำให้อยู่ในสภาพที่ใช้การได้อย่างเพียงพอ

๒.๕ ดำเนินการขุดลอก คู คลอง แหล่งน้ำสาธารณะ เพื่อให้สามารถเก็บกักน้ำในหมู่บ้านและตำบลได้มากขึ้น

๒.๖ รมรงค์และส่งเสริมให้ประชาชน มีส่วนร่วมในการจัดหาภาชนะเก็บกักน้ำและใช้น้ำเพื่อการอุปโภคและบริโภคอย่างประหยัด รวมทั้งทำความเข้าใจและแนะนำให้เกษตรกรปลูกพืชที่ใช้น้ำน้อยหรือพืชชนิดอื่นทดแทนในช่วงฤดูแล้ง

๒.๗ แจ้งองค์การปกครองส่วนท้องถิ่น ให้ความสำคัญในการดูแลรักษาแหล่งน้ำสาธารณะ คู คลอง หนอง บึง และภาชนะเก็บกักน้ำอื่น ๆ เพื่อให้มีน้ำในการอุปโภคและบริโภคในตลอดฤดูแล้งตลอดจนจัดทำโครงการพัฒนาแหล่งน้ำสาธารณะให้อยู่ในสภาพสมบูรณ์

๒.๘ ประชุมหน่วยงานที่เกี่ยวข้อง/ ผู้นำเกษตรกร ชาวสวนผลไม้ ประเมินความต้องการฝนหลวง และได้ขอยุติว่ามีความต้องการช่วงเดือนมีนาคม เป็นต้นไป พร้อมขอรับการสนับสนุนการปฏิบัติฝนหลวงจากสำนักฝนหลวงและการบินเกษตร ซึ่งปัจจุบันสำนักฝนหลวงและการบินเกษตรได้จัดตั้งหน่วยปฏิบัติการฝนหลวงที่จังหวัดสุราษฎร์ธานี ตั้งแต่วันที่ ๑๕ พฤษภาคม ๒๕๕๔ เพื่อปฏิบัติการทำฝนหลวงช่วยเหลือจังหวัดสุราษฎร์ธานี และจังหวัดใกล้เคียง

๒.๙ ในกรณีเกิดภัย ผู้ว่าราชการจังหวัดสุราษฎร์ธานีได้จัดสรรเงินอุดหนุนราชการตามระเบียบกระทรวงการคลัง ว่าด้วยเงินอุดหนุนราชการเพื่อช่วยเหลือผู้ประสบภัยพิบัติกรณีฉุกเฉิน พ.ศ. ๒๕๕๖ ในอำนาจของผู้ว่าราชการจังหวัด (๕๐ ล้านบาท) ให้นายอำเภอ ละ ๑ ล้านบาท เพื่อช่วยเหลือ ผู้ประสบภัย

การเตรียมการช่วยเหลือผู้ประสบภัยทางทะเล

๑. สถานการณ์

จังหวัดสุราษฎร์ธานีเป็นจังหวัดที่มีพื้นที่ติดชายทะเล มีเกาะมากกว่า ๑๐๐ เกาะ เป็นแหล่งท่องเที่ยวสำคัญของจังหวัด แต่ละปีมีนักท่องเที่ยวทั้งชาวไทยและชาวต่างประเทศเดินทางมาท่องเที่ยวจำนวนมาก การเดินทางท่องเที่ยวดังกล่าวต้องอาศัยเรือไปยังเกาะสมุย เกาะพะงัน เกาะเต่า นอกจากนี้ยังเป็นแหล่งประมงสำคัญของอ่าวไทย

๒. การเตรียมความพร้อม

๒.๑ ได้มีการจัดฝึกซ้อมแผนการช่วยเหลือผู้ประสบภัยทางทะเล เพื่อให้หน่วยงานรับผิดชอบมีการบูรณาการควบคุม สั่งการระหว่างงาน และมีเจ้าหน้าที่ปฏิบัติงานได้รวดเร็วและทันต่อเหตุการณ์

๒.๒ จัดเจ้าหน้าที่เฝ้าระวัง ติดตามสภาพอากาศจากกรมอุตุนิยมวิทยาอย่างใกล้ชิดตลอด ๒๔ ชั่วโมง พร้อมแจ้งเตือนทางสื่อต่าง ๆ ให้ชาวเรือ และประชาชนที่อาศัยอยู่ริมชายฝั่งทะเลทราบทุกระยะ

๒.๓ ได้สั่งการหน่วยงานที่เกี่ยวข้องดำเนินการ ดังนี้

๑) เข้มงวด/กวดขัน การปฏิบัติงานของเจ้าหน้าที่บริเวณท่าเทียบเรือและแหล่งท่องเที่ยวต่าง ๆ ในพื้นที่รับผิดชอบ ช่วงปกติ และเพิ่มความเข้มในการปฏิบัติในช่วงเทศกาลสำคัญ

๒) การบังคับใช้กฎหมายอย่างเข้มงวดในการควบคุมผู้ประกอบการธุรกิจทางเรือท่าเทียบเรือให้ปฏิบัติตามกฎหมาย โดยการตรวจสอบ ตรวจจับ เกี่ยวกับอุปกรณ์ เสื้อชูชีพ ว่าในเรือโดยสารแต่ละลำมีเพียงพอกับจำนวนผู้โดยสาร เรือมีความพร้อมใช้งานตลอดจนการบรรทุกคนโดยสารหรือสิ่งของ ไม่เกินกว่าจำนวนที่ได้กำหนดไว้ในใบอนุญาตใช้เรือ

๓) ประชาสัมพันธ์ ป้องกัน ดูแลและคุ้มครอง ให้คำแนะนำที่เป็นประโยชน์แก่นักท่องเที่ยวเกี่ยวกับ สวัสดิภาพและความปลอดภัยในการท่องเที่ยว และอำนวยความสะดวกตามอำนาจหน้าที่

๒.๔ จัดเตรียมชุดเฝ้าระวังและคอยรับแจ้งอุบัติเหตุทางน้ำ รวมทั้งการให้ความช่วยเหลือผู้ประสบเหตุได้ทันที

๒.๕ ขอความร่วมมือผู้ประกอบการธุรกิจทางเรือ/ท่าเทียบเรือในการจัดเก็บข้อมูล ประวัติของผู้โดยสาร ลงเรือ เพื่อสะดวกในการช่วยเหลือ ติดตามประสานงานหากเกิดอุบัติเหตุทางน้ำขึ้น

๕.๘ การร้องเรียน/ร้องทุกข์

การร้องเรียน/ร้องทุกข์

๑. ข้อมูลการดำเนินการในเชิงสถิติตัวเลข

จำนวนเรื่องร้องเรียน / ร้องทุกข์

ปี	จำนวนเรื่อง	กำลังดำเนินการ	แก้ไขยุติ	คิดเป็น (%)
ปี ๒๕๕๒	๕๒๔	๑	๕๒๓	๙๙.๘๐
ปี ๒๕๕๓	๔๔๙	๒๖	๔๒๓	๙๔.๒๐
รวม	๙๗๓	๒๗	๙๔๖	๙๗.๒๒

จำนวนเรื่องร้องเรียน / ร้องทุกข์แยกตามประเภท

ประเภท	ปี ๒๕๕๒	ปี ๒๕๕๓	รวม	ยุติ	คิดเป็น (%)
๑. แจ้งเบาะแสการกระทำผิด	๕๐	๕๘	๑๐๘	๑๐๘	๑๐๐
๒. ปัญหาความเดือดร้อน	๑๑๓	๑๐๗	๒๒๐	๒๑๖	๙๕.๑๘
๓. กล่าวโทษเจ้าหน้าที่ของรัฐ	๑๕๘	๑๐๔	๒๖๒	๒๔๘	๙๔.๑๕
๔. ปัญหาที่ดิน	๗๗	๕๒	๑๒๙	๑๒๓	๙๕.๓๔
๕. ขอความช่วยเหลือ	๑๑๕	๑๑๗	๒๓๒	๒๒๙	๙๘.๗๐
๖. อื่นๆ ขอข้อมูล ปริญญา ชมเชย	๑๑	๑๑	๒๒	๒๒	๑๐๐
รวม	๕๒๔	๔๔๙	๙๗๓	๙๔๖	๙๗.๒๒

จำนวนเรื่องร้องเรียน / ร้องทุกข์แยกตามช่องทางการร้องเรียน

ช่องทางการร้องเรียน	ปี ๒๕๕๒	ปี ๒๕๕๓	รวม	ยุติ	คิดเป็น (%)
จากกระทรวงมหาดไทย	๒๗	๑๗	๔๔	๔๒	๙๕.๔๕
จากสำนักงานผู้ตรวจการแผ่นดินของรัฐสภา	๗	๘	๑๕	๑๒	๘๐
จากสำนักนายกรัฐมนตรี	๙	๑๗	๒๖	๒๕	๙๖.๑๕
จากสำนักราชเลขาธิการ	๑๒	๑๖	๒๘	๒๘	๑๐๐
จากศูนย์ข้อมูลภาครัฐเพื่อประชาชน	๑๓๘	๒๑๔	๓๕๒	๓๕๑	๙๙.๗๑
จากเว็บไซต์ ระวังๆ นายก (รวมอินเทอร์เน็ต)	๓	๐	๓	๓	๑๐๐
จดหมายถึงผู้ว่าราชการจังหวัด (รวมตุนายก)	๒๗๑	๑๑๗	๓๘๘	๓๗๖	๙๖.๙๐
ร้องด้วยตนเอง	๔๖	๕๒	๙๘	๙๑	๙๒.๘๕
จากหน่วยงานอื่นๆ	๑๑	๘	๑๙	๑๘	๙๔.๗๓
รวม	๕๒๔	๔๔๙	๙๗๓	๙๔๖	๙๗.๒๒

๒. การวิเคราะห์ข้อมูลในเชิงสถิติตัวเลข และรายงานผลความสำเร็จในการดำเนินการ

ปีงบประมาณ พ.ศ. ๒๕๕๒ - ๒๕๕๓ จังหวัดสุราษฎร์ธานี มีเรื่องร้องเรียน / ร้องทุกข์ทั้งสิ้น จำนวน ๙๗๓ เรื่อง แก้ไขยุติ จำนวน ๙๔๖ เรื่อง คิดเป็นร้อยละ ๙๗.๒๒ กำลังดำเนินการ จำนวน ๒๗ เรื่อง คิดเป็นร้อยละ ๒.๗๘ ซึ่งหากจำแนกเรื่องร้องเรียนตามประเภท ทุกประเภทสามารถแก้ไขปัญหาได้เกินกว่าร้อยละ ๙๗.๒๒ โดยประเภทที่สามารถแก้ไขปัญหาได้มากกว่าร้อยละ ๙๐ มีอยู่ถึง ๓ ประเภท คือ

๑. ประเภทอื่นๆ (ขอข้อมูล ปริญญา ชมเชย) คิดเป็นร้อยละ ๑๐๐
๒. ประเภทปัญหาแจ้งเบาะแสการกระทำผิด คิดเป็นร้อยละ ๑๐๐
๓. ประเภทปัญหาขอความช่วยเหลือ คิดเป็นร้อยละ ๙๘.๗๐
๔. ปัญหาความเดือดร้อน คิดเป็นร้อยละ ๙๘.๑๘
๕. ปัญหาที่ดิน คิดเป็นร้อยละ ๙๕.๓๔

จากการประมวลผลในเชิงตัวเลขข้างต้นพอที่จะสื่อสารถึงความสำเร็จในการแก้ไขปัญหาให้แก่พี่น้องประชาชนในพื้นที่ของจังหวัดได้เป็นอย่างดี แต่อย่างไรก็ตามแม้ว่าตัวเลขทางสถิติของความสำเร็จในการแก้ไขปัญหาจะสูงเพียงใด แต่หากประชาชนยังคงได้รับความเดือดร้อน ตัวเลขก็เป็นเพียงข้อมูลอย่างหนึ่งเท่านั้น และไม่สามารถที่จะนำมากล่าวอ้างได้ แต่จากภาพรวมและสถานการณ์ของจังหวัดที่ผ่านมาสามารถที่จะกล่าวได้ว่าข้อมูลตัวเลขในเชิงตัวเลขของจังหวัดเป็นข้อมูลที่ค่อนข้างชัดเจน เพราะไม่ปรากฏปัญหาความวุ่นวายในด้านต่างๆ ของจังหวัดให้เห็นมากมายนัก โดยปัญหาที่พอจะมีอยู่บ้างส่วนใหญ่จะเป็นปัญหาเกี่ยวกับที่ดินทำกิน ซึ่งทางจังหวัดก็ได้ดำเนินการไปอย่างถูกต้องตามระบบแล้ว แต่เนื่องจากจังหวัดสุราษฎร์ธานี เป็นจังหวัดที่มีพื้นที่จำนวนมากจึงมีผู้ที่ไปกระตุ้นให้ประชาชนเข้าไปจับจองที่ดินโดยไม่ถูกต้องตามกฎหมายอยู่จำนวนหนึ่ง ส่วนในกรณีอื่นๆ ทางจังหวัดได้ให้หน่วยงานที่เกี่ยวข้องวิเคราะห์ถึงสาเหตุที่ปัญหายังดำเนินการไม่แล้วเสร็จ พร้อมทั้งหาข้อบกพร่องและแนวทางในการดำเนินการอย่างสม่ำเสมออยู่ตลอดเวลา

๓. แนวทางในการแก้ไขปัญหา

จากการตรวจสอบของทางจังหวัด เรื่องร้องเรียนที่ยังไม่สามารถดำเนินการแก้ไขปัญหาให้สำเร็จลุล่วงในบางประเด็นเกิดจากไม่ได้มีการกระตุ้นการดำเนินการอย่างต่อเนื่อง และไม่ได้ มีการบูรณาการเพื่อแก้ไขปัญหาพร้อมกัน จังหวัดจึงได้ดำเนินการ ดังนี้

๓.๑ เร่งรัดหน่วยงานผู้รับผิดชอบที่ค้างดำเนินการในที่ประชุมประจำเดือนเป็นประจำ ทุกเดือน

๓.๒ มีการนำเรื่องร้องเรียนในพื้นที่อำเภอต่างๆ เร่งรัดให้หน่วยงานผู้รับผิดชอบในพื้นที่ดำเนินการในโครงการจังหวัดสุราษฎร์ธานีเคลื่อนที่

๓.๓ ศูนย์ดำรงธรรมจังหวัดสุราษฎร์ธานี มีการประชุมเพื่อรับทราบถึงปัญหา / อุปสรรคของเรื่องที่ยังค้างดำเนินการของหน่วยงานต่างๆ เพื่อจะได้หาแนวทางในการแก้ไขปัญหาพร้อมกันเป็นประจำทุกเดือน

๕.๙ โครงสร้างพื้นฐาน

๑. การคมนาคมขนส่ง

๑.๑ ทางรถยนต์ การเดินทางระหว่างจังหวัดสุราษฎร์ธานี กับกรุงเทพมหานคร และจังหวัดใกล้เคียง มีความสะดวก มีเส้นทางที่สำคัญ คือ ทางหลวงแผ่นดินหมายเลข ๔๑ แยกจากถนนเพชรเกษมที่จังหวัดชุมพร เข้าสู่จังหวัดสุราษฎร์ธานี ต่อไปยังจังหวัดนครศรีธรรมราช และสงขลา แยกเข้าสู่ตัวเมืองสุราษฎร์ธานีที่อำเภอพุนพิน โดยใช้ถนนสาย ๔๐๑

๑.๒ ทางรถไฟ รถไฟสายใต้ทุกขบวนผ่านสถานีสุราษฎร์ธานี ในเขตอำเภอพุนพิน ระยะทางกรุงเทพฯ -สุราษฎร์ธานี ประมาณ ๖๕๐ กิโลเมตร (สถานีรถไฟสุราษฎร์ธานีอยู่ห่างจากอำเภอเมืองสุราษฎร์ธานี ๑๔ กิโลเมตร)

๑.๓ ทางน้ำ การคมนาคมทางน้ำในจังหวัดสุราษฎร์ธานี มีการคมนาคมขนส่งทางน้ำ มีเรือโดยสารวิ่งรับส่งในแม่น้ำตาปีและมีการคมนาคมขนส่งสินค้าทางทะเล จากกรุงเทพฯ มายังจังหวัดสุราษฎร์ธานี และระหว่างอำเภอเมืองกับอำเภอเกาะสมุย และเกาะพะงัน นอกจากนี้ มีการคมนาคมทางน้ำโดยเรือเฟอร์รี่ ซึ่งเป็นเรือโดยสารข้ามฟากขนาดใหญ่ ระหว่างฝั่งอำเภอดอนสัก-เกาะสมุย-เกาะพะงัน-เกาะเต่า

๑.๔ ทางอากาศ จังหวัดสุราษฎร์ธานี มีสนามบินพาณิชย์ ๒ แห่ง เป็นสนามบินศุลกากร ซึ่งสามารถพัฒนาให้มีความพร้อมทุกด้าน เพื่อรองรับการเป็นสนามบินนานาชาติในอนาคต คือ ท่าอากาศยานสุราษฎร์ธานี อยู่ที่อำเภอพุนพิน และท่าอากาศยานเกาะสมุย ซึ่งให้บริการเที่ยวบินทั้งในและต่างประเทศ

๒. สาธารณูปโภค

๒.๑ การไปรษณีย์โทรเลข ปัจจุบันมีสำนักงานไปรษณีย์โทรเลขในทุกอำเภอของจังหวัดสุราษฎร์ธานี สามารถให้บริการได้ทุกตำบล

๒.๒ โทรศัพท์ จังหวัดสุราษฎร์ธานีมีสำนักงานบริการโทรศัพท์ ๘ แห่ง ชุมสาย ๘๔ ชุมสาย มีจำนวนเลขหมายโทรศัพท์พื้นฐาน ๘๔,๘๔๐ เลขหมายสาธารณะ ๔,๑๕๑ เลขหมาย (ข้อมูล ณ วันที่ ๓๐ พฤศจิกายน ๒๕๕๓ ส่วนบริการลูกค้าจังหวัดสุราษฎร์ธานี บริษัท ทีโอที จำกัด(มหาชน))

๒.๓ ไฟฟ้า มีแหล่งผลิตกระแสไฟฟ้า คือ

๑) โรงไฟฟ้าพลังน้ำเขื่อนรัชชประภา ตั้งอยู่ที่อำเภอบ้านตาขุน สร้างกั้นคลองแสง ตัวเขื่อนสูง ๙๐ เมตร สันเขื่อนยาว ๗๖๑ เมตร อ่างเก็บน้ำมีความจุ ๕,๖๔๐ ล้าน ลบ.ม. มีเครื่องกำเนิดไฟฟ้าขนาด ๘๐ เมกกะวัตต์ จำนวน ๓ เครื่อง สามารถผลิตพลังงานไฟฟ้าเฉลี่ย ปีละ ๕๔๔ ล้านกิโลวัตต์

๒) โรงไฟฟ้าพลังความร้อนสุราษฎร์ธานี ตั้งอยู่ที่อำเภอพุนพิน เป็นโรงไฟฟ้าพลังกังหันแก๊ส จำนวน ๒ เครื่อง สามารถผลิตพลังงานไฟฟ้า เฉลี่ยปีละ ๓๕๖.๒๔ ล้านกิโลวัตต์

๒.๔ ประปา จังหวัดสุราษฎร์ธานี มีสำนักงานประปา ๖ แห่ง คือ สำนักงานประปาสุราษฎร์ธานี บ้านนาสาร บ้านตาขุน กาญจนดิษฐ์ ไชยา และเกาะสมุย รวมกำลังผลิตที่ใช้งาน ๑๐๗,๘๓๒ ลบ.ม./วัน



บทที่ ๖

ทิศทางการพัฒนาจังหวัดสุราษฎร์ธานี

วิสัยทัศน์จังหวัด

สุราษฎร์ธานี มีศักยภาพที่สำคัญ คือ มีฐานเศรษฐกิจที่หลากหลายเป็นศูนย์กลางการคมนาคมของภาคใต้ตอนบน เป็นฐานการท่องเที่ยวทางทะเลชั้นนำระดับโลก มีฐานทรัพยากรที่จะเพิ่มศักยภาพในการพัฒนาเป็นศูนย์กลางอุตสาหกรรมและด้านพลังงานของประเทศจึงกำหนดทิศทางการพัฒนาจังหวัดภายใต้วิสัยทัศน์ที่ว่า “สุราษฎร์ธานีเป็นเมืองแห่งคนดีที่น่าอยู่ ศูนย์กลางการเกษตรครบวงจร ผู้นำการท่องเที่ยวที่ยั่งยืนในภูมิภาค” โดยมีประเด็นยุทธศาสตร์ ๓ ด้าน เป็นกรอบการดำเนินงาน เพื่อดำเนินการผลักดันจังหวัดสู่การบรรลุเป้าหมาย ดังนี้

ประเด็นยุทธศาสตร์

๑. การสร้างความมั่นคงทางเศรษฐกิจ (ด้านเกษตรกรรมและอุตสาหกรรมต่อเนื่องและการท่องเที่ยว) อย่างมีเสถียรภาพ
๒. การพัฒนาสังคมและคุณภาพชีวิตของประชาชน
๓. การสร้างความมั่นคงและมั่งคั่งของฐานทรัพยากรและสิ่งแวดล้อม

นโยบายสุราษฎร์ธานีเมืองคนดี

เนื่องจากการพัฒนาจังหวัดมีความจำเป็นต้องให้ความสำคัญกับทุกกลุ่มเป้าหมายและทุกมิติ ทั้งการพัฒนาเชิงพื้นที่ (Area) พันธกิจหน้าที่ (Function) และการพัฒนาแบบมีส่วนร่วม (Participation) เพื่อให้จังหวัดสุราษฎร์ธานีมีเศรษฐกิจสมดุล สังคมมีคุณภาพและฐานทรัพยากรยั่งยืน จึงได้กำหนดนโยบายสุราษฎร์ธานีเมืองคนดี โดยให้ทุกภาคส่วนใช้วิธีการบริหารจัดการที่ดีเพื่อขับเคลื่อนจังหวัดสุราษฎร์ธานีเป็นเมืองที่

๑. คนดี
๒. เกษตรดี
๓. อุตสาหกรรม
๔. การท่องเที่ยวดี

การพัฒนาตามทิศทางยุทธศาสตร์จังหวัด

ในการดำเนินการสู่เป้าหมายจังหวัดได้ยึดถือตามนโยบายและแผนบริหารราชการแผ่นดินของรัฐบาล และนำแนวทางหลักปรัชญาเศรษฐกิจพอเพียงมาใช้ทั้งในระดับครัวเรือน ชุมชนหมู่บ้านการเสริมสร้างสังคมอยู่ดีมีสุข โดยเน้นการพึ่งตนเอง ดูแลสังคมภายใต้แผนชุมชน / หมู่บ้าน โดยมุ่งเน้นการพัฒนาตามศักยภาพและความต้องการของพื้นที่ เพื่อขับเคลื่อนการพัฒนาไปในทิศทางที่เหมาะสมอย่างต่อเนื่องและเป็นรูปธรรม มีเป้าหมายการดำเนินงาน ดังนี้

๑. ด้านการเกษตร ผลผลิตที่สำคัญ ได้แก่

(๑) ยางพารา พื้นที่ปลูกประมาณ ๒ ล้านไร่ มากที่สุดในประเทศมีผลผลิตมากกว่า ๔ แสนตันต่อปี คิดเป็นมูลค่า ๑๘๐,๖๘๙ ล้านบาท ในปี ๒๕๕๒ จึงมุ่งเน้นการผลิตยางคุณภาพและพัฒนาตลาดกลางยางพารา ให้เชื่อมโยงเครือข่ายตลาด เพื่อรักษาเสถียรภาพด้านราคา ภูมิใจเกษตรกรในการพัฒนาคุณภาพ

(๒) **ปาล์มน้ำมัน** พื้นที่เพาะปลูกประมาณ ๘๒๙,๓๖๐ ไร่ มากเป็นอันดับสองรองจากกระบี่ และมีแนวโน้มขยายตัวทวีเพิ่มขึ้น ในอนาคตมุ่งเน้นการพัฒนาเป็นระบบครบวงจร จากการพัฒนาที่ดิน เกษตรอินทรีย์ การเพาะและขยายพันธุ์กล้าพันธุ์ดี เพิ่มเปอร์เซ็นต์น้ำมัน การขยายพื้นที่ปลูกอย่างเหมาะสม และให้ความสำคัญ ในการส่งเสริมเป็นพืชทดแทนพลังงานการพัฒนา และใช้ประโยชน์ ในรูปแบบต่างๆ ทั้งการผลิตสินค้า ไบโอดีเซล ระดับชุมชน และส่งเสริมการผลิตพลังงาน ชีวมวล

(๓) **ผลไม้ ที่มีชื่อเสียงของจังหวัด** อาทิ เงาะโรงเรียน มังคุดทุเรียน ลองกอง มุ่งพัฒนาคุณภาพไม้ผลตามมาตรฐาน GAP เพื่อเพิ่ม มูลค่า การกระจายสินค้าออกสู่ตลาดในวงกว้างทั้งภายในและต่างประเทศ และส่งเสริมด้านการตลาดโดยการรวมกลุ่มเครือข่ายสหกรณ์

(๔) **การเพาะเลี้ยงสัตว์น้ำชายฝั่ง** มีอ่าวบ้านดอนเป็นพื้นที่เพาะเลี้ยง ที่สำคัญในอ่าวไทย ได้แก่ กุ้งทะเล หอยนางรม หอยแครง กว่า ๕๐,๐๐๐ ไร่ คิดเป็นมูลค่ากว่า ๘,๐๐๐ล้านบาทต่อปี เน้นการพัฒนาสัตว์น้ำเชิงคุณภาพ เพื่อสร้างมูลค่าการแปรรูปเพื่อส่งออก และส่งเสริมเป็นอาชีพทางเลือก

๒. ด้านอุตสาหกรรมต่อเนื่องจากการเกษตร ยางพารา ปาล์มน้ำมัน อาหารทะเล มุ่งเน้นเขตอุตสาหกรรมภายใต้ระบบผังเมืองเพื่อจัดการสิ่งแวดล้อม การเพิ่มขีดความสามารถของวิสาหกิจขนาดกลาง และขนาดย่อม ของกลุ่มอุตสาหกรรม แปรรูปไม้ยางพารา และปาล์มน้ำมัน รวมทั้งการส่งเสริมการรวมกลุ่มอุตสาหกรรม ยางพาราและปาล์มน้ำมัน (Cluster) เพื่อการเพิ่มศักยภาพในการแข่งขัน

๓. ด้านการท่องเที่ยว มีศักยภาพโดดเด่น เป็นที่รู้จักในระดับนานาชาติ มุ่งเน้นการพัฒนาและการบริหารจัดการการท่องเที่ยวอย่างเป็นระบบเพื่อการท่องเที่ยวคุณภาพที่ดี โดย

- จัดระเบียบมาตรฐานบริการ ความปลอดภัย และการจัดการสิ่งแวดล้อมในพื้นที่ท่องเที่ยว เกาะสมุย ปริมณฑล และ ตัวเมือง เน้นเมืองสะอาด สวยงาม การจราจร
- พัฒนาระบบบริการขนส่งทางบก ทางอากาศและทางน้ำเพื่อเชื่อมโยงการท่องเที่ยวทางทะเล และบนบก ได้แก่ ในบาง แม่น้ำตาปี เชื้อนรัชชประภา อุทยานแห่งชาติเขาสม
- ส่งเสริมและประชาสัมพันธ์ตลาดการท่องเที่ยวระดับกลุ่ม จังหวัดระดับจังหวัด และระดับนานาชาติ และเผยแพร่ Samui Total Wellness Island
- พัฒนาบุคลากรบริการด้านการท่องเที่ยวและจัดศูนย์บริการนักท่องเที่ยวครบวงจร (One Stop Service)

๔. ด้านการเป็นจุดเชื่อมโยงเส้นทางคมนาคมบริเวณภาคใต้ตอนบน มุ่งขยายระบบการขนส่งทางน้ำ บริเวณปากแม่น้ำตาปีซึ่งมีการพัฒนาท่าเรือสินค้า ของรัฐและเอกชน พัฒนาร่องน้ำชายฝั่งเชื่อมโยงเครือข่ายการขนส่งทางรถไฟ ที่สถานีทุ่งโพธิ์ อ.พุนพิน และทางรถยนต์ เพื่อลดต้นทุนการขนส่ง

๕. การพัฒนาคุณภาพชีวิต คน และสังคม

ประเด็นปัญหาสังคม เป็นเรื่องสำคัญที่สุด ที่จะให้สังคมอยู่เย็นเป็นสุข มุ่งเน้นการพัฒนาคุณธรรม ได้นำวาระ “สุราษฎร์ธานี เมืองคนดี” แปลงไปสู่การปฏิบัติให้ชัดเจนขึ้น ควบคู่กับการพัฒนาทางการศึกษา วัฒนธรรม และการจัดระเบียบสังคม

- **การศึกษา** มีเป้าหมายส่งเสริมให้เป็นศูนย์กลางการศึกษา ทั้งของรัฐ และของเอกชน โดยใช้ฐานสถาบันการศึกษาที่มีอยู่ พัฒนาความหลากหลาย ทั้งหลักสูตรปกติ หลักสูตรพิเศษต่างๆ (สองภาษา, เฉพาะทาง) รวมถึงสถาบันระดับนานาชาติ

- **วัฒนธรรมประเพณี** ส่งเสริมแหล่งเรียนรู้ด้านวัฒนธรรม อันเป็นเอกลักษณ์ เฉพาะถิ่น โดยเฉพาะวัฒนธรรมศรีวิชัย ประเพณีชักพระ – ทอดผ้าป่า รวมทั้งสวนโมกข์ แหล่งศึกษาธรรมระดับนานาชาติ เพื่อเชื่อมโยงเป้าหมายการท่องเที่ยวคุณภาพ

- การจัดระเบียบสังคมและชุมชน เพื่อป้องกันและแก้ไขปัญหายาเสพติด ลดความรุนแรงและปัญหาของเด็กและเยาวชนอย่างจริงจังการเข้าดูแลผู้ด้อยโอกาสกลุ่มต่างๆ อย่างทั่วถึง และรวมถึงการใช้กฎหมายผังเมืองให้สอดคล้องกับวิถีชุมชนและการพัฒนาพื้นที่ในอนาคต

๖. การดูแลทรัพยากรธรรมชาติและสิ่งแวดล้อม

มุ่งเน้นการอนุรักษ์และฟื้นฟูทรัพยากรธรรมชาติและสิ่งแวดล้อม ทุกประเภทให้สามารถใช้ประโยชน์เชิงพัฒนา ทั้งในแหล่งท่องเที่ยวและสิ่งแวดล้อมในชุมชนเมือง โดยการจัดการขยะ รวมศูนย์ จัดระเบียบเมืองให้สะอาด สวยงาม โดยให้ชุมชน / ท้องถิ่น มีส่วนร่วมในการดูแลและแก้ไขปัญหากำหนดแผนปฏิบัติที่ชัดเจน

๗. การมีส่วนร่วมของภาคีพัฒนา

ในกระบวนการพัฒนาดังกล่าว ได้กำหนดจากการมีส่วนร่วมของทุกภาคส่วน เพื่อกำหนดทิศทางกรอบการดำเนินงานและเป้าหมายร่วมกัน เพื่อเพิ่มศักยภาพในการแข่งขันและแก้ไขปัญห ในทุกเวที “สุราษฎร์ธานี เมืองคนดี”



บทที่ ๗

ปัญหาสำคัญของจังหวัด

๗.๑ การบุกรุกพื้นที่ป่า

จังหวัดสุราษฎร์ธานีมีเนื้อที่ทั้งหมด ๘,๑๗๔,๗๕๘.๖๑ ไร่ มีเนื้อที่ป่าซึ่งกำหนดเป็นป่าสงวนแห่งชาติ จำนวน ๒๖ ป่า เนื้อที่ ๓,๖๔๑,๗๐๐.๐๐ ไร่ ในพื้นที่ส่วนนี้กรมป่าไม้ได้ส่งมอบพื้นที่เป็นพื้นที่ป่าเพื่อ เศรษฐกิจ (Zone E) และพื้นที่ป่าที่เหมาะสมต่อการเกษตร (Zone A) ให้ ส.ป.ก. นำไปปฏิรูปที่ดิน จำนวน ๒,๐๓๔,๗๓๓.๗๕ ไร่ จึงทำให้ในปัจจุบันยังคงเป็นป่าสงวนแห่งชาติที่อยู่ในความรับผิดชอบของกรมป่าไม้ เพียง ๑,๖๐๖,๙๖๖.๒๕ ไร่ และในพื้นที่ส่วนนี้ บางส่วนยังเป็นอุทยานแห่งชาติ จำนวน ๖ แห่ง พื้นที่ป่า เตรียมการจัดตั้งอุทยานแห่งชาติ จำนวน ๒ แห่ง เขตรักษาพันธุ์สัตว์ป่า จำนวน ๔ แห่ง เขตห้ามล่าสัตว์ป่า จำนวน ๒ แห่ง

จากการแปลภาพถ่ายทางอากาศเมื่อปี พ.ศ.๒๕๕๑ พื้นที่ป่าของจังหวัดสุราษฎร์ธานีในปี พ.ศ.๒๕๕๒ มีพื้นที่ป่าคงเหลือ ๓,๘๙๓.๘๕ ตร.กม. หรือ จำนวน ๒,๔๓๓,๖๕๖.๒๕ ไร่ คิดเป็น ๓๐.๒๐ เปอร์เซ็นต์ของ เนื้อที่จังหวัด

ในการตรวจป้องกันและปราบปรามการบุกรุกทรัพยากรป่าไม้ของหน่วยงานที่รับผิดชอบในพื้นที่ สังกัดกรมป่าไม้ กรมอุทยานแห่งชาติ สัตว์ป่า และพันธุ์พืช และชุดเฉพาะกิจป้องกันและปราบปรามจังหวัด สุราษฎร์ธานี ฉก.ท่าเพชร ได้ตรวจพบการกระทำผิดกฎหมายว่าด้วยป่าไม้ ประจำปีงบประมาณ พ.ศ. ๒๕๕๓ (ตั้งแต่เดือนตุลาคม ๒๕๕๒ ถึงเดือนกันยายน ๒๕๕๓) รวมทั้งหมดจำนวน ๔๓๙ คดี จับกุมตัว ผู้กระทำผิดได้ ๒๐๑ คน มีรายละเอียด ดังนี้

๑. คดีบุกรุกพื้นที่ป่า ๓๒๐ คดี พื้นที่ป่าถูกบุกรุก รวมเนื้อที่ ๓,๖๐๒-๑-๒๖ ไร่ จับกุมผู้กระทำผิดได้ ๑๒๑ คน
๒. คดีไม้หวงห้าม ๙๕ คดี ตรวจยึดไม้กระยาเลย จำนวน ๖๒๗ ท่อน ปริมาตร ๖๙๔.๑๔๕ ลบ.ม. ไม้แปรรูป จำนวน ๔,๒๘๐ แผ่น ปริมาตร ๑๑๕.๐๘๓ ลบ.ม. จับกุมผู้กระทำผิดได้ ๔๗ คน
๓. คดีสัตว์ป่า ๒๓ คดี จับกุมตัวผู้กระทำผิดได้ ๓๕ คน
๔. คดีของป่า ๑ คดี จับกุมผู้กระทำผิดได้ ๑ คน

สภาพปัญหาสาเหตุการเกิดปัญหา

๑. การเพิ่มของประชากรทำให้ประชากรมีความต้องการที่ดินเพื่อทำกินและอยู่อาศัยเพิ่มขึ้น
๒. ปัจจัยด้านเศรษฐกิจมีการขยายตัวทางด้านเศรษฐกิจเพิ่มมากขึ้นทำให้ประชาชนบุกรุกพื้นที่ป่า เพื่อขยายที่ดินทำกิน
๓. การบุกรุกตัดไม้ทำลายป่าของนายทุนหรือผู้มีอิทธิพล เพื่อต้องการครอบครองที่ดิน
๔. ที่ดินมีราคาสูง เป็นเหตุจูงใจให้มีราษฎรบุกรุกพื้นที่ป่าไม้ เพื่อขายให้กับนายทุน
๕. มีเจ้าหน้าที่ของรัฐกระทำผิดหรือมีส่วนร่วมในการบุกรุก ยึดถือ ครอบครองพื้นที่ป่าเสียเอง
๖. กฎหมายที่บังคับใช้ในปัจจุบันมีโทษน้อย ทำให้ผู้กระทำผิดไม่เกรงกลัว
๗. เจ้าหน้าที่ปฏิบัติงานมีไม่เพียงพอ งบประมาณมีจำกัด ขาดยานพาหนะ และยังขาดการมีส่วนร่วมระหว่างหน่วยงานที่รับผิดชอบพื้นที่กับหน่วยงานอื่น ๆ ที่เกี่ยวข้อง
๘. ราษฎรขาดจิตสำนึกในการป้องกันและดูแลรักษา และมีส่วนร่วมในการดูแลรักษาทรัพยากรป่า ไม้ น้อย

แนวทางการแก้ไขปัญหา

๑. มาตรการป้องกันและปราบปรามการบุกรุกทำลายทรัพยากรป่าไม้

- ๑) จัดตั้งชุดเฉพาะกิจป้องกันและปราบปรามการบุกรุกทำลายทรัพยากรป่าไม้ โดยสนธิกำลังจากเจ้าหน้าที่ที่เกี่ยวข้อง เพื่อดำเนินการตรวจป้องกันและปราบปรามในพื้นที่ล่อแหลม และพื้นที่ที่มีการบุกรุกจำนวนมากอย่างต่อเนื่อง
- ๒) กำหนดความรับผิดชอบของเจ้าหน้าที่ที่เกี่ยวข้อง ถ้าหากพบการกระทำผิดขึ้นในพื้นที่รับผิดชอบ จะต้องมีส่วนรับผิดชอบด้วย คือ
 ๑. หากหมู่บ้านในมีการบุกรุกทำลายป่าไม้เกิน ๕ ไร่ต่อราย โดยกำนันผู้ใหญ่บ้านไม่ทราบเรื่อง หรือไม่ได้แจ้งเบาะแสให้หน่วยงานที่เกี่ยวข้องทราบ ถือว่าบกพร่องต่อหน้าที่ จงใจหรือปล่อยปละละเลยและไม่ปฏิบัติตามนโยบายของจังหวัด ปลัดอำเภอผู้รับผิดชอบประจำตำบล กำนัน และผู้ใหญ่บ้านเจ้าของพื้นที่จะต้องถูกตั้งคณะกรรมการสอบสวนทางวินัย
 ๒. หากพื้นที่ป่าไม้ในความรับผิดชอบของหน่วยงานป่าไม้ใดถูกบุกรุกเกิน ๑๕ ไร่ต่อราย โดยผู้รับผิดชอบของหน่วยงานนั้นไม่ทราบ ถือว่าบกพร่องต่อหน้าที่ เป็นการจงใจหรือปล่อยปละละเลย และไม่ปฏิบัติตามนโยบายของจังหวัด เจ้าหน้าที่ผู้รับผิดชอบพื้นที่จะต้องถูกตั้งคณะกรรมการสอบสวนทางวินัย
 ๓. ถ้ามีการบุกรุกตัดไม้ทำลายป่าเขตพื้นที่รับผิดชอบของเขตอนุรักษ์ป่าเขตใด โดยหัวหน้าชุดเขตรับผิดชอบมิได้มีการกวดขันจับกุม ปล่อยให้ทางจังหวัดหรืออำเภอทำการจับกุม หัวหน้าชุดเขตนั้นจะต้องรับผิดชอบ ถูกตั้งคณะกรรมการสอบสวนหย่อนประสิทธิภาพ บกพร่องต่อหน้าที่ด้วย
- ๓) พื้นที่ป่าที่ถูกบุกรุกทำลาย และถูกจับกุมดำเนินคดี ให้พนักงานเจ้าหน้าที่ผู้มีอำนาจตามมาตรา ๒๕ แห่ง พ.ร.บ.ป่าสงวนแห่งชาติ พ.ศ.๒๕๐๗ หรือมาตรา ๒๒ แห่ง พ.ร.บ.อุทยานแห่งชาติ พ.ศ.๒๕๐๔ รื้อถอนสิ่งปลูกสร้างหรือผลอาสินแล้วแต่กรณี

๒. มาตรการฟื้นฟูสภาพ ดำเนินการปลูกฟื้นฟูพื้นที่ป่าไม้ที่ถูกบุกรุกทุกแปลง และปลูกต้นไม้ในพื้นที่ต่าง ๆ เช่น สถานีราชการ สองข้างทาง รอบอ่างเก็บน้ำ ที่สาธารณะประโยชน์ต่าง ๆ

๓. มาตรการสร้างจิตสำนึกในการรักษาทรัพยากรป่าไม้ ทำการประชาสัมพันธ์เกี่ยวกับการป้องกันดูแล และรักษาทรัพยากรป่าไม้ในทุกรูปแบบ ให้ทุกองค์กรได้ทราบและให้ความร่วมมือรวมถึงการจัดกิจกรรมรูปแบบ ให้ทุกองค์กรได้ทราบและให้ความร่วมมือรวมถึงการจัดกิจกรรมรูปแบบต่างๆ ที่เกี่ยวข้อง

ด้านทรัพยากรธรรมชาติและสิ่งแวดล้อม

ด้านทรัพยากรน้ำ

๑. ขอรับใบอนุญาตประกอบกิจการน้ำบาดาล ๑๗๕ ราย
๒. ตรวจสอบสถานที่ประกอบกิจการน้ำบาดาล ๒๙๙ ครั้ง
๓. ขอรับใบแทนใบอนุญาต ๓๒ ราย
๔. จัดเก็บค่าน้ำ ๑๑.๓ ล้านบาท

ปัญหาอุปสรรค

๑. ขาดแคลนบุคลากร
๒. ขาดงบประมาณ

คุณภาพอากาศจังหวัดสุราษฎร์ธานี ประจำปีงบประมาณ พ.ศ.๒๕๕๓

ผลการตรวจวัดคุณภาพอากาศ เฉลี่ยรายวันจากสถานีตรวจวัดอากาศอัตโนมัติของกรมควบคุมมลพิษ ในรอบปีงบประมาณ พ.ศ.๒๕๕๓ โดยได้ตรวจวัดปริมาณก๊าซซัลเฟอร์ไดออกไซด์(SO₂) ก๊าซไนโตรเจนไดออกไซด์(NO₂) ก๊าซคาร์บอนมอนอกไซด์(CO) ก๊าซโอโซน(O₃) และปริมาณฝุ่นละอองในบรรยากาศขนาดเล็กกว่า ๑๐ ไมครอน(PM₁₀) รายวัน เฉลี่ย ๒๔ ชั่วโมง ณ ที่ว่าการอำเภอเมืองฯ พบว่าปริมาณก๊าซทั้ง ๔ ชนิด และปริมาณฝุ่นละอองเฉลี่ยในบรรยากาศ รายวันอยู่ในเกณฑ์มาตรฐาน และเมื่อเทียบกับข้อมูลย้อนหลัง ๓ ปี (ปี พ.ศ.๒๕๔๙-๒๕๕๑,ปีงบประมาณ พ.ศ.๒๕๕๒ ไม่ได้ดำเนินการตรวจวัด เนื่องจากสถานีฯ เสีย) พบว่ามีค่าไม่เกินค่ามาตรฐานเช่นเดียวกัน

ที่มา : กรมควบคุมมลพิษ (ตุลาคม ๒๕๕๓)

๗.๒ ปัญหาราคาสินค้าทางการเกษตร

การแก้ไขปัญหาราคาสินค้าทางการเกษตร

ไม้ผล

จังหวัดสุราษฎร์ธานีมีพื้นที่ที่มีศักยภาพเป็นแหล่งผลิตไม้ผลมีชื่อเสียงโดยเฉพาะเงาะโรงเรียนบ้านนาสาร นอกจากนั้นยังเป็นแหล่งผลิตทุเรียน มังคุด ลองกอง ซึ่งเป็นไม้ผลผลิตที่ทำรายได้สู่จังหวัดไม่น้อย คือ

เงาะ พื้นที่ปลูก ๕๐,๗๖๑ ไร่ ผลผลิต ๒๒,๗๘๓ ตัน มูลค่า ๔๑๐,๑๖๘,๓๑๒ บาท

ทุเรียน พื้นที่ปลูก ๕๑,๒๗๒ ไร่ ผลผลิต ๓๘,๘๑๖ ตัน มูลค่า ๕๕๙,๗๓๒,๓๔๔ บาท

มังคุด พื้นที่ปลูก ๑๙,๔๕๘ ไร่ ผลผลิต ๗,๙๕๕ ตัน มูลค่า ๑๑๘,๖๘๘,๖๐๐ บาท

ลองกอง พื้นที่ปลูก ๒๘,๗๓๕ ไร่ ผลผลิต ๑๑,๖๒๗ ตัน มูลค่า ๒๗๔,๙๗๓,๓๔๗ บาท

ประเด็นปัญหา

ในช่วงฤดูกาลที่ผลผลิตออกสู่ตลาดพร้อมกันมาก ๆ ช่วงเดือนกรกฎาคม - สิงหาคม เกษตรกรจะขายผลผลิตได้ในราคาต่ำกว่าทุน

แนวโน้ม/แนวทางแก้ไข

จังหวัดสุราษฎร์ธานี ได้เตรียมความพร้อมในการแก้ไขปัญหาราคาสินค้าทางการเกษตร ดังนี้

๑. การกระจายผลผลิตออกนอกแหล่งผลิตมอบหมายให้สหกรณ์จังหวัดร่วมกับสหกรณ์การเกษตรต่าง ๆ ในจังหวัด , ธกส. จังหวัดดำเนินการจัดซื้อผลผลิตที่มีคุณภาพดีส่งขายตามห้างสรรพสินค้าต่าง ๆ ทั่วประเทศ ซึ่งดำเนินการได้ปีละไม่น้อยกว่า ๑๐ %ของผลผลิต

๒. ให้องค์กรปกครองส่วนท้องถิ่นจัดตั้งงบประมาณ ในการรับซื้อและกระจายออกนอกแหล่งผลิต หรือแปรรูปกรณีเกิดปัญหาการค้าตกต่ำ โดยตั้งงบประมาณไว้จัดซื้อประมาณ ๕ - ๑๐ % ของผลผลิตในพื้นที่

๓. จัดกิจกรรมเผยแพร่ประชาสัมพันธ์ / จัดแสดงและจำหน่ายสินค้าในแหล่งท่องเที่ยว

๔. การเจรจาแลกเปลี่ยนสินค้าระหว่างจังหวัด/ภูมิภาค

๗.๓ ปัญหาขาดแคลนน้ำในพื้นที่เกาะสมุย เกาะพะงัน และเกาะเต่า

เกาะสมุย เกาะพะงัน และเกาะเต่า จังหวัดสุราษฎร์ธานี ตั้งอยู่ในทะเลฝั่งตะวันออกของคาบสมุทรอินโดจีน มีทรัพยากรธรรมชาติบนบก ทะเล และชายหาดที่สวยงาม จึงเป็นแหล่งท่องเที่ยวหนึ่งที่สำคัญของประเทศไทยและมีชื่อเสียงระดับนานาชาติ ดังนั้นในแต่ละปี เกาะสมุย เกาะพะงัน และเกาะเต่า ได้ดึงดูดนักท่องเที่ยวทั้งชาวไทยและชาวต่างประเทศเป็นจำนวนมาก สร้างรายได้ให้แก่ประชาชนในท้องถิ่นและประเทศอย่างต่อเนื่อง โดยทำรายได้เข้าประเทศประมาณ ๑๐,๐๐๐ ล้านบาทต่อปี

ในปัจจุบัน แม้ว่าเกาะสมุย เกาะพะงัน และเกาะเต่า มีความเจริญก้าวหน้าหลายๆ ด้าน มีสาธารณูปโภคต่างๆที่อำนวยความสะดวกต่อคุณภาพชีวิตของประชาชนในท้องถิ่นและต่อภาคธุรกิจการท่องเที่ยว แต่ก็ยังคงมีอุปสรรคต่อการพัฒนา โดยเฉพาะการขาดแคลนน้ำดิบเพื่อการอุปโภคบริโภค การท่องเที่ยวและการเกษตร การพัฒนาแหล่งน้ำบนเกาะสมุย เกาะเต่า และเกาะพะงัน ไม่สามารถดำเนินการให้ทันกับความต้องการใช้น้ำของพื้นที่เพราะมีข้อจำกัดค่อนข้างมาก เช่น ข้อจำกัดด้านการใช้ที่ดิน สังคมและสิ่งแวดล้อม ดังนั้นปัญหาการขาดแคลนน้ำจึงเป็นปัญหาเรื้อรังมาจนกระทั่งทุกวันนี้ และหากไม่มีการแก้ไขอย่างเร่งด่วน ปัญหาดังกล่าวก็จะกระทบต่อธุรกิจการท่องเที่ยว และต่อสภาพเศรษฐกิจและสังคมของท้องถิ่นและของประเทศในที่สุด

กรมชลประทานจึงเสนอโครงการพัฒนาแหล่งน้ำสนับสนุนการท่องเที่ยวบนเกาะสมุย เกาะพะงัน และเกาะเต่า จังหวัดสุราษฎร์ธานี เพื่อกำหนดแนวทางการพัฒนาแหล่งน้ำที่เหมาะสม ทั้งทางด้านวิศวกรรม เศรษฐกิจสังคม และสิ่งแวดล้อม โดยแผนพัฒนานั้นจะต้องมีความยั่งยืนและสอดคล้องกับสภาพท้องถิ่น ซึ่งเป็นแหล่งท่องเที่ยวธรรมชาติที่สำคัญของประเทศ

การบรรเทาอุทกภัย เกาะสมุย เกาะพะงัน และเกาะเต่า

๑.๑ อุทกภัยและสาเหตุ

จากสภาพภูมิประเทศของเกาะสมุย เกาะพะงันและเกาะเต่าเป็นภูเขาสูงบริเวณตอนกลางของเกาะ โดยพื้นที่จะลาดลงจากบริเวณกลางเกาะลงสู่ที่ราบชายฝั่งทะเล ด้วยลักษณะกายภาพทางธรรมชาติของเกาะทั้งสาม โอกาสที่จะเกิดน้ำท่วมขังอย่างรุนแรงดังเช่นภาคเหนือ ภาคกลางหรือภาคตะวันออกเฉียงเหนือ นั้น เป็นไปค่อนข้างยาก เนื่องจากสภาพลุ่มน้ำที่แตกต่างกัน ดังนี้

๑. เนื่องจากสภาพภูมิประเทศเป็นเทือกเขาสลับซับซ้อน พื้นที่ลุ่มน้ำจึงถูกแบ่งเป็นลุ่มน้ำขนาดเล็ก และแต่ละลุ่มน้ำประกอบด้วยคลองธรรมชาติสายหลักที่มีความยาวค่อนข้างสั้น

๒. คลองธรรมชาติสายหลักของแต่ละลุ่มน้ำมีความลาดชันค่อนข้างสูง ดังนั้นหากเกิดอุทกภัยแล้ว น้ำหลากจากพื้นที่ลุ่มน้ำจะเกิดขึ้นเร็วและไหลออกจากลุ่มน้ำลงสู่ทะเลได้เร็ว ความลาดชันของลำน้ำสายหลัก

๓. เนื่องจากพื้นที่แต่ละลุ่มน้ำมีขนาดเล็ก ดังนั้น น้ำหลากจากพื้นที่ลุ่มน้ำจึงมีอัตราที่ต่ำตามลงไปด้วย

ด้วยข้อจำกัดทางกายภาพของพื้นที่ สภาพอุทกภัยบนเกาะสมุย เกาะพะงันและเกาะเต่า จึงไม่น่าจะเกิดความรุนแรงและน่าจะเกิดขึ้นในช่วงระยะเวลาสั้นๆ ซึ่งแตกต่างจากพื้นที่อุทกภัยในภาคอื่นๆ ของประเทศ ซึ่งมีระยะเวลานาน

จากการสอบถามประชาชนในพื้นที่ ไม่พบว่าเกิดความเสียหายจากอุทกภัย อีกทั้งไม่พบข้อมูลจากหน่วยงานราชการที่เกี่ยวข้องถึงความเสียหายเนื่องจากอุทกภัย ด้วยสาเหตุของความเสียหายเนื่องจากอุทกภัยของเกาะสมุยจึงอาจสามารถสรุปได้ดังนี้

๑. ด้วยสภาพภูมิประเทศของเกาะสมุย ประกอบกับข้อมูลฝนที่ผ่านมาจะกล่าวได้ว่า ธรรมชาติไม่ใช่สาเหตุหลักที่สำคัญที่ทำให้เกิดความเสียหายเนื่องจากอุทกภัย

๒. ความเสียหายจากอุทกภัยที่เกิดขึ้นในปัจจุบัน จึงน่าจะเกิดจากการกระทำของมนุษย์ ไม่ว่าจะเป็นการบุกรุกทางน้ำธรรมชาติ และ/หรือ การสร้างสาธารณูปโภคกีดขวางทางระบายน้ำ ทำให้ปริมาณน้ำหลากไม่สามารถระบายลงทะเลอย่างรวดเร็ว และทำความเสียหายให้แก่อาคารสิ่งก่อสร้างและสาธารณูปโภคต่างๆ

๓. การมีระบบระบายน้ำที่ไม่เพียงพอโดยเฉพาะในชุมชน

สำหรับพื้นที่เกาะพะงันและเกาะเต่านั้น ปัญหาอุทกภัยยังไม่ใช่ปัญหาที่สำคัญของพื้นที่ แต่ที่ต้องระมัดระวังไม่ให้เกิดการพัฒนาใดๆที่จะดำเนินการในอนาคตก่อให้เกิดปัญหาดังเช่นที่เกิดบนเกาะสมุย

๑.๒ พื้นที่อุทกภัย

เกาะสมุยและเกาะพะงันมีปริมาณฝนค่อนข้างมาก และปริมาณฝนที่ก่อให้เกิดปัญหาอุทกภัยแม้ว่าจะไม่ใช่ปัจจัยสำคัญดังที่ได้กล่าวไว้ข้างต้น ปริมาณฝนในช่วงดังกล่าว เกิดจากหย่อมความกดอากาศต่ำกำลังแรงปกคลุมบริเวณภาคใต้ตอนกลางและตอนล่างทำให้เกิดฝนตกชุกหนาแน่น และมีฝนหนักถึงหนักมาก ในช่วงวันดังกล่าว มีปริมาณฝนมากอย่างฉับพลัน จากปริมาณฝนในช่วงเวลาดังกล่าวทำให้เกิดน้ำท่วมขังในบางพื้นที่ โดยพื้นที่ที่ได้รับความเสียหายสูงสุด คือ พื้นที่เกาะสมุย ส่วนพื้นที่อื่นๆไม่ได้รับความเสียหายเพียงแต่ก่อให้เกิดความไม่สะดวกบ้างในบางพื้นที่ ซึ่งสามารถสรุปเหตุการณ์ได้ดังนี้

เกาะสมุย บริเวณที่มีน้ำท่วมขังค่อนข้างกว้างขวาง ได้แก่ ตำบลมะเร็ต บริเวณอ่าวละไม เนื่องจากลำน้ำที่ถูกกุกกัก และมีถนนและสิ่งก่อสร้างขวางกั้นทางระบายน้ำ ส่วนพื้นที่อื่นๆจะเป็นลักษณะน้ำท่วมขังตามแนวถนน

เกาะพะงัน บริเวณที่มีน้ำท่วมขังมีลักษณะเช่นเดียวกับเกาะสมุย โดยตามแนวถนนและลำน้ำเป็นการท่วมขังในระยะเวลานั้นๆ ไม่ก่อให้เกิดความเสียหายใดๆ แต่ก่อให้เกิดความไม่สะดวกบ้างในการเดินทาง

เกาะเต่า บริเวณน้ำท่วมขังจะเป็นบริเวณพื้นที่ตามแนวถนน เป็นการท่วมขังระยะสั้นๆ และไม่ก่อให้เกิดความเสียหายใดๆ แต่ก่อให้เกิดความไม่สะดวกบ้างในการเดินทางเช่นเดียวกับที่เกิดขึ้นบนเกาะพะงัน

๑.๓ แนวทางบรรเทาอุทกภัย

ปัญหาอุทกภัยในพื้นที่เกาะสมุย เกาะพะงันและเกาะเต่า นั้น ปัญหาหลักน่าจะไม่ใช่เกิดจากธรรมชาติ ซึ่งเป็นปัจจัยที่ไม่สามารถแก้ไขได้ แต่เกิดจากกิจกรรมต่างๆของมนุษย์ ซึ่งก่อให้เกิดอุปสรรคต่อการระบายน้ำ ดังนั้นแนวทางบรรเทาปัญหาอุทกภัย จึงไม่ใช่ปัญหารุนแรงจนกระทั่งแก้ไขไม่ได้ โดยมาตรการบรรเทาที่ควรพิจารณาดังนี้

มาตรการไม่ใช่สิ่งก่อสร้าง

๑.ควบคุมการใช้ที่ดินในพื้นที่ลุ่มน้ำไม่ให้เปลี่ยนแปลงในทางเสื่อมลงซึ่งจะส่งผลให้ปริมาณน้ำหลากมีอัตราเพิ่มสูงขึ้น เช่น การเปลี่ยนแปลงพื้นที่ป่าหรือพื้นที่ไม้ผล/ไม้ยืนต้น เป็นชุมชนหรือสิ่งก่อสร้าง

๒.ส่งเสริมให้มีการอนุรักษ์ดิน โดยการบำรุงรักษาป่าให้คงสภาพหรือดียิ่งขึ้นกว่าที่เป็นอยู่ในปัจจุบัน และการสนับสนุนให้เกษตรกรปลูกพืชแซมในสวนผลไม้/ไม้ยืนต้น การอนุรักษ์ดินจะช่วยบรรเทาการกัดเซาะหน้าดิน และลดปริมาณตะกอน ซึ่งเป็นอุปสรรคต่อการระบายน้ำ

๓.เคลื่อนย้ายก้อนหินขนาดใหญ่ที่วางขวางลำน้ำธรรมชาติ ออกจากลำน้ำ เพื่อเพิ่มประสิทธิภาพในการระบายน้ำจากลำน้ำลงสู่ทะเล

๔.มีการขุดลอกสันทรายตรงบริเวณจุดออกทะเลของลำน้ำธรรมชาติอย่างสม่ำเสมอ เพื่อเพิ่มประสิทธิภาพในการระบายน้ำจากลำน้ำลงสู่ทะเล

๕.ควบคุมการก่อสร้างอาคารและสาธารณูปโภคต่างๆไม่ให้บุกรุกหรือเปลี่ยนแปลงทางน้ำธรรมชาติ เช่น ห้ามถมหรือปิดลำน้ำธรรมชาติ และห้ามบุกรุกเขตลำน้ำ เป็นต้น

มาตรการใช้สิ่งก่อสร้าง

๑.ออกแบบทางระบายน้ำหลักและอาคารระบายน้ำบริเวณจุดออกทะเลให้สามารถระบายน้ำรองรับน้ำได้อย่างเหมาะสม อย่างน้อยที่รอบปีการเกิดซ้ำ ๒๕ ปี เช่น ช่องเปิดสะพาน และท่อลอดถนน

๒.ปรับปรุงระบบระบายน้ำตามแนวถนนให้มีประสิทธิภาพ และเพิ่มเติมระบบระบายน้ำตามแนวถนนให้ครอบคลุมทุกพื้นที่ ซึ่งควรมีการประสานงานระหว่างหน่วยงานที่เกี่ยวข้อง ระหว่างองค์กรปกครองส่วนท้องถิ่นและกรมทางหลวง เพื่อความแน่ชัดของขอบเขตความรับผิดชอบในการพัฒนาระบบระบายน้ำ

๓.การก่อสร้างอ่างเก็บน้ำ ซึ่งมีวัตถุประสงค์หลักในการบรรเทาการขาดแคลนนํ้านั้น จะสามารถลดปริมาณนํ้าหลากในบริเวณพื้นที่ท้ายอ่างอย่างมีนัยสำคัญ โดยปริมาณนํ้าหลากส่วนหนึ่งจะถูกเก็บกักในอ่างเก็บน้ำ

๗.๔ ปัญหาคุณภาพน้ำและขยะมูลฝอย

๑. คุณภาพน้ำ

คุณภาพน้ำผิวดิน (แม่น้ำตาปี-พุมดวง)

ผลจากการติดตามตรวจสอบและเปรียบเทียบข้อมูลคุณภาพน้ำแม่น้ำตาปี-พุมดวง ตั้งแต่ปี พ.ศ.๒๕๔๕ -๒๕๔๙ พบว่าคุณภาพน้ำมีแนวโน้มที่จะมีคุณภาพดีขึ้น คือมีคุณภาพน้ำพอใช้ร้อยละ ๖๔ ๗๐ ๙๐ และ ๙๑ ตามลำดับ แต่พบว่าในปี พ.ศ.๒๕๕๐ ส่วนใหญ่อยู่ในเกณฑ์คุณภาพน้ำพอใช้ ร้อยละ ๗๔ อยู่ในเกณฑ์คุณภาพดี ร้อยละ ๒๔ และอยู่ในเกณฑ์คุณภาพน้ำเสื่อมโทรม และเสื่อมโทรมมาก ร้อยละ ๒๔ โดยบริเวณที่มีคุณภาพน้ำเสื่อมโทรมถึงเสื่อมโทรมมาก ได้แก่บริเวณที่น้ำไหลผ่านชุมชนเมืองหนาแน่นและบริเวณที่มีการไหลเวียนนํ้าน้อย ซึ่งอาจจะเกิดจากสาเหตุหลายประการ เช่นการปนเปื้อนจากแหล่งชุมชน โรงงานอุตสาหกรรม แหล่งเกษตรกรรม เป็นต้น

ทั้งนี้บริเวณสถานีตรวจวัดที่มีแนวโน้มจะมีปัญหาคุณภาพน้ำที่ต้องเพิ่มการเฝ้าระวังและหาทางแก้ไขปัญหาคือได้แก่สถานีท่าเรือบ้านดอน อ.เมืองฯ จ.สุราษฎร์ธานี สถานีคลองพะแสง เทศบาลตำบลเขาพัง อ.บ้านตาขุน จ.สุราษฎร์ธานี

โดยสาเหตุของการเกิดปัญหาได้แก่

๑. ปัญหาคุณภาพน้ำส่วนใหญ่จะเป็นน้ำเสียชุมชนโดยเฉพาะชุมชนเมือง
๒. ปัญหาการลักลอบปล่อยน้ำเสียของโรงงานอุตสาหกรรม
๓. ปัญหาน้ำเสียจากสารเคมีภาคการเกษตร
๔. ปัญหาการปล่อยน้ำเสียของนาุ้ง ทำให้ความหลากหลายทางชีวภาพของคลองต่าง ๆ

ลดลง

แนวทางการแก้ไขปัญหา ดังนี้

๑. ประสานความร่วมมือหน่วยงานที่เกี่ยวข้องในการกำกับดูแลไม่ให้มีการปล่อยน้ำเสียลงสู่แหล่งน้ำ เช่น สำนักงานอุตสาหกรรมจังหวัด องค์กรปกครองส่วนท้องถิ่น เป็นต้น

๒. การเฝ้าระวังคุณภาพน้ำจากภาคส่วนต่าง ๆ เช่น เครือข่ายเฝ้าระวังคุณภาพน้ำ สำนักงานสิ่งแวดล้อมภาคที่ ๑๔ เป็นต้น

๓. การสร้างจิตสำนึกให้แก่ทุกภาคส่วนในการดูแลรักษาแหล่งน้ำ

คุณภาพน้ำทะเล

ผลจากการติดตามตรวจสอบคุณภาพน้ำทะเลบริเวณชายหาดท่องเที่ยวเกาะสมุย เกาะพะงัน เกาะเต่า และหมู่เกาะอ่างทอง จำนวน ๑๙ หาด ๓๐ สถานี ตั้งแต่ปี พ.ศ.๒๕๔๘ -๒๕๕๐ พบว่าคุณภาพน้ำส่วนใหญ่อยู่ในเกณฑ์มาตรฐานคุณภาพน้ำทะเลชายฝั่ง เพื่อการว่ายน้ำ แต่บริเวณหาดแม่น้ำ หาดเฉวง และหาดละไมเป็นบริเวณที่มีปริมาณแบคทีเรียเกินเกณฑ์มาตรฐาน โดยเฉพาะบริเวณหาดเฉวงเป็นบริเวณที่มีปริมาณแบคทีเรียเกินเกณฑ์มาตรฐาน มาโดยตลอด ทั้งนี้เนื่องจากเป็นบริเวณที่อยู่ใกล้กับปากคลองที่มีน้ำทิ้งจากชุมชน

โดยสาเหตุของปัญหา ส่วนใหญ่มีสาเหตุจากน้ำเสียชุมชนโดยเฉพาะชุมชนที่เป็นแหล่งท่องเที่ยวหนาแน่น ซึ่งมีแนวทางการแก้ไขปัญหาคือ ดังนี้

๑. ให้มีการเฝ้าระวังคุณภาพน้ำ สร้างเครือข่าย และรณรงค์ให้ผู้ประกอบการร่วมกันดูแลรักษาชายหาดและทะเล

๒. ให้มีการเฝ้าระวังและติดตามตรวจสอบคุณภาพน้ำทะเลทุกปี โดยสำนักงานสิ่งแวดล้อมภาคที่ ๑๔

๓. ร่วมกับหน่วยงานที่เกี่ยวข้องโดยเฉพาะองค์การปกครองส่วนท้องถิ่นในพื้นที่ ผลักดันให้ผู้ประกอบการ จัดทำระบบบำบัดน้ำเสียเบื้องต้นโดยเฉพาะกิจการประเภทโรงแรม ที่พัก และกิจการประเภท ร้านอาหาร หรือต่อท่อน้ำทิ้งเข้าที่รวบรวมน้ำเสียที่มีอยู่ไม่ให้มีการปล่อยน้ำเสียออกสู่ทะเลโดยตรง

๒. ขยะมูลฝอย

จังหวัดสุราษฎร์ธานีมีปริมาณขยะมูลฝอยรวม ๖๘๑.๓ ตันต่อวัน ในเขตเทศบาลประมาณวันละ ๓๔๐ ตัน โดยสามารถจัดเก็บขยะได้ประมาณวันละ ๕๕๕.๐๔ ตัน หรือประมาณร้อยละ ๘๐ ของปริมาณขยะที่เกิดขึ้น โดยส่วนใหญ่ปริมาณขยะ มูลฝอยในเขตเทศบาลสามารถดำเนินการเก็บรวบรวมได้เฉลี่ยร้อยละ ๗๕-๑๐๐ (สนง.สิ่งแวดล้อมภาคที่ ๑๔,๒๕๔๙) เนื่องจากปัญหาที่เกิดขึ้นคือองค์การปกครองส่วนท้องถิ่นส่วนใหญ่มีปัญหาการขาดแคลนพื้นที่ในการกำจัดขยะ ทำให้เกิดปัญหาขยะตกค้าง และไม่มีระบบบำบัดขยะที่ถูกหลักสุขาภิบาลองค์การปกครองส่วนท้องถิ่นที่มีระบบกำจัดขยะที่ถูกหลักสุขาภิบาลมีเพียงแห่งเดียว คือเทศบาลเมืองเกาะสมุย ใช้ระบบเตาเผา

และจากการเปรียบเทียบข้อมูลปริมาณขยะของเทศบาลหลัก ๖ เทศบาลในระหว่างในปี พ.ศ. ๒๕๔๓ พ.ศ.๒๕๔๖ และ พ.ศ.๒๕๔๘ พบว่า เทศบาลที่มีแนวโน้มปริมาณขยะเพิ่มขึ้น คือ เทศบาลเมืองเกาะสมุย เทศบาลเมืองนาสาร เทศบาลตำบลท่าฉาง เทศบาลที่มีแนวโน้มปริมาณขยะลดลง ได้แก่เทศบาลเมืองท่าข้าม เทศบาลตำบลเวียงสระ และเทศบาลตำบลดอนสักส่วนเทศบาลนครสุราษฎร์ธานี มีปริมาณขยะลดลงแล้วคงที่

โดยสาเหตุการเกิดปัญหาคือองค์การปกครองส่วนท้องถิ่นยังไม่มีการบริหารจัดการขยะอย่างครบวงจร เช่น การลด แยกขยะ การมีส่วนร่วมจากชุมชน เป็นต้น ดังนั้นควรมีแนวทางในการแก้ไขปัญหา คือ

๑. เสริมสร้างการมีส่วนร่วมของทุกภาคส่วนในการลดการคัดแยกขยะ การนำขยะกลับมาใช้ใหม่
๒. เพิ่มประสิทธิภาพในการบริหารจัดการขยะ เช่น พัฒนาศูนย์จัดการขยะรวม การแบ่งโซนพื้นที่ในการจัดการขยะ ให้ภาคเอกชนร่วมดำเนินการ เป็นต้น

๗.๕ สรุปปัญหาการบุกรุกที่ราชพัสดุ

ที่ราชพัสดุที่อยู่ในการปกครองดูแลของสำนักงานธนารักษ์พื้นที่สุราษฎร์ธานี มีจำนวนจำนวนประมาณ ๑,๐๗๓ แปลง เนื้อที่ประมาณ ๑ ล้านไร่เศษ และที่มีปัญหาการบุกรุกจำนวน ๓ แปลง มีรายละเอียด ดังนี้

๑. ที่ราชพัสดุแปลงหมายเลขทะเบียนที่ สฎ. ๘๔๘ (แปลงสงวนบ่อถ่านศิลา) ได้มาโดยพระบรมราชโองการรัชกาลที่ ๖ มีเนื้อที่ประมาณ ๙๐๐,๐๐๐ ไร่ อยู่ในเขตพื้นที่ ๔ อำเภอ ได้แก่ อำเภอพุนพิน อำเภอเคียนซา อำเภอพระแสง และอำเภอบ้านนาสาร ซึ่งพื้นที่ดังกล่าวได้จำแนกเพื่อให้แก้ไขปัญหาดังนี้

๑.๑ มอบให้ ส.ป.ก. นำไปจัดสรรให้ราษฎร จำนวน ๓๘๑,๖๙๒ ไร่ ตามบันทึกข้อตกลงเกี่ยวกับการปฏิบัติในการนำที่ราชพัสดุไปดำเนินการปฏิรูปฯ ระหว่างกรมธนารักษ์และสำนักงานปฏิรูปที่ดินเพื่อเกษตรกรรม(ส.ป.ก.)

๑.๒ ส่วนที่เหลือเนื้อที่ประมาณ ๕๑๘,๓๐๘ ไร่เศษ อยู่ในการปกครอง ดูแล ของสำนักงานธนารักษ์พื้นที่สุราษฎร์ธานี มีราษฎรบุกรุกเป็นจำนวนมาก และจังหวัดได้จัดให้ราษฎรเช่าตามสภาพการครอบครองทำประโยชน์ไปแล้วบางส่วน สำหรับในส่วนที่ผู้ประกอบการสวนปาล์มครอบครองทำประโยชน์โดยการปลูกปาล์มน้ำมัน ได้ดำเนินการจัดให้ราษฎรเช่า ตามมติคณะรัฐมนตรี เมื่อวันที่ ๒๖ สิงหาคม

๒๕๔๖ โดยแบ่งพื้นที่ ๕๐ % นำไปจัดให้ราษฎรเช่าทำกินรายละไม่เกิน ๑๐ ไร่ ซึ่งได้ดำเนินการจัดให้เช่าไปแล้ว จำนวน ๑,๓๘๒ ราย

๑.๓ สำหรับพื้นที่ในส่วนที่ผู้ประกอบการครอบครองปลูกปาล์มน้ำมันและยังไม่ได้เช่ากับทางราชการให้ถูกต้อง สำนักงานธนารักษ์พื้นที่ฯ ได้ดำเนินการจัดสรรรูปแบบที่ดินเพื่อนำมาจัดสรรให้ราษฎรทั้งหมด ตามมติคณะรัฐมนตรีเมื่อวันที่ ๒๖ สิงหาคม ๒๕๔๖ ขณะนี้อยู่ระหว่างรอนำเข้าที่ประชุมศูนย์อำนวยการจัดความยากจนและพัฒนาชนบทตามแนวปรัชญาเศรษฐกิจพอเพียงจังหวัดสุราษฎร์ธานี (ศจพ.จ.สฎ.) เพื่อพิจารณาเห็นชอบ

๒. ที่ราชพัสดุแปลงหมายเลขทะเบียนที่ สฎ.๘๖๒ ตำบลคลองฉนวน อำเภอเวียงสระ ได้มาโดยพระราชกฤษฎีกากำหนดเขตหวงห้ามที่ดินใช้ราชการกรมป่าไม้ เนื้อที่ประมาณ ๔๓,๘๘๐ ไร่ และได้ส่งมอบพื้นที่ให้กรมธนารักษ์ดูแลเมื่อปี ๒๕๓๐ โดยสภาพที่ดินที่รับมอบมีราษฎรบุกรุกเพื่ออยู่อาศัยและทำการเกษตรเต็มพื้นที่ ซึ่งกรมธนารักษ์อยู่ระหว่างการพิจารณาขอพื้นที่ให้ ส.ป.ก. นำไปบริหารจัดการ แต่ยังไม่ได้ข้อยุติ

๓. ที่ราชพัสดุแปลงหมายเลขทะเบียนที่ สฎ.๕๘๘(เกาะเต่า) ตำบลเกาะเต่า อำเภอเกาะพะงัน เดิมใช้ประโยชน์ในราชการกรมราชทัณฑ์ เป็นที่ตั้งเรือนจำกักขังนักโทษการเมือง(กบฏบวรเดช) สมัยการปกครองของคณะราษฎรก่อนปี ๒๔๗๖ ขึ้นทะเบียนที่ราชพัสดุ เมื่อปี พ.ศ. ๒๕๒๓ เป็นแปลงหมายเลขที่ สฎ. ๕๘๘ มีเนื้อที่ตามภาพถ่ายทางอากาศ ประมาณ ๑๕,๐๐๐ ไร่ และเกาะนางยวน(เกาะหางเต่า) เนื้อที่ประมาณ ๒๑๙ ไร่ มีแนวทางการแก้ไขปัญหาการบุกรุก ดังนี้

๓.๑ กระทรวงการคลังได้กำหนดแนวทางเพื่อแก้ไขปัญหาการบุกรุกที่ราชพัสดุดังกล่าว โดยการจัดให้เช่าเชิงอนุรักษ์ทรัพยากรธรรมชาติและกำหนดให้เช่าเพื่อประกอบธุรกิจท่องเที่ยว มีกำหนด ๑๕ ปี ในอัตราค่าเช่าไร่ละ ๑๐๐ บาทต่อเดือน และจัดให้เช่าเพื่อการเกษตรและอยู่อาศัย กำหนด ๓๐ ปี ในอัตราค่าเช่าไร่ละ ๒๐ บาทต่อปี ให้ยกเว้นค่าธรรมเนียมการจัดให้เช่า ค่าเสียหาย(ถ้ามี) และไม่เอากกรรมสิทธิ์สิ่งปลูกสร้างที่ปลูกบนที่เช่า

๓.๒ จังหวัดสุราษฎร์ธานีได้มีประกาศลงวันที่ ๑๖ มีนาคม ๒๕๕๐ กำหนดแนวเขตป่าต้นน้ำลำธารบนเกาะเต่าตามแผนที่แนบท้ายประกาศและห้ามมิให้มีการบุกรุก มิฉะนั้นทางราชการจะดำเนินคดีโดยเด็ดขาด แต่สามารถจัดให้ผู้ครอบครองเช่าพื้นที่ดังกล่าวได้แต่จะต้องเป็นการจัดให้เช่าเพื่อประกอบการเกษตรเท่านั้น

๓.๓ ปัจจุบัน จังหวัดได้จัดให้เช่าเพื่ออยู่อาศัย เพื่อประกอบการเกษตร เพื่อประกอบธุรกิจท่องเที่ยว และเพื่อประโยชน์อย่างอื่นไปแล้ว จำนวน ๑๑๐ แปลง เนื้อที่ประมาณ ๑,๖๖๑ ไร่เศษ

บทที่ ๘

โครงการสำคัญของจังหวัด

๘.๑ โครงการปลูกต้นไม้ถวายแม่ของแผ่นดิน ในโอกาสมหามงคลเฉลิมพระชนมพรรษา ๗๘ พรรษา ๗๘ แสตนต้น (ตั้งแต่ ๑๒ สิงหาคม ๒๕๕๓-๑๑ สิงหาคม ๒๕๕๔)

จังหวัดสุราษฎร์ธานี ได้จัดทำ โครงการปลูกต้นไม้ถวายแม่ของแผ่นดินในโอกาสมหามงคลเฉลิมพระชนมพรรษา ๗๘ พรรษา ๗๘ แสตนต้น” เพื่อเทิดพระเกียรติแสดงความจงรักภักดี และสำนึกในพระมหากรุณาธิคุณของสมเด็จพระนางเจ้าฯ พระบรมราชินีนาถ ในโอกาสทรงมีพระชนมพรรษาครบ ๗๘ พรรษา ซึ่งจังหวัดได้ดำเนินการแล้ว ดังนี้

๑. จัดกิจกรรมเปิดตัวโครงการฯ ของจังหวัด ร่วมกับโครงการท่องเที่ยวเชิงอนุรักษ์ระบบนิเวศน์ป่าชายเลนสีเขียว ณ หมู่ที่ ๔ ตำบลสีเสียด อำเภอพุนพิน เมื่อวันที่ ๒๕ กันยายน ๒๕๕๓ (ร่วมปลูกต้นไม้โกงกาง จำนวน ๕,๐๐๐ ต้น)

๒. จัดตั้งศูนย์ปฏิบัติการโครงการปลูกต้นไม้ถวายแม่ของแผ่นดินในโอกาสมหามงคลเฉลิมพระชนมพรรษา ๗๘ พรรษา ๗๘ แสตนต้น” ณ ศาลากลางจังหวัดฯ ชั้น ๒ (ตึกเก่า)

๓. จัดทำแผนดำเนินการปลูกต้นไม้ฯ จำนวน ๑๔๐,๒๒๖ ต้น รายงานไปยังกระทรวงมหาดไทย

๔. จัดทำป้ายโฆษณาประชาสัมพันธ์เชิญชวนให้ประชาชนร่วมปลูกต้นไม้ตามโครงการฯ ณ ห้าแยกท่ากูป อ.เมืองสุราษฎร์ธานี (ป้าย cut out แขวงการทางสุราษฎร์ธานี)

๘.๒ โครงการนำร่องการบริการจัดการที่ดินสาธารณะประโยชน์ตามแนวทางเศรษฐกิจพอเพียง

ตลอดระยะเวลาที่ผ่านมา การเรียกร้องที่ดินทำกินและที่ดินเพื่ออยู่อาศัยเป็นของตนเอง ของราษฎรต่อภาครัฐในจังหวัดสุราษฎร์ธานี นับวันจะมีความรุนแรง มีความต่อเนื่อง และปริมาณของสมาชิกกลุ่มผู้เรียกร้องจะเพิ่มมากขึ้น ซึ่งเป็นตัวบ่งชี้ถึงความเดือดร้อนของราษฎรอย่างแท้จริง

เพื่อเป็นการบรรเทาความเดือดร้อนของราษฎรในจังหวัดสุราษฎร์ธานี ผู้ว่าราชการจังหวัดสุราษฎร์ธานี ได้ขออนุญาตใช้พื้นที่ในเขตป่าสงวนแห่งชาติ ในความดูแลของกระทรวงทรัพยากรธรรมชาติและสิ่งแวดล้อม ซึ่งเดิมบริษัทปาล์มทอง จำกัด ได้เช่าพื้นที่ดังกล่าวปลูกปาล์มน้ำมันและได้หมดอายุสัญญาเช่า จำนวน ๔๙๒ ไร่ มาเพื่อทำการจัดสรรให้กับราษฎรที่เดือดร้อน ที่ไม่มีที่ดินทำกินและที่อยู่อาศัยเป็นของตนเอง รายละเอียด ๒ ไร่ นำร่องในเบื้องต้น จำนวน ๑๐๐ ครัวเรือน

สภาพปัญหา/ความต้องการ

สภาพพื้นที่ปัจจุบันเป็นสวนปาล์มน้ำมันที่หมดสภาพ และป่าละเมาะเต็มพื้นที่ ลักษณะดินเป็นดินกรดจัด ก่อนการคัดเลือกราษฎรผู้เดือดร้อนเข้าไปอยู่ในพื้นที่ ภาครัฐต้องจัดระบบโครงสร้างพื้นฐาน เช่น ประปา ไฟฟ้า ถนน ระบบสาธารณูปโภคต่าง ๆ ที่จำเป็น และปรับปรุงดินให้สามารถเพาะปลูกได้ พร้อมทั้งส่งเสริมการพัฒนาอาชีพและการเรียนรู้ให้ราษฎร โดยจัดตั้งและพัฒนาศูนย์เรียนรู้ด้านอาชีพสาขาต่าง ๆ ตามความจำเป็น ให้ราษฎรที่จะเข้าไปอยู่อาศัยและตั้งถิ่นฐานต่อไป

ความเร่งด่วน

การจัดสรรที่ดินทำกินและที่อยู่อาศัยให้กับราษฎรที่ยากจน ที่ไม่มีที่ดินและที่อยู่อาศัยเป็นของตนเอง ตามโครงการนำร่องการบริหารจัดการที่ดินสาธารณะประโยชน์ตามแนวทางเศรษฐกิจพอเพียง จะเป็นการบรรเทาความเดือดร้อนให้กับราษฎรได้เป็นอย่างดี ทำให้ราษฎรมีคุณภาพชีวิตที่ดีขึ้น ซึ่งถือเป็นบทบาทหลักของภาครัฐ หากไม่ดำเนินการหรือจัดการให้เป็นระบบจะเป็นปัญหาระยะยาวให้กับราษฎรและภาครัฐ เกิดปัญหาด้านสังคม เกิดการรวมตัวเพื่อเรียกร้องที่ดินทำกินและการบุกรุกพื้นที่ของรัฐโดยไม่มีที่สิ้นสุด

วัตถุประสงค์ของโครงการ

๑. เพื่อจัดสรรที่ดิน เพื่อบรรเทาความเดือดร้อนให้ราษฎรผู้ไม่มีที่ดินทำกินและที่อยู่อาศัยเป็นของตนเอง

๒. เพื่อสร้างความพร้อมของพื้นที่ ด้านโครงสร้างพื้นฐาน ระบบสาธารณูปโภค และการส่งเสริมพัฒนาอาชีพให้กับราษฎร ที่ได้รับการคัดเลือกเข้าไปอยู่ในพื้นที่

๓. เพื่อเป็นพื้นที่ต้นแบบในการจัดสรรที่ดินของรัฐให้กับราษฎร เพื่อเป็นที่ดินทำกินและที่อยู่อาศัย

ผู้มีส่วนได้ส่วนเสีย โดยจัดให้ผู้ที่ไม่มีที่ดินทำกินและที่อยู่อาศัยเป็นของตนเอง ที่ได้รับการคัดเลือกเข้าไปอยู่ในพื้นที่

แนวทางการดำเนินงาน

๑. รังวัดที่ดิน
๒. จัดรูปแบบที่ดิน-ผัง (การแบ่งแปลงและหลักเขต)
๓. ปรับพื้นที่
๔. จัดสร้างโครงสร้างพื้นฐาน และระบบสาธารณูปโภค
๕. จัดตั้งและพัฒนาศูนย์เรียนรู้ด้านอาชีพสาขาต่าง ๆ
๖. กำหนดหลักเกณฑ์การคัดเลือกราษฎรเป้าหมาย
๗. คัดเลือกราษฎรเป้าหมาย
๘. จัดหลักสูตรอบรมเตรียมความพร้อมการเป็นเกษตรกรตามแนวทางเศรษฐกิจพอเพียง แก่ราษฎรเป้าหมาย
๙. จัดแปลงปลูกป่าชุมชน

๘.๒ โครงการพัฒนาลุ่มน้ำตาปี-พุมดวง

๑. ความเป็นมา

๑.๑ ปี พ.๒๕๑๐ กรมชลประทานได้เริ่มดำเนินการวางแผนพัฒนาแหล่งน้ำในลุ่มน้ำตาปี - พุมดวง ประกอบด้วย เขื่อนเก็บกักน้ำขนาดใหญ่ ๒ เขื่อน ได้แก่ เขื่อนรัชชประภา(เขื่อนเชี่ยวหลาน) และเขื่อนแก่งกรุง(เขื่อนคลองยัน) กรมชลประทานได้โอนงานก่อสร้างเขื่อนรัชชประภาและเขื่อนแก่งกรุง ให้การไฟฟ้าฝ่ายผลิตแห่งประเทศไทย (กฟผ.) ดำเนินการ ซึ่งก่อสร้างเขื่อนรัชชประภาแล้วเสร็จในปี พ.ศ. ๒๕๓๐

๑.๒ ปี พ.ศ.๒๕๓๓ คณะรัฐมนตรี ได้มีมติเมื่อวันที่ ๓๑ กรกฎาคม ๒๕๓๓ ให้กระทรวงเกษตรและสหกรณ์(กรมชลประทาน) รับผิดชอบดำเนินการศึกษาเพื่อให้ได้ข้อมูลเกี่ยวกับระบบชลประทานที่ล่าสุด โดยเฉพาะพื้นที่ชลประทานที่จะได้จากการก่อสร้างเขื่อนแก่งกรุง และกรมชลประทานได้จ้างบริษัท

ที่ปรึกษาความเหมาะสม แล้วเสร็จเมื่อเดือนธันวาคม ๒๕๓๗ ปรากฏว่า โครงการมีความเหมาะสมต่ำ เนื่องจากจำเป็นต้องอพยพราษฎรไม่คุ้มค่ากับการลงทุน ประกอบกับเขื่อนแก่งกรุงมีกระแสต่อต้าน และได้รับการดำเนินงานเอาไว้ก่อน

๑.๓ กรมชลประทานจึงได้พิจารณาการใช้ประโยชน์จากน้ำที่ปล่อยจากท้ายเขื่อนรัชชประภา มาใช้ประโยชน์ จึงได้ทำการศึกษาทบทวนความเหมาะสม โดยพิจารณาการพัฒนาชลประทานสูบน้ำจาก แม่น้ำพุมดวง เพื่อเพิ่มพื้นที่ชลประทานฤดูฝน ๗๓,๙๘๐ ไร่ มีความเหมาะสม ทั้งด้านวิศวกรรม เศรษฐศาสตร์ และสิ่งแวดล้อม ซึ่งเป็นการบริหารจัดการน้ำหลังจากการผลิตกระแสไฟฟ้าของเขื่อนรัชชประภา มาใช้ประโยชน์ทางการเกษตร

๑.๔ วันที่ ๗ เมษายน ๒๕๕๒ คณะรัฐมนตรีมีมติให้กรมชลประทาน ดำเนินการโครงการ ชลประทานขนาดใหญ่ ๔ โครงการ ซึ่งรวมถึงโครงการพัฒนาลุ่มน้ำตาปี-พุมดวง ได้กำหนดแผนงาน ก่อสร้างโครงการฯ รวม ๘ ปี (๒๕๕๒-๒๕๕๙) ใช้งบประมาณ ๓,๓๓๐ ล้านบาท

๒. ความจำเป็นที่ต้องดำเนินการโครงการ

เขื่อนรัชชประภาได้ปล่อยน้ำจากท้ายเขื่อนเนื่องจากการผลิตกระแสไฟฟ้าประมาณ ๓,๐๐๐ ล้านลูกบาศก์เมตรต่อปี และมีปริมาณน้ำจากคลองสาขาไหลมารวมในแม่น้ำพุมดวงอีกประมาณ ๒,๔๐๐ ล้านลูกบาศก์เมตรต่อปี ทำให้มีปริมาณน้ำไหลผ่านแม่น้ำพุมดวง ประมาณ ๕,๔๐๐ ล้านลูกบาศก์เมตรต่อปี ไหลลงสู่ทะเลโดยไม่มีการนำมาใช้ประโยชน์แต่อย่างใด โครงการพัฒนาลุ่มน้ำตาปี-พุมดวง จังหวัดสุราษฎร์ธานีจะเป็นการบริหารจัดการน้ำโดยการนำไปใช้ประโยชน์ทางด้านเกษตรได้อย่างเต็มประสิทธิภาพ

๓. วัตถุประสงค์โครงการ

๑. เพื่อเพิ่มพื้นที่ชลประทานในฤดูฝน ๗๓,๙๘๐ ไร่ และในฤดูแล้ง ๕๗,๘๑๙ ไร่ เป็นหลัก ประกันว่าจะมีน้ำใช้ทั่วถึง

๒. เพื่อเพิ่มทางเลือกในการเพาะปลูกพืชให้มากขึ้น เช่น ข้าว ไม้ผล ไม้ยืนต้น ปาล์มน้ำมัน และพืชผักสวนครัว ฯลฯ

๓. เพื่อนำน้ำที่ระบายหลังจากการผลิตกระแสไฟฟ้าของเขื่อนรัชชประภามาใช้ประโยชน์

๔. เพื่อเพิ่มผลผลิตทางการเกษตรและเพิ่มรายได้ให้เกษตรกร

๕. เพื่อช่วยเหลือการขาดแคลนน้ำอุปโภค-บริโภค ให้แก่ชุมชนในฤดูแล้ง

๔. รายละเอียดของโครงการ

๔.๑ ที่ตั้งโครงการ : ตำบลบางอน อำเภอพุนพิน จังหวัดสุราษฎร์ธานี

๔.๒ ลักษณะทางวิศวกรรมของโครงการ

(๑) สถานีสูบน้ำ จำนวน ๑ แห่ง และติดตั้งเครื่องสูบน้ำรวม ๑๖ เครื่อง อัตราการสูบน้ำรวมทั้งหมด ๓๓.๑๖ ลูกบาศก์เมตรต่อวินาที ประกอบด้วย

- เครื่องสูบน้ำขนาด ๑.๙๓ ลูกบาศก์เมตรต่อวินาที จำนวน ๔ เครื่อง
- เครื่องสูบน้ำขนาด ๒.๑๒ ลูกบาศก์เมตรต่อวินาที จำนวน ๑๒ เครื่อง

(๒) ระบบส่งน้ำ ความยาวรวมประมาณ ๑๓๙ กิโลเมตร

(๓) ระบบระบายน้ำ ความยาวรวม ๘๓ กิโลเมตร

๕. ระยะเวลาดำเนินการ ๘ ปี (พ.ศ.๒๕๕๒-๒๕๕๙)

๖. งบประมาณ วงเงินโครงการทั้งสิ้น ๓,๓๓๐.๐๐ ล้านบาท

- งบบุคลากร	๗๗.๐๐	ล้านบาท
- งบดำเนินงาน	๔๑.๐๐	ล้านบาท
- งบลงทุน	๓,๑๐๗.๒๔	ล้านบาท
- เพื่อเหลือเพื่อขาด	๑๐๔.๗๖	ล้านบาท

โดยมีแผนการใช้จ่ายงบประมาณในแต่ละปี ดังนี้

งบประมาณ พ.ศ.	จำนวนเงิน(ล้านบาท)
๒๕๕๒	๒๖๒.๘๑
๒๕๕๓	๒๙๖.๖๙
๒๕๕๔	๕๒๕.๙๙
๒๕๕๕	๖๓๗.๗๗
๒๕๕๖	๗๓๒.๕๗
๒๕๕๗	๓๔๖.๖๒
๒๕๕๘	๒๕๑.๙๙
๒๕๕๙	๑๗๕.๘๖
รวม	๓,๓๓๐.๐๐

๗. ผลประโยชน์ของโครงการ

๑. เพิ่มพื้นที่ชลประทาน ๗๓,๙๘๐ ไร่ โดยสามารถส่งน้ำในฤดูฝน ๗๓,๙๘๐ ไร่ และในฤดูแล้ง ๕๗,๘๑๙ ไร่
๒. มีน้ำสำหรับการอุปโภค-บริโภค
๓. เพิ่มผลผลิตทางการเกษตร

๘. ผลกระทบจากการอนุมัติโครงการ

เมื่อได้รับอนุมัติให้ดำเนินการก่อสร้างโครงการพัฒนาลุ่มน้ำตาปี-พุมดวง แล้ว จะทำให้เกิดผลกระทบต่อที่ดินและทรัพย์สินของประชาชน ประมาณ ๓,๐๐๐ ไร่ ซึ่งกรมชลประทานได้เตรียมมาตรการในการจ่ายทดแทนทรัพย์สินไว้ในแผนงานโครงการแล้ว

การดำเนินการตามระเบียบสำนักนายกรัฐมนตรีว่าด้วยการรับฟังความคิดเห็นของประชาชน พ.ศ.๒๕๔๘

๑. ชี้แจงผู้ว่าราชการจังหวัด และร่วมประชุมจังหวัด และอำเภอ
 - เมื่อวันที่ ๓๐ สิงหาคม ๒๕๔๘ ร่วมประชุมชี้แจงในการประชุมหัวหน้าส่วนราชการ
 - เมื่อวันที่ ๒๓ มกราคม ๒๕๕๐ เข้าพบและชี้แจงผู้ว่าราชการจังหวัด
 - เมื่อวันที่ ๓๐ มิถุนายน ๒๕๕๒ ร่วมประชุมชี้แจงในการประชุมหัวหน้าส่วนราชการ
 - เมื่อวันที่ ๒ พฤษภาคม ๒๕๕๐ ร่วมประชุมชี้แจงที่ประชุมกำนัน ผู้ใหญ่บ้าน อำเภอพุนพิน

๒. ประชุมชี้แจงกลุ่มย่อยต่อผู้นำชุมชน องค์การบริหารส่วนตำบลและในระดับหมู่บ้าน
 - วันที่ ๒๗ กันยายน ๒๕๔๘ โรงเรียนบ้านน้ำรอบ อำเภอพุนพิน
 - วันที่ ๕ มิถุนายน ๒๕๕๐ องค์การบริหารส่วนตำบลน้ำรอบ
 - วันที่ ๖ มิถุนายน ๒๕๕๐ องค์การบริหารส่วนตำบลท่ากระดาน
 - วันที่ ๙ กันยายน ๒๕๕๑ ศาลาประชาคม ตำบลบางอน อำเภอพุนพิน
๓. ประชุมสัมมนาเชิงปฏิบัติการ ชี้แจงกลุ่มย่อยต่อผู้นำชุมชน
 - วันที่ ๒๔ กรกฎาคม ๒๕๕๐ ราษฎร์หมู่ที่ ๕,๖ ตำบลมะลวน อำเภอพุนพิน
 - วันที่ ๙ กรกฎาคม ๒๕๕๒ ตำบลท่าเคย อำเภอท่าฉาง
 - วันที่ ๒๓ กรกฎาคม ๒๕๕๒ ตำบลหัวเตย อำเภอพุนพิน
 - วันที่ ๑๕ กันยายน ๒๕๕๒ สหกรณ์สุราษฎร์ธานี จำกัด อำเภอพุนพิน
๔. จัดสื่อนิทรรศการ ร่วมกับหน่วยงานท้องถิ่น และหน่วยงานราชการ ตามโอกาสที่เหมาะสมต่าง ๆ
 - วันที่ ๒๖ มีนาคม ๒๕๕๑ ร่วมงานคลินิกเกษตร ตำบลท่าเคย อำเภอท่าฉาง
 - วันที่ ๑๗ กันยายน ๒๕๕๑ ร่วมกิจกรรมจังหวัดเคลื่อนที่ ตำบลมะลวน อำเภอพุนพิน
 - วันที่ ๑๑ กันยายน ๒๕๕๑ ร่วมกิจกรรมอำเภอเคลื่อนที่ องค์การบริหารส่วนตำบลบางอน อำเภอพุนพิน
๕. จัดสัมมนาดูงานโครงการระโนด-กระแสดิน และโครงการพัฒนาพื้นที่ร่อนน้ำปากพั้ง
๖. ชี้แจงประชาสัมพันธ์รายละเอียดโครงการทางวิทยุชุมชน ผลการรับฟังความคิดเห็นของ

ประชาชน

ประเด็นความต้องการของประชาชน

๑. ต้องการให้ยกเลิกสระพักน้ำทั้ง ๒ แห่ง เนื่องจากใช้พื้นที่มาก(๑๘๙ ไร่)
๒. บริเวณพื้นที่สถานีสูบน้ำห้วงงานใช้พื้นที่มาก ถูกที่อยู่อาศัย และที่ดินทำกินทั้งแปลง
๓. แนวทดลองส่งน้ำและแนวท่อส่งน้ำตัดผ่านชุมชนที่อยู่อาศัย
๔. ราคาค่าทดแทนที่ดินไม่เป็นธรรม
๕. ขาดความเชื่อมั่นในการดำเนินงานของรัฐที่ผ่านมา เช่น คุมหาราช คลองส่งน้ำพลังงาน

พื้นที่รับประโยชน์จากระบบชลประทาน

๑. อำเภอคีรีรัฐนิคม ๑ ตำบล ได้แก่ ตำบลท่ากระดาน(พื้นที่ห้วงงาน)
๒. อำเภอพุนพิน ๙ ตำบล ได้แก่ ตำบลบางอน น้ำรอบ หนองไทร หัวเตย ท่าข้าม มะลวน พุนพิน ศรีวิชัย และลีเล็ด
๓. อำเภอท่าฉาง ๒ ตำบล ได้แก่ ตำบลคลองไทร และท่าเคย